

かわにし

町の人口 **18,033人** (△21)

男 8,794 (△6) 女 9,239 (△15) 世帯数 5,368 (△4)
※11月末現在の住民基本台帳人口()内は前月との比較



化学ってすんご~い!

12月6日、町農村環境改善センターで、「親子おもしろ化学実験教室」が山形大学大学院理工学研究科木島龍朗准教授と波多野豊平助教を迎えて行われ、町内16組の親子が参加し不思議で楽しい化学実験を体験しました。

行われた実験は一人ひとりがオリジナルでカラフルな色の透明せっけんをつくる「高級せっけんをつくろう」と、液体窒素を使って料理をつくる「-196℃のクッキング」。

「-196℃のクッキング」では、フルーツを液体窒素で凍らせて楽しむ実験や風船を使った実験が行われました。

液体窒素に入れるとどんどん縮む風船に、子どもたちは驚きの表情を見せながらとても楽しんでいました。

1月25日(日)は山形県知事選挙の投票日

今回の選挙から一部の投票区が変更となります。
投票所の確認をお願いいたします。
詳しくは11月15日号をご覧ください。

◆問合せ先
川西町選挙管理委員会 ☎42-6689



◆主な内容

- 特集 元気です! 置農! 2
- 経済活動と生活支援対策に取り組みます 6
- 平成20年度上半期財政公表 8



▲ 7月中旬に行った植栽作業

クリスマス・ダリヤの栽培管理は園芸活用科の3年生5名が担当。総合実習内のプロジェクト学習として、2年生のときからダリヤの温室栽培を手掛けています。ダリヤを12月上旬から24日

園芸活用科の3年生がチャレンジ

「ダリヤ」の栽培に成功し、現在も研究が続けられています。また、18年からは鉢植えダリヤの冬咲き栽培に着手。同高の卒業式では鮮やかに色づいたダリヤの鉢植えが壇上にずらりと並び、卒業生の新たな旅立ちに「華」を添えています。



▲ 区分け作業を行い開花時期の調整

までの短い期間に限定して咲かせるのは初めてのこと。ダリヤ園の職員や県農業技術普及課などの指導を受けながら栽培がスタートしました。12月の開花に向け、植栽は通常より2か月程度遅い7月中旬に実施。しかし、9月中旬には一番花が咲き始めてしまいうアキシデントが発生し、そのため、すぐに腋芽の長さを基準にしながら区分け作業を行いました。11月上旬頃からは、つぼみの大きさを見ながら、クリスマス時期の開花に向け、調整作業を進めています。



▲ 研究グループの生徒たち

研究成果が新たな町の発展へ
栽培された2種類のクリスマス・ダリヤは、置農生によりアレンジメントを行い、今月24日、クリスマススイブに置農で行われるPTAの行事において披露される予定です。今後、置農でまとめられた栽培の研究成果は、町に報告されます。町では、この成果を用い、新たな産業として活用していく考えを持っています。



特集 **元気です!置農!!**



様々な活動に取り組み、毎日のようにメディアを賑わせている置賜農業高校。町としても、いろいろな面で連携を図りながら、高校生の活躍を見守り、支援し、そして刺激を受けています。高校生の皆さんの柔軟な発想と行動力は、地域づくり、地域活性化の面で多方面に影響を与えており、置農は本町にはなくてはならない大きな存在となっています。置賜農業高校の活躍は、この紙面では紹介しきれないほどたくさんありますが、今回その一端をご紹介します。

クリスマスに咲くダリヤを栽培

夏から秋にかけて咲き誇る本町の花「ダリヤ」。現在置賜農業高校(以下「置農」)では、夏秋に咲くダリヤをクリスマスシーズンに咲かせる実験栽培を行っています。

クリスマスにぴったりなダリヤ

川西ダリヤ園には650種を超えるダリヤの品種があります。その中にはこんな名前前のダリヤがあるのをご存知でしょうか?

置農が実験栽培をしているダリヤの名前は「サンタクロース(中小輪)」と「サンタズヘルパー(小輪)」。いずれも赤と白が鮮やかな花で、名

前のおりクリスマスにぴったりの花です。

町ではこの品種をクリスマスシーズンに咲かせ、「ダリヤの町かわにし」の一層のPRと町の活性化に繋げたいとの考えから、今年7月に「クリスマス・ダリヤ」プロジェクトをスタート。設備環境が充実し、冬咲きダリヤの実績がある置農にその実験栽培をお願いしました。

熱心なダリヤ研究

置農では平成7年にダリヤのウイルスフリー化に成功。9年にガラス温室が建設され、同年に12月下旬から3月に咲く「冬咲きダリヤ」、12年に3月から5月に咲く「春咲き



サンタズヘルパー



サンタクロース



▶ 置農で栽培したクリスマス・ダリヤ(サンタクロース)を今年9月、地元の花屋さんでアレンジメント

平成20年12月15日

平成20年12月15日

川西を代表する花になってもらいたい
りょうま 本田諒麻くん (置賜農業高校3年)

入学した当初はダリヤのことをまったく知らなくて、種類もひとつだけだと思っていました。2年になりダリヤの栽培を始め、とても大変な作業だと実感しました。今は技術もだいぶ付いてきましたが、クリスマス・ダリヤの栽培を始めると聞いたときは正直とても不安でした。先生方や他の皆さんにも支えられ、何とか花を咲かせることができ、とても嬉しく思います。今後、クリスマス・ダリヤが川西を代表する花になってもらいたいです。

地産地消の和菓子「みつ福」を考案



置農では、専門学習を通してながら地産地消活動を推進し、食に関する学習や地域との連携による社会貢献を進めています。

このたび、置農生が町内の企業とタイアップし、地元産の素材を使った和菓子を開発。今月12日から販売を始めました。

この和菓子は置農産のかぼちゃ「白爵」、町内産の紅大豆秘伝豆を餡にし、置農生が栽培したえぬぎの米粉を使った皮で包み込んだもので、「みつ福」と名付けられました。

しかし、研究グループではおいしいものでも売れるかどうかは別であり、魅力ある商品となるには一品だけでは弱いと考え、更なる検討を重ねました。その結果、置農の米とかぼちゃ、それに地元産の秘伝豆を使い3色にすることとし、地元のものにこだわった魅力ある商品の素案が完成しました。

地元企業とタイアップ

この商品は地元の「銘菓の錦屋」の協力のもと開発されました。今年10月以降、委託製造の検討や、商品の研究を重ねたうえで、正式に置農から錦屋に製造を委託し、置農で販売することになりました。

更なる商品も着々と

地域資源を生かした取り組みを続ける置農では、みつ福のほかにも様々な商品開発を進めています。

11月16日に町中央公民館で行われた、かわにし食の見本市「めつけもんフェア」に出展。みつ福のほか紅大豆ワッフル、紅大豆ヘルシーバー

思いが込められたネーミング「みつ福」

「みつ福」という商品名は、三つの餡のおいしさから「三つの福」、また町や地域に福が満たされるようにという願い「みつ福」からつけられ、開発した生徒の皆さんの思いが込められています。

置農では、今年度知的財産教育推進協力校の指定を受け、商標権取得学習を行っています。「みつ福」という名称は商標登録を申請したところです。

開発は町おこしの願いから

商品の開発は「地産地消による町おこし」をテーマとして研究を続けていた置農研究グループ3年生6名によるもの。

このグループは昨年「町民駅を中心としたまちづくり」をテーマに、自分たちが通学の際利用する羽前小松駅に活気を取り戻そうと様々な取り組みを行ってきました。その



▲めつけもんフェアでの試食会

紅大豆おやきパンの試作品を発表し、来場者へアンケート調査を行いました。今後新たな商品の販売に向けて着々と準備が進められています。

置農で「みつ福」を販売

この商品はこのたびオープン価格として3個入り300円で12月26日まで限定販売します。購入を希望される方は置賜農業高校(TEL42-2101 平日午前8時30分～午後5時15分)までお電話ください。なお、限定販売のため売り切れの際はご了承ください。

演劇部が作った町のCM

ふるさとCM大賞・演技賞を受賞



YTS山形テレビ主催の「第9回山形ふるさとCM大賞」において、本町の作品が特別賞の

「演劇賞」を受賞しました。今回の作品は置農演劇部に制作を依頼。作品名は『どこどこ紅大豆』。本町特産の紅大豆の一生を演じています。

今回の受賞により年間90回CMが流れます。本町のPRに多大な貢献をいただきました。

演劇部も大活躍!! 県大会最優秀賞受賞!

置農演劇部が11月22日から3日間の日程で行われた演劇の県大会で、昨年に引き続き最優秀賞を受賞しました。今月20日から岩手県で行われる東北大会に出場し、全国大会出場を目指します。

今回の演目は『Let's Dance 1946』(作・演劇部顧問河原俊雄先生)。戦後、山形県のある町の青年たちがダンスを通して心を通わせていく物語。兄弟や仲間

が演じています。

演劇部は昨年の東北大会で準優勝にあたる優秀賞第一席を受賞。今年8月群馬県で行われた全国大会に出場しました。

また、平成5年から子どもミュージカルを置賜管内の幼稚園や小中学校で公演しています。昨年度からは食育をテーマとしたミュージカルを公演。この活動が評価され、今年2月、「平成19年度食育活動の東北農政局局長賞」を受賞するなど大活躍をしています。

地産地消にもこだわる

この研究グループのテーマのひとつ「地産地消」。このテーマで研究を進めている中



▶「紅大豆」の餡づくりを学ぶ

で、地産地消への考えも高まってきました。売れる商品には何を使った方がいいのか?グループで検討した結果、町特産の「紅大豆」を使用することになり、今年6月中旬、地元の方の協力により紅大豆の餡づくりに挑戦。とてもおいしい餡ができたことでこの紅大豆餡を使った商品を検討することになりました。

たくさんの方に食べてもらいたいです

ちなつ 大木千夏さん (置賜農業高校3年)



2年生のときから先輩方と一緒に「えきまち」の取り組みを始めました。「ぼ〜の」の目玉商品を作るためみんなで考え、町の特産品を使ったら面白いということで紅大豆を使うことになりました。開発は菓子作りの経験がないためとても大変でしたが、紅大豆の餡作りを教えてくれた地元の方や錦屋さん、その他たくさんの方に協力いただき完成することができました。協力いただいた皆さんにとっても感謝しています。一生懸命作りましたので、たくさんの方に食べてもらいたいです。

置農生のパワーが地域の元気に

今回、紹介した置農生の頑張りはまだまだ一部分に過ぎません。ワインの搾りかすなどを家畜の餌にリサイクルした「MOTTA IN AIプロジェクト」では、今年の「エコ杯やまがた大賞」を受賞。ほかにも東京都町田市の小学校への米の提供など、様々な分野で活動の幅を広げています。

今町では、所得の向上を目指し、産・学・公が連携した取り組みを進めています。その中で、置農にかかる期待はとも大きいものがあります。また、産業のみならず駅の活性化など、地域を盛り上げる取り組みも精力的に行っています。このような置農生の活動と勢いは、町を勢いづける大きな起爆剤となっています。

高校生のチャレンジ精神を大いに称えながら、様々な場面で連携し、町民全体で温かくフォローしていくことも必要です。これからも置農生の活躍にご注目ください。

緊急 対策

経済活動と生活支援対策に取り組みます

原油高騰による原材料や生活関連物資の値上げにとともに金融危機による先行き不安な状況は町民生活へ大きな影響を与えています。
このような社会情勢の中、町民生活の安定を図るとともに、経済活動支援や基幹産業である農業関係事業への支援によって、本町の経済活動の活性化と安全安心な農業の推進を図るため、町は次のとおり取り組みます。

緊急生活応援 対策事業

相談窓口

川西町商工会
☎46・2020
町産業振興課商工観光グループ
☎42・6645

川西町商工会が実施するプレミアム商品券発行事業に対して補助金を交付します。

対策費総額

12,123,000円

10,000円が
プレミアム商品券
11,000円
(500円の商品券22枚)
の商品券に

商工会による商品券の発行額は3000万円を予定し、町ではその10%にあたる300万円を上乗せします。総額3300万円の商品券が町内に流通することで、町内の消費を拡大し、経済の活性化を期待するものです。

商品券の購入については川西町商工会にお問い合わせください。

1万円で1万1000円の商品券が購入でき、町内の約150の登録事業所で利用できます。

地域農業緊急 対策支援事業

相談窓口

町産業振興課生産振興チーム
☎42・6641
JA山形おきたま川西支店
☎42・2150

- ①もみ乾燥調整施設の運営主体に燃料費の一部を助成します。
 - ②大豆乾燥調整施設の運営主体に燃料費の一部を助成します。
 - ③畜産農家（配合飼料価格安定基金制度加入農家が対象）に積立金の一部を助成します。
 - ④施設園芸農家（加温施設常備園芸農家が対象）に加温燃料代の一部を助成します。
 - ⑤加温施設常備園芸農家が加温燃料として廃材を活用する場合の調査研究及び機械購入に対して補助します。
- ・なお、農産物販売促進対策として、米・大豆・紅大豆・花卉等の市場調査、商品開発等のPRを行うための経費をJA山形おきたまに補助します。

強い農業づくり 交付金事業

相談窓口

町産業振興課生産振興チーム
☎42・6641

任意営農組合2団体に対し、共同利用の省エネルギー型設備・機械購入支援が内定しました。

福祉灯油助成事業

相談窓口

町健康福祉課福祉チーム
☎42・6635

住民税非課税の高齢者世帯等を対象に灯油購入費の一部（一世帯あたり5000円）を助成します。該当予定者の方には、民生委員児童委員から手続きの説明があります。

山形県知事選挙



投票日は1月25日(日)です

問合せ先 川西町選挙管理委員会 ☎42-6689

任期満了による山形県知事選挙が、平成21年1月25日(日)に行われます。

投票できる方

- 投票日当日に満20歳以上の方で日本国籍を有する方（平成元年1月26日までに生まれた方）
- 平成20年10月7日までに転入届出を済ませた方

投票の時間

投票日当日の投票時間は、午前7時から午後8時までです。

投票の場所

投票する場所は、入場券に記載された場所です。（町内14箇所）
今回の選挙より、投票所が従来の場所から変更になっている箇所があります。
詳しくは、町報11月15日号、または町ホームページをご覧ください。

入場券

投票所の入場券は、自治会長を通じてお配りします。自治会に未加入の方には郵送します。入場券が届きましたら、内容をすぐにお確かめください。入場券が届かなかつたり、内容に誤りがあった場合は、町選挙管理委員会にお問い合わせください。

期日前投票

投票日に投票できない方は、その理由を記載した「宣誓書兼投票用紙等請求書」を提出して、期日前投票をすることができます。

●期間：1月9日から1月24日まで（休日も行っています）
●時間：午前8時30分から午後8時まで

●場所：役場の選挙管理委員会事務室（庁舎東側入口からお入りください）
※持ち物：入場券（印鑑は不要です）

不在者投票

病院に入院されている方、老人施設等に入所されている

証明書の提示が必要な方

平成20年9月以降、山形県内の市町村間で住所異動を行った方は、投票する際に「引き続き山形県の区域に住所を有する証明書」の提示が必要になります。早めにお問い合わせください。

郵便投票

法律で定められた身体の不自由な方は、自宅で投票用紙に記入し、郵便で選挙管理委員会へ送ることができます。しかし、手続きに時間を要しますので、希望される方は早めにお問い合わせください。

開票

開票は、中央公民館大ホールで即日行います。

お願い

公営ポスター掲示場を町内各所に設置します。風雪などで壊れたりした場合は、お手数でも町選挙管理委員会へお知らせください。

今回の選挙より投票所が一部変更になっています。

投票所が従来の場所から変更になった箇所があります。入場券をご確認ください。

ご注意ください

一般会計歳入歳出予算額 74億7,121万円

平成20年度 上半期

財政公表

平成20年9月30日現在

町債現在高

90億6,548万円

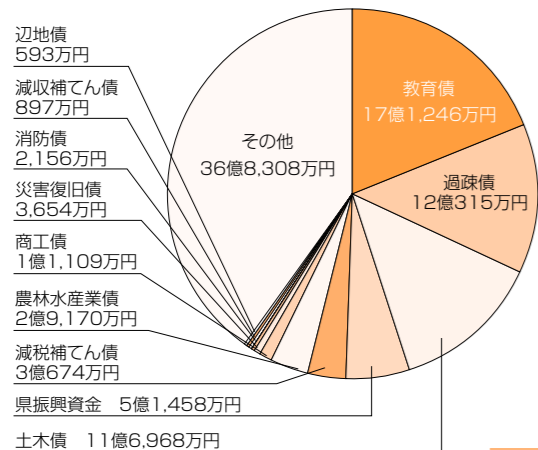

| | |
|-------------------------|----------------|
| 14億1,536万円 5億1,609万円 | 民生費 (36.5%) |
| 12億9,566万円 8億2,120万円 | 衛生費 (63.4%) |
| 10億9,965万円 4億8,561万円 | 総務費 (44.2%) |
| 10億3,787万円 5億2,312万円 | 公債費 (50.4%) |
| 7億9,923万円 3億9,261万円 | 教育費 (49.1%) |
| 7億1,321万円 4億1,077万円 | 土木費 (57.6%) |
| 4億2,056万円 1億5,646万円 | 農林水産業費 (37.2%) |
| 6億8,967万円 4億205万円 | その他 (58.3%) |

| | |
|--------------------------|---------------|
| 40億5,824万円 27億9,834万円 | 地方交付税 (69.0%) |
| 13億4,967万円 8億2,991万円 | 町税 (61.5%) |
| 4億5,070万円 0万円 | 町債 (0.0%) |
| 2億4,471万円 4,491万円 | 諸収入 (18.4%) |
| 3億2,396万円 5,554万円 | 県支出金 (17.1%) |
| 2億5,644万円 4,595万円 | 国庫支出金 (17.9%) |
| 7億8,749万円 3億6,223万円 | その他 (46.0%) |

予算額
収入・執行済額
()内の%は予算額に対する収入・執行済額の割合

歳出 執行率49.6%
執行済総額 **37億791万円**

収入 収入率55.4%
収入済総額 **41億3,688万円**

各会計町債現在高

| | |
|------------|------------|
| 水道事業会計 | 29億9,700万円 |
| 下水道事業会計 | 49億3,732万円 |
| 農業集落排水事業会計 | 8億6,781万円 |

町税 (収入済額内訳)

8億2,991万円

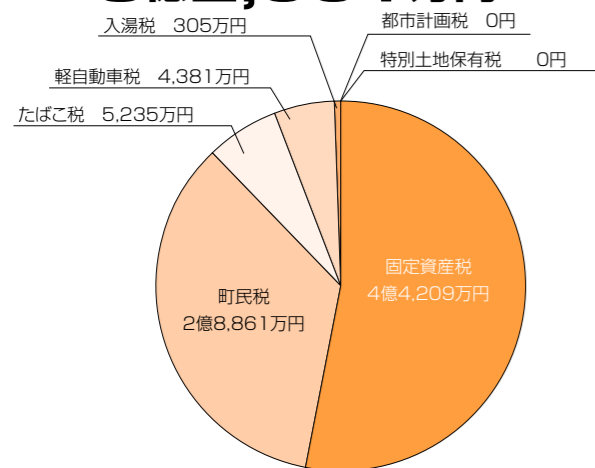

町税のうち、都市計画税と入湯税は、特定の費用に充てるために課される目的税です。本町では、都市計画税は下水道事業特別会計へ繰出し、公共下水道事業に使っています。また、入湯税は観光施設の整備と観光振興の事業に使っています。

※都市計画税は、固定資産税の納入後に確定処理を行うため、0円となっています。

基金 ※平成20年3月末日現在高との比較

| 区分 | 平成20年9月末日現在高 | 増減 |
|------------|--------------|----------|
| 町債管理基金 | 2万円 | △500万円 |
| 財政調整基金 | 2億654万円 | 3,961万円 |
| 社会福祉基金 | 548万円 | △1,829万円 |
| ふるさと創生基金 | 96万円 | 0 |
| 土地開発基金 | 5,981万円 | 6万円 |
| 文化振興基金 | 2,252万円 | △295万円 |
| 国民健康保険給付基金 | 1億147万円 | △5,099万円 |
| スポーツ振興基金 | 3,412万円 | △300万円 |
| その他 | 1億48万円 | 4,485万円 |

公有財産 ※平成20年3月末日現在高との比較

| 区分 | 平成20年9月末日現在高 | 増減 |
|---------|--------------|----------|
| 土地 | 7,189,772㎡ | △1,589㎡ |
| 建物 | 88,053㎡ | 0㎡ |
| 有価証券 | 3,485万円 | 3万円 |
| 出資による権利 | 1億5,030万円 | △4,203万円 |

特別会計 [特定の事業を行うために、一般会計と区分して経理する必要がある場合に設けられる会計のことです。]

| 区分 | 予算現額 | 収入済額 | 執行済額 |
|-----------|------------|-----------|-----------|
| 国民健康保険事業 | 20億500万円 | 6億4,219万円 | 7億4,993万円 |
| 下水道事業 | 7億5,260万円 | 3億7,097万円 | 3億1,322万円 |
| 老人保健事業 | 2億1,460万円 | 1億6,578万円 | 1億8,243万円 |
| 農業集落排水事業 | 8,252万円 | 3,698万円 | 3,746万円 |
| 介護保険事業 | 15億6,546万円 | 7億486万円 | 6億611万円 |
| 後期高齢者医療事業 | 1億6,789万円 | 4,784万円 | 4,101万円 |

公営企業会計 [一般会計などと異なり民間企業に似た経理を行う会計で、収益的収支と資本的収支に区分されています。]

◆水道事業会計

| 区分 | 収入 | 支出 | 差し引き |
|-------|-----------|-----------|----------|
| 収益的収支 | 2億5,059万円 | 1億8,011万円 | 7,048万円 |
| 資本的収支 | | 8,619万円 | △8,619万円 |

一時借入金

| 区分 | 金額 |
|--------|-----------|
| 水道事業会計 | 1億8,286万円 |

町の財政状況をお知らせします

町民の皆さんに町の財政を理解していただくため、毎年2回、上半期と下半期に分けて町の財政状況をお知らせしています。このたびは、平成20年9月末日現在の状況をお知らせします。

通常町の会計は、地方自治法に基づき設けられていますが、特定の事業を行うなど独立性をもっている場合は、一般会計と区別して特別会計を設けることができます。本町では、国民健康保険事業、下水道事業、老人保健事業、農業集落排水事業、介護保険事業、後期高齢者医療事業がこれにあたります。

本町には、これらの特別会計のほかに、地方公営企業法に基づく水道事業会計があります。

いよいよ冬本番

除雪作業にご協力ください



雪を道路に捨てない
屋根から下ろした雪や、玄関先を掃いた雪は、道路（消雪道路）に出さないようにしてください。道路が狭くなるばかりでなく、路面に凹凸ができ危険が増します。自治会内で注意を呼びかけてください。

雪を道路に捨てない

路上駐車、夜間駐車を絶対しない
道路除雪や通行の妨げになりますので、道路上には駐車をしないでください。特に夜間駐車は除雪作業が遅れたり、出来なくなりますので、絶対にしないでください。

路上駐車、夜間駐車を絶対しない

除雪作業をスムーズに行うためにご注意ください！

いよいよ冬本番、雪の降る季節となりました。町では、快適な冬と冬期交通の確保を図るため、川西町道路除雪対策協議会で協議いただき、今年度の除雪計画を策定しました。今年度の除雪路線は総延長2603・9キロメートルで、除雪機械45台と消雪施設により、冬期交通の確保を図ります。除雪はすべて業者委託で、新積雪が10センチメートル以上になると出動します。スムーズな除雪を行うには皆さんの協力が必要です。ご理解とご協力をよろしくお願い致します。

除雪にご協力ください

空き地を利用させてください
集落内の除雪については、雪捨て場が必要となります。空き地を利用させていただきますのでご協力をお願いします。

空き地を利用させてください

除雪車に近づかない

作業中の除雪車に近づくと危険です。車間距離を十分にとってください。歩行者の方も、除雪中は距離を置いて近づかないようにしてください。

破損があった場合は

除雪作業により工作物の破

戸籍を電算化します ①

より見やすくそして便利に

縦書き(手書きタイプ打ち)から横書き(コンピュータ処理)に

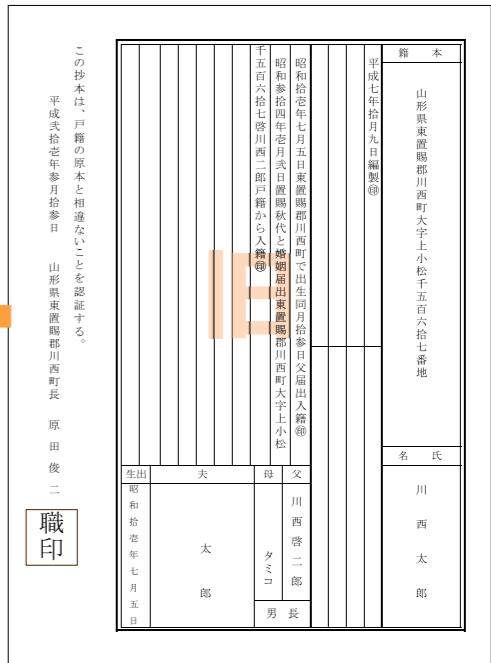

| | | | |
|--|--|--|--|
| 本籍 山形県東置賜郡川西町大字上小松千五百六拾七番地 | | 氏名 川西 太郎 | |
| 戸籍事項 戸籍改製 【改製日】平成21年3月14日 【改製事由】平成8年法律第51号附則第2条1項による改製 | | 戸籍に記載されているもの 【名】太郎 【生年月日】昭和11年7月5日 【配偶者区分】夫 【父】川西 善二郎 【母】川西 夕子 【続柄】長男 | |
| 身分事項 出生 【出生日】昭和11年7月5日 【出生地】山形県東置賜郡川西町 【届出日】昭和11年7月13日 【届出人】父 | | 戸籍に記載されているもの 【名】秋代 【生年月日】昭和13年12月0日 【配偶者区分】妻 【父】川西 善二郎 【母】川西 夕子 【続柄】三女 | |
| 身分事項 出生 【出生日】昭和13年12月10日 【出生地】山形県山形市 【届出日】昭和13年12月15日 【届出人】父 | | 戸籍に記載されているもの 【名】新 【生年月日】昭和34年1月2日 【配偶者区分】未 【父】川西 善二郎 【母】川西 夕子 【続柄】三女 | |
| 身分事項 婚姻 【婚姻日】昭和34年1月2日 【配偶者氏名】川西太郎 【従前戸籍】山形県山形市南光町123番地 置賜一 | | 以下余白 | |
| 発行番号 00000001 | | 職印 | |
| これは、戸籍に記載されている事項の全部を証明した書面である。 | | 職印 | |
| 平成21年3月14日 | | 山形県東置賜郡川西町長 原田 俊二 | |

町では、戸籍謄（抄）本をより見やすく、そして速やかに交付できるように戸籍事務を電算化し、平成21年3月中旬の実施に向けて準備を進めています。電算化によって戸籍がどのように変わるのかお知らせします。

電算化により戸籍はどう変わりますか？

A 現在の戸籍は縦書きで記載されていますが、電算化に伴い項目（出生や婚姻事項など）ごとに横書きで記載されることになり、記録の内容が一目でわかるようになります。また、誤った字体のものも正しい字体で記録されることとなります。

証明書などの発行にかかる時間はどのようになりますか？

A 戸籍謄本や抄本を発行する際、現在は保管庫から戸籍簿を取り出し、それをコピーして発行していますが、電算化になればコンピュータ

から直接発行するため、時間が短縮されます。特に相続のため歴代の戸籍（除籍）を必要とする場合、今まではかなり時間がかかっていましたが、データを一括管理することにより、短時間で発行できるようになります。

現在使っている縦書きの戸籍はなくなるのですか？

A 現在の縦書きの戸籍は「平成改製原戸籍」として残り、相続などで必要な場合はコンピュータで処理を行い、証明書を発行します。

排雪は指定場所へ

町では、一級河川犬川（矢ノ目橋）の河川敷を雪捨て場に指定しています。排雪時間は午前8時から午後5時までです。排雪する雪の量が多い場合は、事前に町地域整備課建設管理グループまで連絡をください。

除雪作業時間帯

除雪作業の時間帯はなるべく早い時間に実施するように努めますが、降雪時間、積雪状況、除雪ルートによって遅速が出ますので、ご了承願います。

防火施設やごみ収集所の除雪

消火栓や防火水槽・カーブミラー・ごみ収集所などの施設の除雪については、町内の

排土砂作業

除雪作業により田畑に砂利が入る場合がありますのでブルーシートを敷く等の対応をお願いします。

問合せ先

- 国道113号
国土交通省米沢国道維持出張所 ☎37-5300
- その他の国道・県道
置賜総合支庁建設部道路計画課 ☎26-6080
- 町道
町地域整備課建設管理グループ ☎42-6647

お願い

戸籍を電算化するために、今後不明な点などを皆さんにお伺いする場合があります。その際には、ご協力くださいますようお願いいたします。

問合せ先
町民生活課 戸籍住民チーム ☎42-6615
続きは来月号でお知らせします。



12/7 駅が光に包まれた
イルミネーションこまつ



羽前小松駅待合室と駅東広場にクリスマスのイルミネーションが施されました。小松駅のイルミネーションは一昨年よりNEXTかわにしが中心となり始めたもの。今年もNEXTかわにしと町民駅利活用推進協議会が共催し、地元自治会や中高生などが協力して飾り付けが行われました。7日夕刻、イルミネーションが灯ると広場は幻想的な光に包まれ、参加者からは大歓声が上がりました。なお、イルミネーションは12月25日まで灯されず。ぜひ、小松駅に足を運んでください。

11/24 ブラジルに
ダリヤの球根を贈る



▲左から町長、日伯援護協会広報室長川守田一省さん、西村油美プリシーラさん、島田洋子ロザナさん
川西ダリヤ園と「姉妹ダリア園」の盟約を結んでいるブラジル・サンパウロ市の「スザノ・イッペランジャホームダリヤ園」(運営：日伯援護協会)に、ダリヤの球根50種類250球を贈呈しました。ブラジルにあるダリヤ園は、大塚出身でブラジルに移住した故内谷忠雄さんがサンパウロ日伯援護協会に農地と施設を寄付し、その養護老人ホーム敷地内に作られました。現在、1haに1,500株のダリヤが植えられ、ブラジル唯一のダリヤ園として、大盛況とのことです。町からの寄贈は今回で3回目。来町した3名の方に町長から球根が手渡されました。

12/7 白熱勝負!!
町ユニホッケー大会結果



町民総合体育館で行われた第24回川西町兼第16回青木杯ユニホッケー大会の結果を報告します。(小学生の部のみ)

- 男子の部 (出場12チーム)**
優勝 天下無双 (小松小)
第2位 C4 (小松小)
第3位 吉島スマイラーズ (吉島小)
ザブングル (小松小)
- 女子の部 (出場9チーム)**
優勝 高山女子 (高山小)
第2位 犬川レインボー (犬川小)
第3位 女ッCーズ (小松小)
いながどっこい (小松小)
- ミックスの部 (出場11チーム)**
優勝 犬川スカイファイターズ (犬川小)
第2位 東沢サンダース (東沢小)
第3位 中郡コンドルズ (中郡小)
MRYK (小松小)

11/16 環境活動に取り組もう
かわにし環境フェア2008



漫才師、林家ライス・カレー子さん
環境イベント「かわにし環境フェア」がフレンドリープラザで行われ、多くの参加者が環境について学びました。山形大学大学院理工学研究科多賀谷英幸教授の講演では、本町フレンドリープラザの雪冷房システムを始めとした自然エネルギーの活用について紹介があり、参加者は熱心に耳を傾けていました。また、自ら環境活動を行っている、林家ライス・カレー子さんによる環境漫才では、環境に対する取り組みを面白おかしく紹介し、会場を笑いの渦に巻き込んでいました。

11/24 川西と『天地人』を連歌で学ぶ
『天地人』放送記念 連歌を学ぶ会



来年から放送が始まるNHK大河ドラマ『天地人』を記念して、「連歌を学ぶ会」がフレンドリープラザで行われ、町芸術文化協会の俳句会、川柳会、短歌会の皆さんが連歌を学びました。この会は中小松で死去したとされる直江兼続の弟 大国実頼が連歌をこよなく愛していたということから、連歌を学んで『天地人』をより楽しもうと連歌の会の天笠善照さんが開いたもの。講師に連歌研究の第一人者鶴崎裕雄さんにお越しいただき、連歌の歴史や文法について解説がありました。参加者は文法を学んだ後、連歌を実際に詠み楽しんでいました。

11/16 川西町の特産品を紹介
町商工会がパンフレットを作成



このたび町商工会が町内事業者の自慢の商品を掲載した、かわにし逸品パンフレット「旬菜旬食」を作成しました。パンフレットには町内13社の19品を掲載。昨年町商工会が取り組んだ「米沢牛と紅大豆の里づくり事業」で開発された商品や、事業者自慢の商品が並びました。11月16日には、町中央公民館を会場にかわにし食の見本市「めっけもんフェア」が行われ、パンフレットの紹介とともに直売もあり、たくさんの方が会場商品を買って求めています。

11/23 皆さんの力でさくらを植樹
協働のさくら植樹式



協働のさくら植樹式が川西ダリヤ園西側の丘で行われ、日本さくらの会を通し日本宝くじ協会から寄贈いただいた苗木200本のうち35本を植樹しました。この日植樹に協力いただいたのは、さくら見守り隊の皆さんや小松地区自治会長会の皆さんなど50名の方々。植樹はさくら見守り隊の指導のもと、雪の重みで枝が折れたり、ウサギなどの小動物に食い荒らされないよう、一本一本丁寧な作業が行なわれました。また、残りの苗木は各地区の植栽計画により町内全域に植栽されました。

チケット好評発売中！よいお席はお早めに♪

12/23(火・祝)・24(水)

【時間】12/23 昼 開演15:00
12/24 昼 開演13:30
夜 開演18:30

【入場料】一般5,000円 全席指定
当日500円増し

公演直前！お急ぎください。

大竹しのぶ主演 こまつ座
『太鼓たたいて笛ふいて』

大竹しのぶ演じる林美奈子からは、生きるパワーをもらえます。ベートーベンのメロディで想いを歌う…心に響く音楽喜劇。劇場で過ごすXmasは格別ですよ。



1/12(月・祝)

【時間】開演16:30
【入場料】一般3,000円 会員2,700円
高校生以下1,500円 全席自由
当日500円増し 両方ご覧いただけます。

コンサート&人形劇・ジョイント公演

第1部 『アコースティックデュオ Marionette (マリオネット) コンサート』

ポルトガル12弦ギター&マンダリンの哀愁溢れる音色は心癒す極上の世界。曲目はオリジナルからポルトガル伝統音楽、ポピュラーまでと、めったに聴けないコンサート。



第2部 人形劇団ブーク 井上ひさし作 『うかうか三ちよろちよろ四十』

時はむかし、殿さまが村娘に恋をした。実るか否か殿様の恋。桜の花の見事さとそして散り際の潔さ…。

井上ひさし24歳時の初戯曲の喜劇を、人形たちがおかしく切なく人のココロを演じます。



FRIENDLY PLAZA

つしんどろープラザ

情報掲示板

since 1982

チケット ☎46-3311 FAX46-3313
申込・問合せ先 E-mail:friendlyplaza@town.kawanishi.yamagata.jp

各種公演の開場は30分前となります。

◆◆ 前売情報！会員は一週間前から ◆◆

2/14(土)

【時間】開演 13:00
【入場料】一般1,000円 会員・高校生以下500円 全席自由

1月10日(土) 前売開始!

映画『スウィングガールズ』記念 第5回『第20回 東北学生音楽祭』

5回目となる今回は、バレンタインデーの開催です。映画の精神そのままに音楽で楽しい♪演奏する人それを聴く人、一緒につくり上げる音楽イベント。

★出演団体募集→12月16日から開始！
★運営サポーター→随時募集中です！
詳しくは東北学生音楽祭WEBサイト (<http://lavo.jp/ongakusai/>) をご覧ください。

一般前売開始：12月19日(金)

3/8(日)

【時間】開演 14:00
【入場料】一般3,500円 会員3,000円
高校生以下1,800円 全席指定 当日500円増し

柄本明 ひとり芝居 『風のセールスマン』

作/別役 実 出演・演出/柄本明 個性派俳優柄本明のひとり芝居がやってくる！初演・初日をプラザで迎えます。



町立図書館・遅筆堂文庫

●1月の休館日

開館時間変更のお知らせ
火曜日から土曜日 10:00~19:00 (日曜・祝日はこれまでどおり18:00閉館です) は休館日

| 日 | 月 | 火 | 水 | 木 | 金 | 土 |
|----|----|----|----|----|----|----|
| | | | | 1 | 2 | 3 |
| 4 | 5 | 6 | 7 | 8 | 9 | 10 |
| 11 | 12 | 13 | 14 | 15 | 16 | 17 |
| 18 | 19 | 20 | 21 | 22 | 23 | 24 |
| 25 | 26 | 27 | 28 | 29 | 30 | 31 |

●1月の企画展示

《今月の企画展》
「直江兼続 ってどんな人物？」展
《遅筆堂文庫企画展》
「米原万里展」 1月10日(土)より開催

●1月のおはなし会

日時 1月10日(土) 10:30~11:00
場所 川西町立図書館 おはなしの部屋

新着図書から

こどもの本

郷土料理大図鑑 向笠千恵子 監修 PHP研究所 刊

全国の郷土料理を写真で紹介。その地域にある歴史や自然が郷土料理に関係していることを解説している本です。さて山形県で紹介されているのは…？。

おとなの本

参謀力 一直江兼続の知略 童門冬二 著 NHK出版 刊

新春よりいよいよNHK大河ドラマ『天地人』が始まります。知勇兼備の武将直江兼続はグローバルな感覚でローカルに生きた人物＝グローバルな人間と童門氏は解説。ドラマと併せて一読されることをおすすめします。

ダリヤ園 マイガーデンコンテスト結果発表

「親しみのある公園づくり、魅力あるダリヤ園づくり」のため、今年6月からダリヤ園内の小花壇を開放し、1個人5団体の方々に植栽していただきました。開園期間中、来園された皆様の投票によるコンテストを開催しました。参加していただいた皆様、ご協力ありがとうございました。来シーズンのご参加をお待ちしています。

コンテスト結果

| 最優秀花壇 | 優秀花壇 |
|---------------------------------|--|
| Good Friends Garden 大塚EM大好き会 | 大沼ガーデン ときめきセミナー ダリヤ園スマイルガーデン 産業振興課『親和会』 |



中郡小5年生が山形県知事賞を受賞

山形県統計グラフコンクール



▲左から山田葵さん、塩川希さん、島津恵君、高橋尚吾君

統計の表現技術などを競う山形県統計グラフコンクールにおいて中郡小学校の5年生、4名のグループ作品が山形県知事賞に選ばれ、11月18日に山形テルサで行われた第37回山形県統計大会で表彰を受けました。「世界中の人たちの協力が必要です。CO2を減らせ」と題した作品は、学校で取り組む空き缶リサイクルによるCO2削減効果をグラフで分かりやすくまとめたものです。

なお、中郡小学校は学校賞としても優秀学校賞を受賞。また、小松小学校、川西第一中学校が学校特別賞を、大塚小学校、玉庭小学校が奨励賞を受賞しました。おめでとうございます。

川西ダリヤ園 川柳ポスト入選句(上位14句)

ダリヤ園内の川柳ポストに投句いただいた中から、入選した作品をご紹介します。

万色のダリヤの中に 愛の色 富樫伸子(福島県福島市)

大輪の美に浮かされて 時忘れ 根本昭二(栃木県宇都宮市)

来年は 我が子と来たい ダリヤ園 田中千賀子(神奈川県川崎市)

命名のダリヤにたくす 我が想い 戸松澄子(宮城県亶理町)

ダリヤ園 我が還暦に 花を添え 伊藤優(山形市)

凛として 見事大輪 空あおぐ 山川桂奈(山形市)

時忘れ 心が弾む ダリヤ園 小松真弓(山形市)

娘の名 ついたダリヤに 笑みこぼれ 野崎美紀(酒田市)

おしょうしな なつかし風に ダリヤ映え 児玉直子(西川町)

ダリヤ園 絆で結ぶ 花の里 鹿野信治(采沢市)

魅せられて 君の笑顔と 咲くダリヤ 白田旭(采沢市)

川西の 風を感じる ダリヤ園 橋本つばさ(采沢市)

ダリヤ園 初恋びとに 逢う予感 金子勤(川西町)

雨粒も 宝石にして ダリヤ咲く 塩野天晴(川西町)



まちからの お知らせ



戦傷病者・戦没者の ご遺族の皆さんへ

戦傷病者や戦没者のご遺族等に関する年金、給付金、また生活上の困りごとなどの相談を受け付ける相談員制度があります。次の方々が担当されています。お気軽にご相談ください。

- ▼戦傷病者相談員… 高橋 肇（南陽市） ☎47-2816
- ▼戦没者遺族相談員… 佃 武（上小松） ☎42-4712
- ※任期…平成21年9月30日まで
- ☎町健康福祉課福祉グループ ☎42-6635

天地人博2009 前売リチケット販売
上杉家の家臣直江兼統の生涯を綴る2009年NHK大河ドラマ『天地人』の放映に合わせ『天地人博2009』の前売りチケットを販売します。詳しくは大河ドラマ『天地人』米沢市推進協議会ホームページ <http://www.yonezawa-naoe.com/>をご覧ください。

- ☎天地人博2009
- ▼開催期間…平成21年1月24日（土）～平成22年1月11日（月）
- ▼開催場所…伝国の杜（米沢市上杉博物館）
- ▼内容…『大河ドラマの世界』と『直江兼統の実像』をテーマとした展示
- ▼前売チケット料金…一般500円（通常700円）※一般以外の前売りについてはお問い合わせください。
- ▼販売場所…川西町観光協会・フレンドリープラザ・浴浴センターまどか
- ▼販売期間…平成21年1月23日（金）まで
- ☎川西町観光協会 ☎42-2112

子育てを支援します 各種児童手当制度

児童手当

小学校修了前の児童を養育している方に支給されます。ただし、受給者の所得による資格制限があり、手当を受けようとする方の所得が一定額以上の場合には、児童手当は支給されません。

- 支給月額 2月、6月、10月
- 支給月額 一律 1万円
- 3歳未満 第1子・2子 5000円
- 3歳以上 第3子以降 1万円



児童扶養手当
次の条件のいずれかに当てはまる児童（18歳になった年度末まで・障がい児は20歳未満）を扶養している母または養育者に支給されます。

- ①父母が離婚した児童 ②父が死亡した児童 ③父が生死不明である児童 ④父に1年以上遺棄されている児童 ⑤父が1年以上拘禁されている児童 ⑥母が婚姻によらないで懐胎した児童 ⑦父が重度の障がいを有する児童 ⑧父及び母がともにいない児童

ただし、受給者や同居する家族の所得により支給制度がありません。また、公的年金や遺族補償を受けることができる場合は支給されません。

- 支給月額 4月、8月、12月
- 支給月額 4万1720円
- 全額支給 4万1710円～9850円
- 一部支給 4万1710円～9850円
- ※第2子5000円、第3子以降3000円加算

☎町健康福祉課福祉チーム ☎42-6635

後期高齢者 医療保険料

納付方法にご注意ください!!
(督促状が届く場合があります)

保険料軽減の見直しにより、これまで年金から天引きされていた方でも、10月から納付書で納めていただく方がいます。保険料はすべての方が年金から天引きされるわけではありませんので、**保険料通知書の中に納付書が入っていないか、再度ご確認ください。**

☐督促状というものが届いたのですが…

納期限までに納めなかった場合、納期限から20日以降に督促状が届きます。届いたときは、お早めに保険料を納めてください。もし、納められない場合は、町税務収納課収納対策グループにご相談ください。

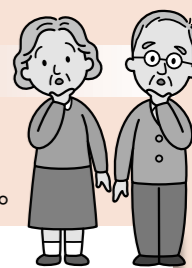

まめ知識

- 保険料の納入は、年金天引き（特別徴収）による方と、金融機関窓口で納付書により納めていただく（普通徴収）方とに分かれています。
- 納付書で納めていただく代わりに、口座から振り替えいただくこともできます。（新たに手続きが必要となりますので、金融機関窓口にご相談ください。）
- 年の途中で、年金天引きから納付書により納めていただく方法に切り替わる場合がありますのでご注意ください。（切り替わる場合として、保険料額が変わった場合や、7月の保険料額の確定の通知による場合があります。）

問合せ先：町税務収納課収納対策グループ ☎42-6634

障がいを持つ方を応援します 障がい者各種手当

特別児童扶養手当

精神または身体に障がいのある20歳未満の児童を養育している方に支給されます。受給資格者や同居する親族の所得によって支給制限があります。児童が福祉施設に入所している場合は該当しません。

- 支給月 4月、8月、11月
- 手当月額（児童1人）1級 5万 750円
- 2級 3万3800円

特別障害者手当

20歳以上の方で、日常生活に常時介護を必要とする、在宅の最重度の障がい者に支給されます。受給者本人や同居する親族の所得によって支給制限があります。児童が福祉施設に入所している方、3か月以上継続して病院に入所している方は該当しません。

- 支給月 2月、5月、8月、11月
- 手当月額 2万6440円

障害児福祉手当

20歳未満の方で、重度障がいの状態にあり、日常生活で常時介護を必要とする在宅の障がい児に支給されます。受給者本人や同居する親族の所得によって支給制限があります。児童が福祉施設に入所している場合は該当しません。

- 支給月 2月、5月、8月、11月
- 手当月額 1万4380円

☎町健康福祉課福祉チーム ☎42-6635

「障害者控除対象者認定書」を交付します

身体障害者手帳等をお持ちでない65歳以上の高齢者で、介護保険の要介護認定を受けている方は、一定の基準を満たす場合、所得税および町・県民税の障害者控除または特別障害者控除を受けることができます。

控除を受けるには、町から障害認定書の交付を受ける必要がありますので、申請手続きを行ってください。

認定書の申請受付は、平成21年1月5日から開始します。申請の際は、介護保険被保険者証と印鑑をご持参ください。

☎町健康福祉課介護保険チーム ☎42-6638



おぼごんクリスマスコンサートのお知らせ

クリスマスミニコンサートへ遊びに来てね！
音楽が大好きなお姉さんたち(代表 淀野真里さん)の楽しいミニコンサート。お馴染みクリスマスソングやジブリのテーマ曲などみんながよく知っている曲を演奏してくれるよ。一緒に歌ったり踊ったり、楽しい時間を過ごしましょう。

日時：12月25日(木) 午前10時～
場所：農村環境改善センター

川西町調理師部会の皆さんによるアレルギーに対応した手作りおやつ(ポテトおにぎり・カップケーキ)やバルーンのプレゼントもあるよ！

問合せ先 **子育て支援センター** ☎42-2813 ※申込の必要はありません

- ♪ジンゲルベル
- ♪きよしこの夜
- ♪あわてんぼうのサンタクロース
- ♪崖の上のポニョ
- ♪となりのトトロ
- などなど



★小松スキー場がオープン★

スキーシーズンがやってきました。
“三本松”の愛称でみなさんに親しまれている、町営小松スキー場が12月21日(日)にオープンします。

初心者の方やスノーボードの練習に最適なゲレンデです。皆さんぜひご利用ください。

| 種類 | 金額 |
|-------|----------------|
| シーズン券 | 一般 4,500円 |
| | 町内小人 3,000円 |
| 一日券 | 1,500円 |
| 半日券 | 1,000円 |
| ナイター券 | 500円 |
| 回数券 | 10枚つづり 500円 |
| 団体利用 | 35人未満 10,000円 |
| | 50人まで 250円/1人 |
| | 100人まで 220円/1人 |
| | 100人以上 200円/1人 |

※シーズン券は、ナイター利用もできます。
※ロープトウ券は、ロープトウ小屋で販売します。

●ロープトウ運行時間

月曜日～土曜日：午後1時～4時30分
(平日は都合により運休する場合があります)
日曜日、祝祭日：午前9時～午後4時30分
ナイター(火、木、金、土及び祝祭日の前日)：午後6時～8時50分

問合せ先
町協働のまちづくり課生涯スポーツグループ ☎42-6668
小松スキークラブ(ロープトウ担当 鈴木) ☎42-6610

総合型地域スポーツクラブ 「かわにし総合スポーツクラブ(仮称)」設立準備中！ みんなで創る！みんなで楽しむ！「みんなのスポーツ」

町民の皆さんが世代を超えてスポーツを楽しむことができる「総合型地域スポーツクラブ」を設立するため、川西町体育協会・川西町スポーツ少年団が母体となり、かわにし総合型地域スポーツクラブ設立準備委員会を発足しました。委員会では、仮称「かわにし総合スポーツクラブ」の平成21年度設立に向け、現在準備を進めています。

◎「総合型地域スポーツクラブ」とは？

「誰でも」「いつでも」「好きなレベルで」「いろいろなスポーツを」楽しむことが、総合型地域スポーツクラブの目標です。

「かわにし総合スポーツクラブ」では、児童及びその保護者を対象に、将来的には世代を超えて、スポーツを通して理解し合える仲間づくりを展望しています。

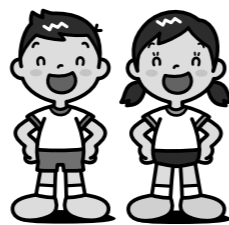

※かわにし総合スポーツクラブでは、平成21年3月にクラブ員の募集を行う予定です。
※詳しい内容は次号以降の町報でお知らせします。

問合せ先
かわにし総合型地域スポーツクラブ設立準備委員会
川西町民総合体育館内 ☎46-2277

このたびはJ1昇格を決めたモンテディオ山形の関係者を、犬川地区新春放談会に招いて、サッカーの面白さや、昇格までの道のりなどの話をさせていただきます。

どなたでも参加できますので、ぜひお越しください。

▼日時：平成21年1月18日(日) 午前10時30分～正午

▼場所：犬川地区公民館

◎犬川地区公民館 ☎42-126

◎町消防本部 ☎42-3700

▼日時：1月4日(日) 午前9時～

▼場所：町中央公民館前駐車場及び役場前路上

◎J1昇格！モンテディオ山形の話を聞こう



平成21年「消防出初め式」

★「ルンルン子育て広場」のお知らせ★

期日 12月17日(水) 午前9時30分～ 受付
内容 パネルシアター
※げんこつやまのためきさん等。

期日 12月25日(木) 午前9時30分～ 受付
内容 「ルンルン子育て広場&おぼごんクリスマスコンサート」
講師 昭和音楽大学 代表 淀野 真理さん
場所 農村環境改善センター (今回のみ)

期日 1月9日(金) 午前9時30分～ 受付
内容 お正月あそび
こまや凧などを作って遊びます。

*場所は生きがい交流館です。

問合せ先
子育て支援センター ☎42-2813

工業統計調査にご協力ください！

我が国の製造業の実態を把握するために、毎年12月31日現在で工業統計調査を実施しています。

調査結果は、国や地方公共団体の行政施策の基礎資料として、また、企業や大学の研究資料など、広く利用されます。

対象となる事業所には調査員が訪問しますので、ご協力をお願いします

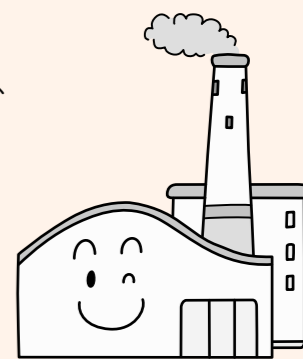

問合せ先
町総務課行政管理グループ ☎42-6610

定例監査結果報告

地方自治法第199条第4項及び川西町監査の執行に関する条例第2条の規定に基づく定例監査を実施しましたので、その結果を報告します。

監査実施日
10月27日(月)、29日(水)

監査委員
川崎初太郎、高橋 忠

監査対象事項

現金の取り扱い並びに預金通帳及び有価証券の管理に関する次の事項

①事故防止対策に関すること
②現金の取り扱い方法に関すること

③預金通帳、有価証券等の管理方法に関すること

※ただし、小・中学校、幼稚園及び保育園を除く。

監査手続き

庁内各課が管理する預金通帳、有価証券の確認を行なうとともに、提示を求めた関係書類等に基づき、関係職員からの聴き取りにより実施。

監査結果

①事故防止対策に関すること
現金等を取り扱っているが、それに関する業務手順を定めていない部署があったので、事故防止体制を確立するために、それらの取り扱い方法について、業務手順のマニュアル化と所属職員への周知を行なうこと。

②現金の取り扱い方法に関すること
概ね良好に処理されていた。

③預金通帳等の管理方法に関すること
外郭団体等の預金通帳及びその届出印を一人の職員が管理している部署があったので、二重チェック体制を確立するために、それぞれを異なる職員が管理すること。

ビン・缶・古紙の資源ごみは、12月から各地区公民館前で回収します

冬期間（平成20年12月～平成21年3月）のビン・缶（金属類）・古紙類の回収は、各地区公民館前での回収となります。なお、使用済み天ぷら油の回収も継続して実施します。（回収内容は地区ごとに異なります）

回収する資源ごみの種類 ⇒ 夏期間と同じです。

- ◆缶類（スチール缶、アルミ缶、スプレー缶、カートリッジ式ガスボンベ、やかん、鍋等）
※スプレー缶やカートリッジ式ガスボンベは、穴を開けてガス抜きを必ず行ってください
- ◆ビン類（冬期間は色分けしなくてもかまいません）
- ◆古紙類（新聞紙（チラシ含む）、ダンボール、雑誌、雑がみ）

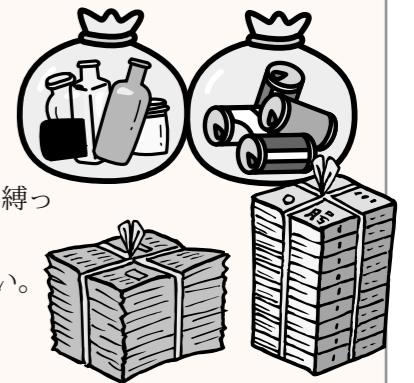

出し方は？

- ◆缶類、ビン類はそれぞれ透明または半透明のビニール袋に入れて、口を縛って出してください。
- ◆古紙類は、夏期間と同様です。種類ごとにしっかり縛って出してください。

ごみ収集カレンダーをご確認ください

- ◆回収時間は、8時30分から9時30分です。時間を守って出してください。
- ◆回収日は、ごみ収集カレンダーをご確認ください。



ルールを守って出しましょう

- ☆缶類、ビン類は、中を必ず水ですすいで出してください。きれいな物しかりサイクルできません。
- ☆誰も見ていないからとか、名前を書かなくてもいいからと、決められた時間以外に置いていくことはやめ、回収時間に合わせて出してください。
- ☆古紙類は、搬出時に散乱しないよう、ひもでしっかり縛ってください。
- ☆立会い者の指示に従ってください。

問合せ先：町住民生活課環境衛生グループ ☎22-6618

油 漏れ事故にご注意ください

冬期間は灯油を使う機会が多くなります。毎年、灯油タンクからの油漏れの事故が多発しており、自然環境などに大きな影響を与えています。油の流出事故を起こさないよう注意してください。

《事故防止の注意点》

- ◆ホームタンクなどからの給油中は、絶対にその場を離れない
 - ◆タンクや給油管などは、定期的に点検する
 - ◆落雪や除雪時の配管の破損に注意する
- 万が一、油漏れ事故を起こした場合、または発見した場合は、消防署が役場までご連絡ください。

連絡先 町消防署 Tel.42-3700
町住民生活課環境衛生グループ Tel.42-6618

エコバッグ持参にご協力願います

12月1日からレジ袋無料配布が中止になりました



11月21日の高島町との合同によるレジ袋削減の協定書締結式を踏まえ、町内スーパー2店（ヤマザワ・うめや）でのレジ袋無料配布中止がスタートしました。

町では、住民団体（婦人団体連絡協議会、衛連）のご協力のもと、11月中、店頭での啓発チラシの配布や町報での周知に努めてきました。

レジ袋を減らし地球温暖化防止に向け、マイバッグの持参にご協力ください。

VTRの情報掲示板

お知らせ

12月の浴浴センターまどか

12月の浴浴センターまどかの休館日は次のとおりになります。ご迷惑をお掛けします。詳しくは、お問い合わせください。
▼休館日：12月24日（第4水曜日）

☎42-4126

定額給付金詐欺に注意ください

定額給付金については、現時点で町民の皆様へのご連絡や給付を行なう段階ではありません。給付方法は決まり次第、速やかに広報します。このため、定額給付金に関して、町や県、総務省などの職員が、銀行の口座番号や暗証番号を尋ねたり、手数料などの振込を求めたりすることは絶対にありません。世帯構成などの個人情報をお聞きすることも絶対ありません。ご自宅などに町や県、総務

犬・猫の譲り受け事業を開始します

山形県では、保健所に収容等された犬・猫について、県民の皆さんへの譲渡を始めました。譲り受けには、事前に保健所が開催する講習会の受講が必要です。詳しくは置賜保健所にお尋ねください。
▼講習会日時：毎月第3金曜日午後3時30分
▼場所：置賜保健所2階講堂
☎22-3750

公立置賜総合病院の分へん管理料を改定します

厚生労働省は、平成21年1月から産科医療補償制度を実施します。公立置賜総合病院も安全安心な医療を提供する一環として当制度に加入する

新築住宅を購入される皆様へ「保険や供託の確認をお忘れなく」

平成21年10月1日以降に引き渡される住宅には、法律により、事業者には保険か供託が義務付けられます。住宅購入される際は、その住宅がきちんと保険や供託の措置がとられているか忘れずに確認しましょう。
☎46-5000

古文書解読講座

▼日時：1月21日（水）～3月18日（水） 毎週水曜日、午後1時30分～4時
▼場所：フレンドリープラザ テーマ：原文で読む「奥の細道」と中小松村江口家文書
▼講師：須崎寛二氏（南陽市）
▼参加料：3000円（資料代）
▼主催：町文化財保護協会
☎藤倉徳夫 ☎42-2496

募集

募集

平成21年度「国有林モニタ」の管理・経営に皆さんの声を役立てていくため、モニター

広告

米沢牛のおむすび

平成20年度 山形ふるさと食品コンクール 最優秀賞受賞

お歳暮にいかがでしょうか
ご注文・お問い合わせ
肉の齋藤 TEL0238-46-2257 FAX0238-46-2957

米から見える川西らしさとは？

川西スタイル研究委員会報告④

味、香り、色、粘り… 町内外産米 7種類の食味を比較

11月18日に行われた第4回委員会では、本町の米のおいしさを認識するため、日本で一番人気のあるブランド魚沼産コシヒカリと町内産6種類（コシヒカリ・山形97号・はえぬき・ササニシキ・ひとめばれ・あきたこまち）の食味の比較を行いました。

先入観を持たないよう銘柄を伏せた炊きたてのご飯を、まず外観を見比べたり香りを確かめながら口に入れ、旨味粘りを確認して、品種名を記入しました。

結果は、品種の中でも、平成22年にデビューする山形97号が、透明感、粘り、粒が大きく、他種よりおいしい米と判断した委員が多くいました。また、人気ブランドの魚沼産コシヒカリをおいしいと評価した委員もいましたが、格別抜きん出た評価ではありませんでした。そのほかでは、は

えぬき、山形コシヒカリがおいしさを評価されましたが、今回はおいしさの基準が食べ慣れた味になったようでした。それでも、おいしい米のものさしとなるものは食味以外にないことから、川西の米をどのようにアピールするかが課題となりました。

ブランド米とする戦略

試食後、川西の米をブランド米として確立させるためには何が必要であるかを議論し、次のような意見が出されました。

- 主力にするには
- ・栽培面積を確保し、産地化を図る
- ・品質の統一性を図る
- 販売ターゲットを明確にする
- ・高価格、高級米志向の消費者
- ・大量消費購買者
- 販売方法を確立する
- ・ビジネスの視点を持ち、しっかりとリスク管理を行う



○スペシャル性を持つ
・生産地や生産者を限定した
特別な米づくり
・基準をつくり、それに則った米の栽培

これらを踏まえ、次回はいかに川西の米のおいしさを消費者に伝えることができるか議論を行うこととしました。

問合せ先…
町産業振興課産業創造グループ ☎42-6696

米のコンクールで町内の4名が受賞

金賞受賞者の声

「安全で環境にやさしい米づくり」を以前より行っており、安全なものをつくることは美味さにつながるということが分かってきました。今後、川西町全体として米の価値を上げるには、「米の食味をあげて、美味さで勝負」することが重要と考えます。



平田 啓一さん

金賞という賞をいただき大変驚くとともにありがたく感じています。私は町内で米を栽培されている皆さんから、いろいろなアドバイスをいただき栽培方法を検討してきました。このたびの受賞は教えていただいた皆さんのおかげだと思います。皆さんに感謝しています。



浦田 英明さん

川西の米はやっぱりうまい

11月24日、第10回米・食味分析鑑定コンクールが南陽市で行われ、本町では4名の方が受賞しました。

このコンクールは良質な米作りを実践している生産者や団体を支援することを目的に、米・食味鑑定士協会が行っているもので、県内での開催は2回目。最高の食味を決定する総合部門と品種で区別する品種栽培部門が設けられています。今回2650点が出品され、1次・2次審査を通過した総合部門43点、品種部門42点の米を食味鑑定士などが試食し、審査を行いました。県内からは12名が入賞し、内4名が本町から選出されました。受賞された皆さん、おめでとうございます。

- 総合部門
金賞 平田 啓一さん (小松)
特別優秀賞 大河原 弘さん (朴沢)
- 品種栽培部門
金賞 (さわのはな) 浦田 英明さん (玉庭)
特別優秀賞 (はえぬき) 鈴木 栄一さん (上小松)

今も青春。



鈴木 正吉さん (小松)

●昭和10年12月生まれ

●楽しみは？

犬川地区の老人クラブに所属しています。老人クラブは楽しみが多いところですね。今年で6回を数えた「花いっぱいコンクール」ではみんな張り切って作業を楽しんでいます。私の地区の荒井老人クラブの花壇は道端にあります。通った人が花を見て喜んでくれると、とても嬉しいですね。

自分の趣味は、川釣りとインターネットです。天気が良ければゆっくりと川釣りを楽しみ、悪ければ自宅でインターネットを楽しんでいます。

●健康の秘訣は？

常に動いて汗をかき、体の毒をぬくことです。

今が青春。



島 和磨さん (洲島)

●平成元年2月生まれ

●勤務先／白鷹運送株式会社

●仕事について

就職して2年目。職場では主に4トントラックで関東方面への配達をしています。職場の先輩方にはいつも親切に教えてもらい、とても感謝しています。

●趣味は？

高校生のときから、地元の「洲島三拍子若連」に所属し和太鼓の演奏を行っています。和太鼓をおもいっきり叩くのは楽しいです。ストレスが発散されます。8月に行われる地元洲島の夏祭りで披露していますので、ぜひ見に来てください。

●川西町をどう思う？

仕事で遠出して家に帰ってくると何故かほっとします。川西町はそんな安らぎのある町だと感じています

●好きな女性のタイプは？

しっかりした性格で、背が小さくかわいらしい人。芸能人に例えると堀北真希さんのような人がタイプです。

町長室から

町長 原田 俊二



真価が問われる時です

川西町商工会が10000円分お得な1万円の商品券を販売します。この秋以降世界的な景気の悪化によって、雇用不安や消費減退が止まりません。特に輸出に依存している日本は大きな打撃を受けています。日本の法人税の1割を納めているといわれる日本最大の自動車会社幹部の話によると、「アメリカの年間自動車販売台数が1700万台、それが今年の見通しで1200万台に激減。500万台減るといことは、日本の年間の販売台数に匹敵する」とのこと。今後更にどのような影響が出てくるか深刻です。

しかし、こんな時だからこそ少しでも元気に明るい話題を提供しようと、商工会の皆さんには前向きに取り組んでいただき、合せて農業、生活者にも町の支援策が入ります。私は、日本には底力があると思ってい

ます。資源に恵まれなくとも高度成長を遂げ、資本や技術資源の蓄積があります。これを土台に新たな時代にふさわしい「ものづくり」をどう進めるかがこれからの課題だと思えます。先日、「こまつ市」の反省会に参加しました。農業者、商工業者が力を合わせて年間実施しました。季節の山野菜、紅大豆や米沢牛を生かした食品や一工夫した加工品などいつも新しい挑戦、発見があり話題満載でした。また毎回趣向を凝らした朝食の提供は楽しい催しでした。新聞ヘチラシを折り込むなど広報にも力を入れ、内容も充実させようと出店者の努力も見られました。回を重ねることに、常連さんが生まれ、参加者同士の物々交換、情報交換の輪も広がりました。売り上げも順調に推移し、反省会はその熱気で盛り上がり、来年への意欲も高まりました。

参加者は実行委員長をはじめ大半が女性です。全国の直売所を見ても、理由は、その多くは女性が主役です。理由は、調理や加工技術を持っているからです。生産物を並べるだけでなく、ひとつ手間をかけるとその価値は何倍にも高まります。それがこれからの直売所の生命線です。「来年は今年の10倍を目指そう」と宣言しました。今から来年のために準備を始めましょう。そして仲間を増やしましょう。自分たちが出来る経済の循環を考えたいと思います。

戸籍のまど

…11月分届出…

お誕生 9人

| 出生者 | 性別 | 保護者 | 地区 |
|-------|----|--------|-----|
| 吉田 暁登 | 男 | 勉・真紀子 | 上小松 |
| 齋藤 優耶 | 男 | 利光・弘子 | 堀 金 |
| 佐々木愛瑠 | 男 | 栄信・絵美 | 高 山 |
| 高梨 はな | 女 | 典昭・初美 | 大 塚 |
| 加藤 大雅 | 男 | 隆行・樹里 | 朴 沢 |
| 鈴木 琴苗 | 女 | 拓也・苗津美 | 尾長島 |
| 市川 尚矢 | 男 | 憲昭・陽子 | 洲 島 |
| 寒河江璃来 | 男 | 良・華代子 | 堀 金 |
| 米野 紗雪 | 女 | 宏・徳子 | 中小松 |

ご結婚 6組

| 新郎 | 新婦 | 地区 |
|-------|---------|-----|
| 遠藤 裕樹 | ♥ 高橋 まや | 洲 島 |
| 市川 拓 | ♥ 竹田 愛 | 洲 島 |
| 下田 怜 | ♥ 遠藤由喜子 | 尾長島 |
| 高橋 徹 | ♥ 大澤 理恵 | 時 田 |
| 寒河江洋和 | ♥ 久保田裕美 | 堀 金 |
| 金田 理 | ♥ 醍醐 延枝 | 小 松 |

おくやみ 16人

| 死亡者 | 年齢 | 世帯主 | 地区 |
|-------|----|-----|-----|
| 峰田さき系 | 80 | 秀一 | 上小松 |
| 國分キヨエ | 92 | 喜一 | 玉 庭 |
| 細谷 忠士 | 69 | 忠士 | 上小松 |
| 伊藤 廣 | 85 | 廣 | 時 田 |
| 竹田 良一 | 71 | 良一 | 中小松 |
| 小方むるよ | 86 | むるよ | 時 田 |
| 安部 正春 | 84 | みつ子 | 西大塚 |
| 大木や系子 | 89 | や系子 | 時 田 |
| 豊田 三郎 | 83 | 三郎 | 上小松 |
| 高橋 も系 | 89 | 晴夫 | 荻 |
| 園部 武司 | 60 | 武司 | 時 田 |
| 橋本チヨノ | 91 | 雄一 | 上小松 |
| 金子 茂子 | 81 | 繁男 | 中小松 |
| 加藤 康一 | 93 | 康一 | 上小松 |
| 佐藤 勝雄 | 76 | 勝雄 | 上小松 |
| 笹木 孝助 | 83 | 幸男 | 吉 田 |

「戸籍の窓」に掲載を希望しない方は、届出の際に窓口（町住民生活課）でお伝えください。

12月・1月 水道修理当番



☎ 080-6008-8330 修理当番直通電話
☎ 080-6008-5331

町上下水道組合では、水道の故障、漏水などの際、当番制で修理をお受けします。上記番号で直接当番につながります。

| 期 間 | 当番店（社） | 電話番号 |
|------------|---------------|-------------|
| 12月15日～21日 | (株)長沢建設 | TEL 42-2230 |
| | (株)藤倉設備 | TEL 42-3366 |
| 12月22日～28日 | (株)藤島建設 | TEL 42-3166 |
| | (株)黒澤技建 | TEL 42-6351 |
| 12月29日 | (株)殖産工務所 | TEL 42-3500 |
| | 鹿間工務店 | TEL 42-3036 |
| 12月30日 | (有)米野建設 | TEL 42-2392 |
| | 斎藤設備 | TEL 42-2480 |
| 12月31日 | (株)佐々木建設 | TEL 42-4171 |
| | サイトウ電気設備工業(株) | TEL 42-4111 |
| 1月1日 | (株)長沢建設 | TEL 42-2230 |
| | (株)藤倉設備 | TEL 42-3366 |
| 1月2日 | (株)藤島建設 | TEL 42-3166 |
| | (株)黒澤技建 | TEL 42-6351 |
| 1月3日 | (株)殖産工務所 | TEL 42-3500 |
| | 鹿間工務店 | TEL 42-3036 |
| 1月4日 | (有)米野建設 | TEL 42-2392 |
| | 斎藤設備 | TEL 42-2480 |
| 1月5日～11日 | (株)殖産工務所 | TEL 42-3500 |
| | 鹿間工務店 | TEL 42-3036 |
| 1月12日～18日 | (有)米野建設 | TEL 42-2392 |
| | 斎藤設備 | TEL 42-2480 |

1月 無料相談



| 内 容 | 日 時 | 場 所 | 問合せ先 |
|--------|---|----------------------|--------------------------|
| 健康相談 | 1月13日(火)・26日(月) 午後1時～4時 | 町健康福祉課 | 町健康福祉課 TEL42-6640 |
| 行政相談 | 1月21日(水) 午後1時30分～4時 | 健康福祉センター (川西診療所内) | 町住民生活課 TEL42-6615 |
| 特設人権相談 | 1月21日(水) 午後1時30分～4時 | 中央公民館 | 町住民生活課 TEL42-6615 |
| 心配ごと相談 | 1月14日(火)・21日(水) 28日(水) 午後1時30分～4時 | 健康福祉センター (川西診療所内) | 川西町社会福祉協議会 TEL46-3040 |

1月 健康カレンダー

下記事業には個人通知を差し上げていません。日時、場所、対象などを確認のうえ忘れずにお越しください。
 ■すくすく赤ちゃん健診 ■9・10か月児健康教室
 ■ぴかぴか歯っぴい教室 ■各種予防接種
 ※問合せ先：健康福祉課 ☎42-6640

インフルエンザを予防しましょう!



〈予防のためのポイント〉

1. 手洗いとうがいを習慣にしましょう。
2. 十分な栄養と休養をとりましょう。
3. 室内の乾燥に気をつけましょう。
4. 流行期には人ごみを避けましょう。
5. 咳をしている人はマスクを着けましょう。
6. 流行前に予防接種を受けると効果的です。

～症状が出たら、早めに医療機関を受診しましょう～

1月1日からの乳幼児医療証を交付します

12月の更新対象者

- ①平成19年12月2日～平成20年1月1日生まれの方
- ②平成18年12月2日～平成19年1月1日生まれの方
- ③平成17年12月2日～平成18年1月1日生まれの方
- ④平成16年12月2日～平成17年1月1日生まれの方
- ⑤平成15年12月2日～平成16年1月1日生まれの方
- ⑥平成14年12月2日～平成15年1月1日生まれの方で、乳幼児医療証の有効期限が平成20年12月31日の方です。

※現在医療証をお持ちでない方は、町健康福祉課までお問い合わせください。

- 交付日 12月24日(水)から
- 手続き場所 町健康福祉課
- 持参するもの 印鑑、乳幼児の健康保険証

なお、平成20年1月1日現在、本町に住所がなかった方は、平成20年度の所得証明書が必要となることがありますのでお問い合わせください。
 ※新医療証と旧医療証は交換になります。12月中に医療機関にかかる場合は、それ以降に手続きにお越しください。

編集後記

◇第9回山形ふるさとCM大賞で特別賞を受賞しました。今回の作品は置農演劇部さんに制作していただき、忙しい中、制作していただいた生徒の皆さん、先生方大変有り難うございました。
 ◇駅東にイルミネーションが点灯。今年は昨年以上の力作ぞろいです。特にL E Dライトで描いたサンタクロースとトナカイは素晴らしく、ぜひご覧ください。

パパママ教室

対象者 初妊婦とその夫
 受付時間 午前8:50～9:00
 場 所 生きがい交流館
 申込方法 1月15日(水)まで電話で申し込み
 内 容 歯科検診、管理栄養士による講話など
 持 ち 物 母子健康手帳

1/22(木)

母子健康手帳交付(妊娠届出日)

受付時間 午前9:00～午後1:00
 場 所 生きがい交流館
 持 ち 物 妊娠届出書

1/13(火)
26(月)

9・10か月児健康教室

対象者 平成20年3月・4月生まれ乳児
 受付時間 午後1:00～1:15
 場 所 生きがい交流館
 持 ち 物 母子健康手帳、タオル、おむつ
 ※日中保育されている方も付き添ってください。

1/20(火)

1歳6か月児健康診査

対象者 平成19年6月21日～7月20日生まれの幼児
 受付時間 午後1:00～1:15
 場 所 生きがい交流館
 持 ち 物 母子健康手帳、タオル、おむつ、問診票、歯ブラシ
 ※フッ素を希望者に塗布します(負担金600円)。

1/21(水)

ぴかぴか歯っぴい教室

①対象者 平成19年1月生まれの幼児
 受付時間 午前9:20～9:30
 ②対象者 平成18年1月、平成18年7月、平成19年11月生まれの幼児ほか
 受付時間 午前9:30～10:30
 場 所 生きがい交流館
 持 ち 物 母子健康手帳、タオル、歯ブラシ
 ※フッ素を希望者に塗布します(負担金600円)。
 ※2歳のお子さんは、うがいや歯みがきの練習がありますので、1時間程度かかります。

1/22(木)

初日の出

スノーシューで 参加者募集 初日の出ツアー

平成 21年 1月1日 木

午前5時30分 浴浴センターまどか駐車場集合
午前9時00分 解散予定

参加料:500円(保険料・入浴代として)
※希望される方は1,050円でスノーシューのレンタルができます。事前にお申し込みください。

申込締切:12月25日(木)

その他:詳しい資料を用意しています。お気軽に観光協会までお問い合わせください。

高戸屋山の山頂から初日の出を眺めるため、片道1時間の道のりをスノーシュー(西洋かんじき)で歩きます。下山後はまどかの温泉で初湯に浸かって汗を流し、思い出に残るお正月を迎えてみませんか?



申込・問合せ先:川西町観光協会 TEL42-2112

第33回 川西町 参加者募集 元旦マラソン大会

平成 21年 1月1日 木

受付:午前8時45分～
開会式:午前9時20分～
スタート:午前10時00分～
集合場所:川西町民総合体育館



- 種目
- 3キロの部
 - ①小学生男子の部
 - ②小学生女子の部
 - ③中学生男子の部
 - ④中学生女子の部
 - 5キロの部
 - ⑤中学生以上 29歳以下
 - ⑥30歳以上 49歳以下
 - ⑦50歳以上 59歳以下
 - ⑧60歳以上
 - ⑨女子(中学生以上)
 - ジョギングの部
 - ⑩3kmジョギング(年齢オープン)

参加料:3キロ・ジョギングの部 1,000円/5キロの部2,000円

その他:参加者全員に参加賞(5キロの部はTシャツ)と閉会式後、抽選会による「お楽しみ賞」を差し上げます。

申込締切:12月23日(火)

申込・問合せ先:川西町民総合体育館 TEL46-2277

走り初め