

町報

かわにし

2022

9

No.1220

A5ランク最高級の米沢牛を味わう

cover 中郡小学校「米沢牛牛丼給食」

8月3日からの大雨災害の爪痕

8月3日(水)に発生した大雨等による災害。本町では、13時2分に大雨警報、19時15分には大雨特別警報が発令されました。長時間にわたる大雨となり、8月3日一日で、平年の8月一カ月分を超える降水量を記録しました。なお、県内で大雨特別警報が発令されたのはこれまでで初めての事態となっています。

町内各地で河川や水路が氾濫し、生活道路の冠水や崩壊、建物の浸水、農作物の冠水等、大きな被害を受けました。その被害状況は、令和元年台風19号・令和2年7月豪雨災害をも上回るかたちとなりました。

災害発生から一カ月、多くの方々が復旧に向けて努めてきましたが、今でも完全な復旧には至っていません。本号の特集では、この災害を教訓とし、今後同じような被害を出さないためにも、今回の災害を振り返ります。



④上小松 (小松) 決壊した鏡沼

⑤西大塚 (大塚)



⑥上小松 (小松) 川西ダリア園

⑦上小松 (小松)



⑧玉庭 (玉庭)

⑨下小松 (犬川) 決壊した長堀



①上奥田 (東沢)



②堀金 (中郡)



③吉田 (吉島)

町内での災害・被害状況

●8月3日の降水量：385.5mm

※令和元年台風19号時：122.5mm

平年8月1カ月分の降水量：142.9mm

●避難者数：646名 (令和元年台風19号時295名)

●建物浸水【8月26日時点、()は令和元年台風19号時の件数】

	小松	大塚	犬川	中郡	玉庭	東沢	吉島	合計
住家	床上	61(0)	8(0)	33(26)	22(1)	0(0)	27(1)	151(28)
	床下	118(1)	20(1)	39(22)	46(8)	1(0)	29(6)	256(38)
非住家	床上	199(0)	61(3)	99(14)	113(3)	2(0)	84(11)	567(32)
	合計	378(1)	89(4)	171(62)	181(12)	3(0)	120(18)	<u>974(98)</u>

●道路：町内各所で崩土及び崩壊等が発生。一部通行止め。

●河川：町内各所で土砂体積や堤防崩れ、決壊等が発生。

※その他、ため池や農地、農道、林道等の被害多数あり。玉庭地区朴沢38戸で断水が発生。

●農作物の冠水面積

(8月19日時点)

- ・水 稲：1,893.1ha
- ・大 豆：183.6ha
- ・そ ば：118.6ha
- ・えだまめ：51.3ha
- ・紅 大 豆：22.3ha
- ・アスパラガス：13.2ha
- ・ね ぎ：4.6ha
- ・きゅうり：3.4ha
- ・キャベツ：2.6ha
- ・ぶ ど う：9.3ha
- ・ダ リ ア：3.3ha
- 等

激甚災害に指定

被害の大きさから、内閣府より「激甚災害に対処するための特別の財政援助等に関する法律」に基づき、今回の災害は激甚災害に指定されました。激甚災害は、被災地域が財政援助や助成が特に必要とされる大きな災害であり、今後国からの支援がより強化されます。

また、本町は災害救助法や被災者生活再建支援法も適用されました。

数々のご支援をいただきました

県内外の多くの団体・個人の皆さんから様々な物資や人的支援をいただきました。物資支援としては、飲食物や日用品等の支給、人的支援としては、県内外の団体・個人など多くの皆さんに災害ゴミの搬入搬出等、復旧に向けた作業にご協力いただきました。



兵庫県川西市や奈良県川西町、東京都町田市をはじめ、県内外の市町村や団体、個人の皆さんにご支援いただきました。

ボランティアによる協力

8月7日(日)から町社会福祉協議会により災害ボランティアセンターが開設され、災害ボランティアの受入と支援の要請を受け付けてきました。開設当初から多くの方に参加いただき、復興に向けて進み出すことができました。本ページはボランティアとして協力いただいた皆さんをご紹介します。



ボランティアにご尽力された方へインタビュー



置賜農業高校2年 黒澤 青空 さん (中小松)

助け合いという学びから

「大変なときは、助け合うべきだ。」という学校の先生から教わったことが、ボランティアに参加したきっかけです。災害ボランティアセンターをおして2回、学校で実施したもので3回、計5回の活動に参加しました。また、近所で被災した方の復旧のお手伝いも行いました。

力仕事を中心

ボランティア活動では、被災した住宅の畳や家具の片付け、発生した災害ごみの搬出等の作業を行いました。特に畳運びは、畳が水を吸って重くなっていたので、運ぶことが大変でした。また、学校で川西ダリヤ園のボランティア活動を実施し、復

旧作業として園内に流れてきた砂利の片付けを行いました。

今回の災害をとおして

町の景色が簡単に変わってしまうこと、災害がいつ起きるか分からないことを改めて実感しました。8月3日の大雨時は、自宅の前の道路は冠水し、知り合いのお家に避難させていただきました。この経験により、日頃から災害に備えておくことの大切さを改めて感じました。また、今回避難指示が出た際に、避難するか迷ってしまい、避難が遅れました。指示が出たらすぐ避難することも教訓です。

それから、今回の災害でボランティアの大切さを強く感じました。活動の中では、初めて会った人と作業することが多く、その中で実感した一緒にやって協力し合うことの大切さは、私にとって貴重な学びです。



▲川西ダリヤ園の土砂搬出作業をしている置賜農業高校の皆さん

ご協力いただきありがとうございました！



▲個人で災害ボランティアに参加された皆さん



▲チーム白猿の皆さん



▲川西町ダリヤ会の皆さん



▲九里学園高校の皆さん

他にも、紙面ではご紹介しきれない程多くの団体や個人の皆さんにボランティアをしていただきました。皆さんには、被災した住宅の片付け作業や、災害ゴミの搬入搬出作業、川西ダリヤ園の清掃作業等、数々の作業にご協力いただきました。

国土交通省より TEC-FORCE の派遣



8月5日(金)から国土交通省より TEC-FORCE (緊急災害対策派遣隊) が派遣されました。

TEC-FORCE は、自治体からの支援要請に基づき、二次災害の防止や迅速な応急処置のための被災状況調査、災害対応についての技術的助言等、被災した自治体の早期復旧に向け支援する部隊です。

本町の被災地で現地調査を行い、その結果を8月9日(火)と11日(木)に報告及び復旧に向けた助言をいただきました。

町消防団の活躍



8月3日(水)から7日(日)にかけて延べ636名の町消防団員が出動し、冠水した場所の排水作業や、土のうの設置、避難への呼びかけ、交通整備、被災した住宅の片付け等にご尽力いただきました。

③ 令和4年8月豪雨に伴う 川西町被災住宅修繕支援事業

町地域整備課 建設管理グループ
☎ 42-6647

被災者の居住の安定と住宅の安全確保を図るため、住宅の復旧に伴う修繕工事を行う方に対し補助金を交付します。

▶**対象者**：自ら所有し居住する住宅で、豪雨により被災し、罹災証明書の交付を受けた住宅の復旧に伴う修繕工事を行う方（店舗併用住宅の場合は、店舗部分を除く住宅部分を修繕する工事を行う方）

▶**補助金の額**：罹災証明書の浸水区分に基づき、次に定める額のいずれか

※次の補助金の額に、山形県の補助金が上乗せになる場合があります。

①床上浸水の場合：補助対象工事に要する費用の2分の1の額又は30万円のいずれか低い額

②床下浸水の場合：補助対象工事に要する費用の2分の1の額又は20万円のいずれか低い額

▶**提出書類**

(1)補助金交付申請書（様式第1号）

(2)工事計画概要書（様式第2号）

(3)補助対象工事に要する費用の内訳明細が記載された見積書の写し

※既に修繕工事が完成している場合は、内訳明細が記載された請求書の写し又は見積書の写し

(4)被災状況が確認できる工事着工前の写真

(5)罹災証明書の写し

(6)その他町長が必要と認める書類

④ 令和4年8月豪雨に伴う 水道料金の減免

町地域整備課 上下水道グループ
☎ 42-6653

浸水被害を受け、洗浄作業等で水道使用量が通常より多い世帯に対して、使用料金の一部を減免します。

▶**対象者**：床下及び床上浸水し、罹災証明又は被災証明の交付を受けた世帯等

▶**減免額**：直近の令和4年6月分及び7月分の使用量の平均値と令和4年8月分を比較して、増加した使用水量の額

▶**減免方法**：8月分の使用料金（9月末納入）から、減免料金を差し引いて請求する予定です。なお、下水道及び農業集落排水の使用料金についても同様の取り扱いになります。

⑤ 災害廃棄物搬入にかかる料金の減免

町住民課 環境グループ
☎ 42-6618

この度の大雨災害によって発生した災害廃棄物を千代田クリーンセンターに自己搬入する場合、下記の手続きにより料金が減免対象（無料）となります。

①事前に町税務会計課で「被災証明書」または「罹災証明書」を取得し、町住民課に持参。「廃棄物処理手数料減免申請書」を発行します。※平日のみの受付です。

②「廃棄物処理手数料減免申請書」を持参し、千代田クリーンセンター受付窓口で提示ください。提出がない場合は処分料金は有料となりますのでご注意ください。

③業者に依頼して搬入する場合、通常時の「事業系ごみ」の扱いとなり減免措置が取れない場合がありますので、事前に搬入業者や車両についてお知らせください。

⑥ 国民年金保険料の納付免除

町住民課 年金保険グループ
☎ 42-2114

国民年金保険料には、災害時で大きな被害を受けたことにより納付が困難な場合、申請をして承認されると保険料の全額が免除される制度（特例免除）があります。

▶**対象者**：災害により被災し、住宅、家財その他の財産について、おおむね2分の1以上の損害を受けた方

▶**免除される期間**：令和4年7月分～令和6年6月分

※免除申請は年度単位で行っていただく必要がありますので、現時点では令和4年度申請（令和4年7月分～令和5年6月分まで）をお手続きいただき、令和5年度申請（令和5年7月分～令和6年6月分）については令和5年7月以降に改めてお手続きいただくこととなります。詳細はお問合せください。

8月3日からの大雨災害に関する 各種支援等



▲町ホームページ内特設ページ

8月3日(水)に発生した大雨災害の各種支援等についての情報掲示します。なお、町ホームページでは、この度の大雨災害に関する各種支援等の情報を掲載した特設ページを設けています。申請方法等詳細は右記QRコードより町ホームページをご確認いただくか、各問合せ先にお問合せください。また、今後支援が追加された場合は町ホームページや町報にてお知らせいたします。

① 罹災証明書・被災証明書

町税務会計課 町税グループ
☎ 42-6624

自然災害によって家屋等に被害を受けた場合、公的支援の手続きや保険金等の請求手続きのために、町が発行する証明書が必要になる場合があります。町では申請に基づき「罹災証明書」または「被災証明書」を発行します。

▶**罹災証明書**：自然災害による住家（居住のために使用している住宅。空き家は該当しません。）の被害の程度を証明するものです。証明書の発行にあたり、建物の被害状況について町職員が現地調査を行ったうえで、被害の程度を証明します。

【申請に必要なもの】

- ・罹災証明書交付申請書（押印が必要）
- ・申請者本人の確認ができる書類等（マイナンバーカード、運転免許証等）
※同居の親族以外の方が申請する場合は、委任状を添付してください。
※罹災証明書の申請期限：令和4年9月30日(金)

▶**被災証明書**：自然災害による物件等の被害について、被害状況を撮影した写真等により確認を行い、被災者からの届出があった旨を証明するものです。被害程度の判定を必要としない住宅等の被害や、家財、塀・門等の工作物及び車両や農機具等、具体的な被災状況を申告していただき、確認ができればそのことを証明します。

【申請に必要なもの】

- ・被災証明書交付申請書
- ・被災の状況や範囲がわかる写真等
- ・申請者本人の確認ができる書類等（マイナンバーカード、運転免許証等）
※上記以外に、修繕等にかかる見積書等があれば提示をお願いします。
※同居の親族以外の方が申請する場合は、委任状を添付してください。

② 所得税及び住民税の雑損控除等の適用

町税務会計課 町税グループ
☎ 42-6622

大雨災害により、住宅や家財等に損害を受けた方は、雑損控除等の適用により、令和4年分所得税、令和5年度町県民税の全部または一部が軽減される場合があります。

町では、米沢税務署と共催で、被災された方を対象に「雑損控除等に関する申告事前相談会」を年内に開催します。※相談には、下記が必要となりますので大切に保管してください。

- ①被害を受けた資産（住宅、家財、車両）の取得価格、取得時期、床面積が分かるもの（売買契約書、登記事項証明書、固定資産税課税明細書等）
- ②被害を受けた資産の修繕費・取壊し・除去費用の領収書等
- ③被害を受けた資産について受け取る保険金の支払通知書等
- ④被害を受けた資産について町・県等から受け取る助成金等の支払通知書等
- ⑤町が交付した罹災証明書または被災証明書

なお、相談会の日程については、決定次第、町報及び町ホームページ等でお知らせします。雑損控除の詳細については、国税庁のホームページをご覧ください。

国税庁ホームページ▶



⑩ 固定資産税の減免

町税務会計課 町税グループ
☎ 42-6624

大雨災害により、著しく価格を減じた固定資産に係る固定資産税を減免します。

▶対象者：被害を受けた固定資産の所有者又は納税義務者

▶要件：上記対象者のうち、以下の基準によるもの

(1)土地：災害により土地を流失、埋没又は崩壊等し、当該土地が使用不能又は作付け不能となり、利用価値を減じた場合で、次の一に該当するとき（一筆ごとに判定）

①被害面積が当該面積の10分の8以上・・・全部減免

②被害面積が当該面積の10分の6以上10分の8未満・・・10分の8減免

③被害面積が当該面積の10分の4以上10分の6未満・・・10分の6減免

④被害面積が当該面積の10分の2以上10分の4未満・・・10分の4減免

(2)家屋：災害により著しく損傷を受け家屋としての利用価値を減じた場合で次の一に該当するとき

①流出、埋没等により家屋の原形をとどめないとき、又は復旧不能のとき：全部減免

②主要構造部分が著しく損傷し、大修理を必要とする場合で、当該家屋の10分の6以上の価値を減じたとき：10分の8減免

③屋根、内壁、外壁、建具等の損傷を受け、居住又は使用目的を著しく損じた場合で、当該家屋の価格の10分の4以上10分の6未満の価値を減じたとき：10分の6減免

④下壁、たたみ等に損傷を受け、居住又は使用目的を損じ、修理又は取替を必要とする場合で、当該家屋の価格の10分の2以上10分の4未満の価値を減じたとき：10分の4減免

(3)償却資産：災害により著しく損傷を受け、償却資産としての利用価値を減じた場合で、次の一に該当するとき

①償却資産が原形をとどめないとき、又は修理不能のとき：全部減免

②主要部分が損傷し大修理を必要とする場合で、当該償却資産の価格の10分の6以上の価値を減じたとき：10分の8減免

③主要部分以外の部分が著しく損傷し、修理又は取替が必要とする場合で、当該償却資産の価格の10分の4以上10分の6未満の価値を減じたとき：10分の6減免

④主要部分以外の部分が損傷し、修理又は取替を必要とする場合で、当該償却資産の価格の10分の2以上10分の4未満の価値を減じたとき：10分の4減免

▶適用期間：申請書（町ホームページよりダウンロードできます。）提出後、現地調査等実施（住宅に関しては、実施済みの被害認定調査による）し、減免対象となる資産に係る固定資産税について、災害を受けた日（令和4年8月3日）以後に到来する納期（第4期。11月）において納付すべき令和4年度の固定資産税額について適用します。

▶申請期限：令和4年9月30日(金)まで

⑪ 令和4年8月豪雨川西町 災害関連浄化槽修繕補助金

町地域整備課 上下水道グループ
☎ 42-6657

被災・損傷した合併処理浄化槽及び単独処理浄化槽を修繕した費用に対する補助金を交付します。

▶対象者：以下のすべての条件に当てはまる方

①町内の下水道事業計画区域及び農業集落排水事業計画区域以外に設置されている浄化槽を修繕する方

②町が登録した業者と契約し、保守点検・清掃をしている方

③浄化槽法第11条に基づく法定検査を受検している浄化槽

④令和4年8月に発生した豪雨災害により被災・損傷した浄化槽

⑤令和5年2月28日までに修繕が完了する方

▶受付期間：令和4年9月1日(木)～12月28日(水)

▶補助額：ブローヤ・機器等の修繕、土砂・汚泥の引き抜き運搬に係る以下の費用の1/2または上限50,000円のいずれか低い額

⑦

令和4年8月豪雨被災 事業者経営支援交付金

川西町商工会
☎ 46-2020

令和4年8月3日からの大雨等による災害で被災し事業活動に大きな影響を受けている事業者に対して、事業の継続を支え、再起の糧となる、事業全般に広く使える交付金を交付します。

▶交付要件

・法人は本店を、個人事業主は住所を町内に有する事業者であること。

・令和4年8月3日からの大雨により被災し、被災証明書もしくは罹災証明書の交付を受けている者

・令和4年8月の売り上げが前年もしくは前々年の8月と比較し10%以上減少している者など

※要件の詳細は町ホームページをご確認ください。

▶交付額

・法人：30万円以内

・個人：15万円以内

▶申請期間：令和4年9月15日(木)～令和4年10月31日(月)

▶申請窓口：川西町商工会

▶提出書類

(1)交付申請書（様式第1号）・・・町ホームページよりダウンロードできます。

(2)川西町が発行する被災証明書もしくは罹災証明書の写し※店舗兼住宅の場合のみ罹災証明書の添付を可とします。

(3)交付金該当確認書（様式第2号）・・・町ホームページよりダウンロードできます。

(4)主たる業種および令和2年分又は令和3年分の売上高確認書類

<法人>

・令和2年8月分又は令和3年8月分を含む会計年度の確定申告書（別表1）の写し

・法人事業概況説明書の写し

<個人>

・令和2年分又は令和3年分の確定申告書（第1表）の写し

青色申告の場合・・・所得税青色申告決算書の写し

白色申告の場合・・・収支内訳書の写し

(5)令和4年8月の売上高がわかる書類

(6)振込口座確認書類

(7)本人確認書類



⑧

浸水した家屋に活用する消毒液の配布

町健康子育て課 健康グループ
☎ 42-6640

家屋が浸水した場合は、細菌やカビが繁殖しやすくなり、感染症にかかりやすくなる恐れがあるため、清掃と乾燥が最も重要です。清掃後に活用できる消毒液を配布します。

▶配布日時：町役場の開庁時（平日8時30分～17時15分）

▶配布場所：町健康子育て課窓口

▶配布物：逆性石けん液（塩化ベンザルコニウム液）500ml、作り方説明書

※消毒は、清掃が終了し、乾燥してから行います。なお、消毒液は薄めて使用してください。屋外（床下や庭等）では、消毒は原則不要です。

※消毒液は、床上浸水等の一世帯につき原則1本の配布となります。

⑨

介護サービス、福祉 サービス等相談窓口

町福祉介護課 福祉グループ ☎ 42-6635
介護グループ ☎ 42-6638

大雨被災による、高齢者、障がい者の方の介護サービス、福祉サービス等に関する相談窓口を町福祉介護課に設けています。

災害によりご家族での介護が難しくなった、体調がすぐれない、日常生活で不安がある方はご相談ください。

川西ダリヤ園が再オープンします

☎町産業振興課 ☎42-6668

豪雨災害の影響を受け8月3日より休園としていますが、**9月21日(水)**から再オープンします。

▶入園料：大人550円 小人220円

※町民の方は、身分証（マイナンバーカード、運転免許証、保険証、学生証）の提示で無料で入園できます。

【イベント開催情報】

第69回東北ダリヤ名花展

ダリアの愛好家が自信作を持ち寄り、栽培技術を競い合います。最高品質のダリアをお楽しみください。

▶期日：9月23日(金)祝～25日(日)

新品種ダリア命名募集

川西町産の新品種ダリアの名前を募集します。名前を採用された方には豪華賞品をプレゼント！

▶期日：9月21日(水)～10月10日(月)祝

※当初の予定(9月1日～25日)から日程が変更となりました。



【イベント中止情報】

10月29日(土)～30日(日)に開催を予定していた「ダリアガーデンマーケット」は中止とさせていただきます。ご了承ください。

【注意事項】

- 豪雨災害の影響により園内に立入を制限している場所があります。
- 川西診療所交差点～ダリヤ園の間は通行止めとなっていますので、迂回をお願いします。
- 迂回道路は幅員が狭いため、大型バス・マイクロバスなど中型以上の車両での来園はご遠慮ください。

ダリヤ園・まどか・パークゴルフ場への迂回路

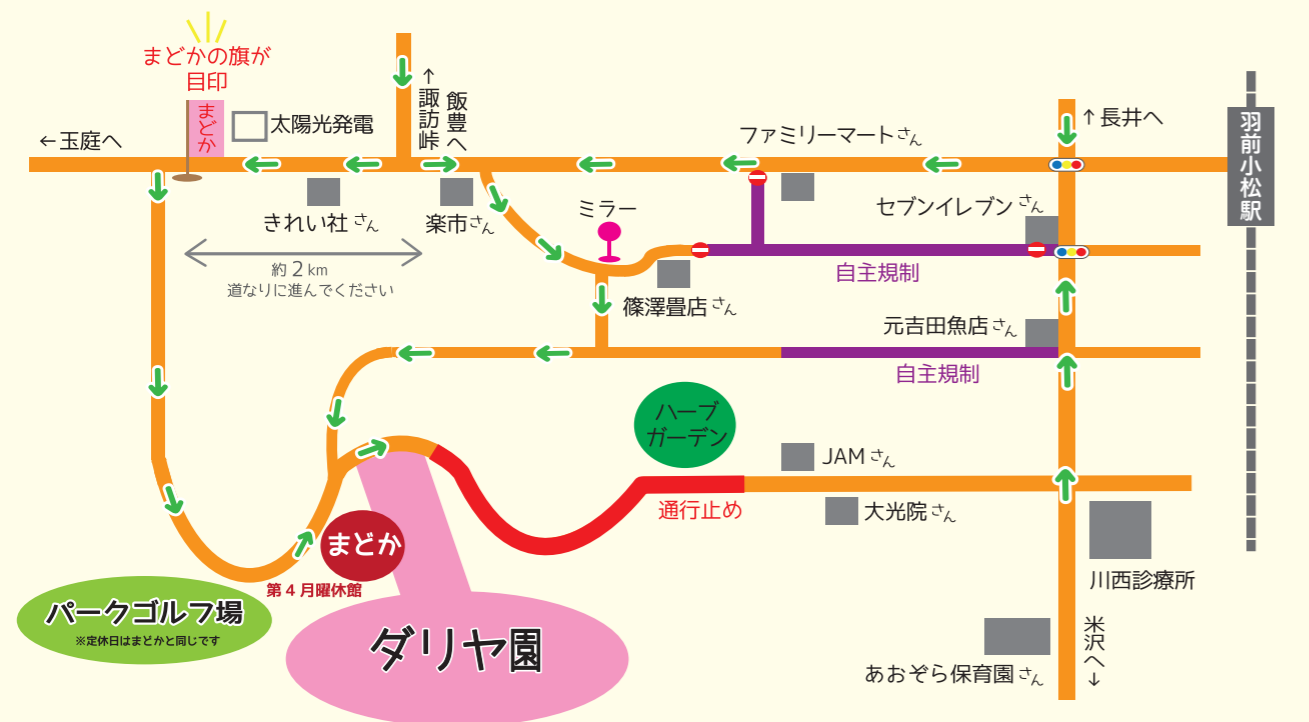

町の防災情報を確実にキャッチするために

☎町安全安心課 ☎42-6612

■一斉情報配信システムを導入しています

町では防災情報の発信を効果的かつ効率的に実施できるようにするため、一斉情報配信システムを導入しています。

このことにより、気象庁や消防庁が発表する情報の数々が町の一斉情報配信システムを経由し、お手元のスマートフォンに入っているメール機能や様々なSNSなどの幅広いメディアに素早く配信することが可能となり、たくさんの町民の方々に情報をいち早く伝えられることが期待できます。

■屋内戸別受信機を無償貸与しています

屋内戸別受信機とは、防災行政無線からの音声情報を自動で読み上げる屋内機器です。

防災情報などを町内各所に設置している屋外スピーカーで放送していますが、音が聞こえにくい場合があります。屋内戸別受信機を建物の中に置くことで、緊急時の放送内容をはっきりと聞きとることができます。

台数に限りがあるため、町内公共等施設や高齢者等の避難行動要支援者等を優先に順次導入を進めていきます。

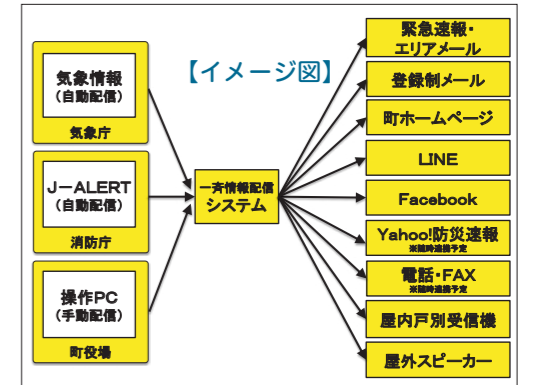

■SNS・メール等の登録をお願いします

◆町公式LINE

町の災害情報をいち早くお届けします。また、コロナワクチンの予約、町内で開催されるイベント情報等、便利でお得な情報も公開します。

【友達追加方法】

- 方法1 【友達追加】>【QRコード】>右記QRコードを読み取り
- 方法2 【友達追加】>【検索】>ID@kawanishimachiで検索
- 方法3 LINEのホームから「川西町」と検索し、公式アカウントより追加



▲友達登録はこちらから

◆登録制メール

町の災害情報をご登録のメールアドレスにいち早くお届けします。

【登録方法】

- ①下のアドレスに空メールを送信
bousai-touroku.yamagata-kawanishi-town@raidan2.ktaiwork.jp
- ②右のアドレスから仮登録メールが送られてくる。
jalert@town.kawanishi.yamagata.jp
- ③仮登録メール本文のURLから本登録

登録制メール登録ページ▶



◆町公式Facebookページ

災害情報をはじめ、町からのお知らせやニュースをお届けします。

右記QRコードを読み取るか、Facebook内で「山形県川西町」と検索してください。

町公式Facebookページ▶



◆Yahoo!防災速報(アプリ)

地震、津波、豪雨などの災害情報がプッシュ通知で届きます。川西町との「災害に係る情報発信等に関する協定」に基づき、緊急情報発信や災害ごとの避難場所一覧が表示できます。

アプリのダウンロードはこちら▶



【たかうり】号
誕生日 2021.6.16



■出場牛の強み
毎日散歩したおかげでモモに筋肉がついて良い体格になりました。そこを評価してもらえよう大会まで継続して散歩・運動をさせて磨きをかけていきます。

【なつめ】号
誕生日 2021.2.16



■今後の畜産家としての目標
現在は親牛15頭程で小規模なので、30頭規模くらいに経営拡大して、川西町で断トツ若手なので起爆剤になれるように頑張りたいです。



【みつら】号
誕生日 2014.4.14



【ゆりふじ】号
誕生日 2015.9.25



【さきこ】号
誕生日 2018.6.1

■出場牛の強み
(玉) 血筋の良いところです。
(小) 皮膚の柔らかさがすごく良いところです。
(竹) 若さと体の美しさが強みです。

【ひかり】号
誕生日 2021.3.28



■畜産を選んだ理由やきっかけ
(池) 親戚が米沢牛の畜産を経営し、間近で見ても自分も牛関係の仕事に就きたいと思いました。卒業後は県立農林大学校の畜産科に入り、最終的には新規就農を考えています。
(横) 実習で畜産がしたいと思うアグリサイエンス部畜産班という部活を選びました。



早起きしてモー特訓！
ウシさんのスケジュールをのぞいてみよう！

① 5:00～7:30頃
3kmの歩行・静止の練習



「パーヨ」の声指示や手綱の動きで止まったり動いたりできるよ

② 7:30～8:30頃
シャンプー・水洗い



2日に1回洗って2日分きれいにするよ

③ 8:30～9:00頃
連尺(れんじゃく)・静止練習



連尺で体をこすって毛艶感アップ!

④ 9:00～16:00頃
朝ごはん・自由時間(爪磨き・毛刈り)



爪はとって柔らかい！足元までお手入れしカッコいい立ち姿に



しっほの先まで丁寧に毛刈り

⑤ 16:30～18:00頃
つなぎ・立ち方チェック



立ち姿も評価されるので念入りにチェック

⑥ 18:00～頃
夜ごはんを食べて就寝



ぎゅうっと詰まった大忙しのウシさんの1日でした!



6頭が山形県代表出場!

置賜地区から6頭(川西町から5頭)が山形県代表として全国和牛能力共進会に出場します! 全共にかかるそれぞれの想いを伺いました。



Q 全国和牛能力共進会(全共)って、どんな大会?

A 公益社団法人全国和牛登録協会の主催で5年に1度開催される全国規模の和牛の品評会です。今回の第12回全共鹿児島大会は、41道府県・約450頭の牛が集結する過去最多の大会となっています。時代にあった和牛の生産・改良の目標を大会ごとに開催テーマとして掲げており、今回は「和牛新時代 地域輝く和牛力」をテーマに開催されます。



大会公式サイト

Q 大会ではどんな審査が行われるの?

A 「種牛(しゅぎゅう)の部」と「肉牛(にくぎゅう)の部」があります。「種牛の部」では牛の姿・形、改良の成果、「肉牛の部」では牛肉の肉質や脂肪の質等を審査し競います。大会マスコットキャラクター「かごしまママ」

川西町から出場する「種牛の部」

第2区(若雌の1) 生後14～17ヵ月未満

第3区(若雌の2) 生後17～20ヵ月未満

改良組合活動の活性化による増頭意欲の向上・全共参加者拡大を促す狙いの出品区です。

出品牛には産肉能力、その母牛には繁殖能力について、一定以上の水準が求められます。

特別区(高校及び農業大学校) 生後14～20ヵ月未満

特別区では和牛を飼育する高校及び農業大学校で生産・飼育された若雌1頭が出品され、出品牛と取り組み発表に対する総合的な審査を行います。

第4区(繁殖雌牛群) 3産

地域の特徴ある雌牛集団づくり・改良成果の確認と技術向上を目的とした出品区です。

成雌牛3頭1組として出品されます。

出品牛は3産(母方祖母までの3代以上にわたり山形県で生産されてきた、地域の特徴を備えている雌牛)以上の経産牛。

出品牛は、産肉能力と繁殖能力について、一定以上の水準が求められます。

～全共・川西にける想い～

置賜の牛って何だ?と聞かれた時に、「こういう特徴の牛ですよ」と言えるように早くになりたいと思っています。今回の大会はあくまで通過点であり、「地域らしさ、風土にあった牛づくり」をどこまで追求できるのか、特徴ある産地を目指す為の通過点として、大会で終わりにせず、置賜の牛のクオリティを高めていきたいと思っています。

昨今農家の高齢化が進んでいますが、川西町では特に若い農家が次々に育っており、「良い牛を作ろう」という機運になっています。今回の出品者の平均年齢も40代となっています。ぜひ、「川西町の若い力」を見てほしいと思っています。



JA山形おきたま和牛改良組合 組合長 神尾 政雄さん



8/26 ルンルン子育て広場 子育て支援センターでお祭り体験

町子育て支援センターこあらでは、毎月親子で遊べるイベント「ルンルン子育て広場」を開催しています。
今回のテーマは、「夏だ！お祭りごっこをしよう」。チョコバナナやガチャポン、さかなつりのコーナーをまわってお祭り気分を味わっていました。遊びが終わった後は記念撮影。カメラを向けるお母さん達に見せる子供達の可愛い表情が印象的でした。



8/22 川西町・愛知大学本間喜一奨学生証授与式 本間喜一先生の意味を継いで

愛知大学の創設者である本間喜一氏の出身地である本町では、愛知大学に進学し、卒業後には地域貢献できる人材を育成するため、奨学金による就学支援を行っており、新たに奨学生として認定された高橋凛夏さん（写真左から2番目）に奨学生証を授与しました。また、令和2年度に認定した奨学生2名が、授与式に同席して交流を深めた後、1週間のインターンシップによりまちづくりへの見識を深めました。



6/7～ FIVBバレーボールネーションズリーグ2022 本町出身高橋健太郎選手が大活躍

ネーションズリーグは1年に1度世界トップレベル16チームが出場する国際大会です。日本は予選を通過し、上位8チームによるファイナルラウンドに進み、最終結果は5位となりました。
本町出身の高橋健太郎選手も日本代表として大会に出場し、ミドルブロッカーとしてチームの勝利に貢献されました。



9/3 第39回地酒と黒べこまつり A5ランクの米沢牛を販売

今年も米沢牛すき焼きセットを数量限定で販売し、生まれも育ちも川西の最高級の米沢牛をご賞味いただきました。また、町内の一部飲食店に持ち込みができるプランを実施し、多くの方から好評をいただきました。
●提供した米沢牛
<1頭目>肉牛生産者：齋藤敏行（時田） 子牛生産者：後藤慶成（上奥田）
<2頭目>肉牛生産者：須藤洋子（吉田） 子牛生産者：笹木幸一（尾長島）
※A5とは、歩留等級（A、B、C）と肉質等級（5、4、3、2、1）のかけ合わせで、Aの方が肉が取れる標準的な量が多く、5の方が肉質が良くなります。



9/1～ 米沢牛を給食で提供 米沢牛を学び、味わう

置賜が誇る米沢牛の美味しさを子供達に伝えるため、町内全ての小中学校に米沢牛の牛丼が振舞われました。
「ダリヤの里かわにし第39回地酒と黒べこまつり」の開催に合わせて行われたこの企画。今年で9回目の実施。2日には中郡小学校で米沢牛について学んでから給食で味わいました。腹ペコの児童達は、米沢牛の旨さを噛みしめながらもあっという間に完食。満面の笑顔があふれていました。



8/16・27 小松豊年獅子踊公演 火の輪をくぐる圧巻の獅子

8日16日(火)・27日(土)に小松豊年獅子踊が公演されました。
小松豊年獅子踊は、花に酔い火に狂う三匹の獅子の躍動の中に農作業のしぐさが織り込まれており、約1,200年の歴史があります。牝獅子が火の輪をくぐる“狂い獅子”の場面では歓声や拍手ともに最高潮の盛り上がりを見せました。



8/3 認定新規就農者の認定書交付式 新たな地域農業の担い手に期待

笹木隆成さん（尾長島）は、農林大学校卒業を機に地元に戻り、今年度よりアスパラガスを栽培。
「今後、家族の経営を引き継ぐにあたり、品質を下げることなく、よりよい作物を作っていきたい」と抱負をいただきました。町では、将来の担い手となる新規就農者の育成、支援に継続して取り組んでいきます。

町立幼稚園（北斗幼稚園・美郷幼稚園）

- 入園基準
原則として、町内に住所を有する3歳児～5歳児
- 申込方法
入園を希望する場合は、各幼稚園に入園願書を提出してください。
願書は各幼稚園に用意しています。
- 入園許可
入園は募集期間後に決定し、令和5年2月に各幼稚園から通知します。ただし、選考の結果、入園できない場合がありますので、ご了承ください。

- その他
①副食給食、園児バス運行あり。
②7時30分から始業時、保育時間終了時から18時まで預かり保育あり。



募集施設	所在地	対象年齢	定員	電話番号
北斗幼稚園	西大塚	3歳～5歳児	210名	42-4808
美郷幼稚園	苅	3歳～5歳児	170名	42-4316

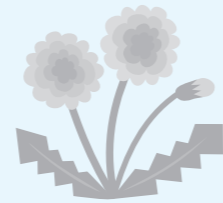

私立認定こども園（認定こども園小松幼稚園）

- 定員 2歳児～5歳児 130名
- 開園時間 7:30～19:00（延長保育含む）
- 申込方法
入園を希望する場合は、小松幼稚園に入園願書を提出してください。
願書は同幼稚園に用意しています。

- その他
完全給食、園児バス運行あり。
※10月1日(土)午前中に募集説明会を行います。参加を希望される方は、お電話にて事前にお申し込みください。

募集施設	所在地	対象年齢	定員	開園時間（延長保育含む）	電話番号
(学)天竺学園認定こども園 小松幼稚園	中小松	2歳～5歳児	130名	7:30～19:00	42-2436

町外施設入所

町外の保育所・認定こども園等を希望する場合は、希望する市町村との協議が必要となりますので、町健康子育て課までお申し込みください。申込期間は10月3日(月)～31日(月)です。
なお、継続入所を希望の方も1年ごとの承諾となりますので、必ずお申し込みください。



令和5年4月からの保育所・幼稚園の利用受付

町健康子育て課 ☎42-6671

申込期間

2022年
10月3日(月)～31日(月)

※土・日・祝日を除く 8:30～17:00
※各施設の定員を超える申し込みがあった場合、選考となる場合があります。
また、来年度途中での申し込みや入所に関する相談は、随時お問い合わせください。

年齢区分（令和5年度）

年齢	出生期間
0歳児	令和4年4月2日～令和5年4月1日生まれ
1歳児	令和3年4月2日～令和4年4月1日生まれ
2歳児（満3歳児）	令和2年4月2日～令和3年4月1日生まれ
3歳児	平成31年4月2日～令和2年4月1日生まれ
4歳児	平成30年4月2日～平成31年4月1日生まれ
5歳児	平成29年4月2日～平成30年4月1日生まれ



月額保育料

町が定める基準額表によりますので、詳細は町ホームページをご覧ください。
※幼児教育・保育の無償化により3～5歳児は保育料が無料になりますが、副食費・バス代などは保護者負担となります。その他、施設によっては施設協力費などの経費がかかります。



保育園・幼稚園について▶

保育所等

- 入所基準
町内に住所を有する上記対象年齢の幼児で、保護者が就労しているなどの理由により、家庭で保育できないと認められること。
- 申込方法
各施設に入所申込書を用意していますので、第1希望の施設に提出してください。保育に関する詳細は入所申込書を受け取る際に、各施設にお問い合わせください。
- 給食 いずれも自園調理による給食あり。
- 入所決定までの流れ
①入所申込書の提出 (10月31日まで)
②書類審査 (11月)
③施設との調整、面接、健康診断 (12月)
④入所調整会議 (12月末)
⑤入所承諾通知 (来年1月)
※入所調整の結果、入所できない場合がありますので、ご了承ください。

募集施設	所在地	対象年齢	定員	保育時間（延長保育含む）	電話番号
町立 小松保育所	上小松	0歳（生後6か月）～5歳児	130名	月～土 7:30～18:30	42-2810
私立 美女木げんき保育園	上小松	0歳（生後2か月）～2歳児	30名	月～土 7:15～19:15	42-3656
私立 あおぞら保育園	上小松	0歳（生後2か月）～2歳児	60名	月～土 7:30～19:30	42-4105
小規模保育 保育園パステルファミリー	西大塚	0歳（生後2か月）～2歳児	19名	月～土 7:30～18:30	46-3303

※出生前の仮受付について

令和5年2月1日までに出生予定のお子さんがあり、令和5年4月から利用希望の方は、町健康子育て課までお申し込みください。なお、お子さんのお名前は空欄で仮申込をしてください。

10月より後期高齢者医療制度が改定されます

町住民課 ☎42-2114

令和4年度以降、団塊の世代が75歳以上となり始め、医療費の増大が見込まれています。後期高齢者の医療費のうち、窓口負担を除いて約4割は現役世代の負担となっており、今後も拡大していく見通しとなっています。

今回の窓口負担割合の見直しは、現役世代の負担を抑え、国民皆保険を未来につないでいくためのものです。

●令和4年9月30日まで

区分	窓口負担割合
現役並み所得者	3割
一般所得者等	1割

●令和4年10月1日から

区分	窓口負担割合
現役並み所得者	3割
一定以上所得のある方	2割
一般所得者等	1割

※住民税非課税世帯の方は基本的に1割負担です。

窓口負担割合が2割となる方

一定以上の所得がある方は窓口負担が2割となります。

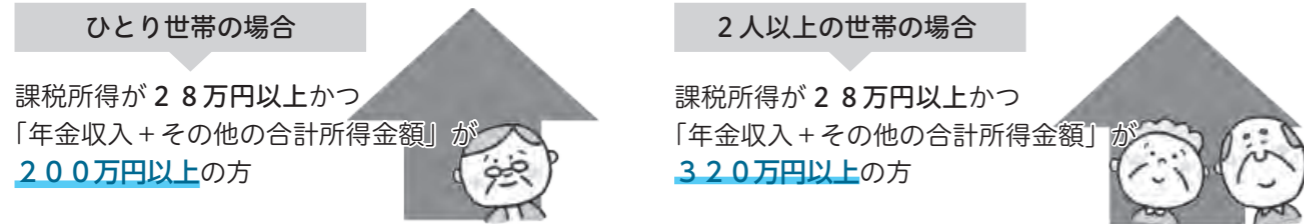

上記要件にあてはまる方は窓口負担割合が2割となります。

ご自身の窓口負担割合については10月1日から使える被保険者証（水色）をご確認ください。

改正による負担を抑える「配慮措置」があります

- 10月1日の施行後3年間は、窓口負担割合が2割となる方について、1か月の外来医療の窓口負担割合の引き上げに伴う負担増加額を3,000円までに抑える配慮措置です。（入院は対象外）。
- 配慮措置の適用で払い戻しとなる方は、高額療養費として事前に登録されている高額療養費の振込先口座に後日払い戻します。
同月中、同一医療機関で受診したものは、上限額以上を支払わなくてよいように医療機関窓口で調整いたします。

※2割負担となる方で高額療養費の口座登録をされていない方には、9月末頃に口座登録の申請書を郵送しますので、申請書の内容に沿って、口座の登録をお願いいたします。

<問い合わせ先> 県後期高齢者医療広域連合 …………… (0237-84-7100)



マイナポイント第2弾対象の申請期限は9月末までとなりますのでお早めに！

川西町
マイナンバーカード取得率
47.2%
(令和4年8月31日現在)

マイナポイントは、マイナンバーカードを利用して連携したキャッシュレス決済サービスの利用額に応じたポイントが付与されます。さらにマイナンバーカードの健康保険証利用申込みを行った方と公金受取口座の登録を行った方にも付与されます。

マイナポイント第2弾対象のマイナンバーカードの申請期限は9月末までとなります。

申請を希望される場合は、役場窓口でも申請受付を実施しておりますので、お越しの際はお電話による事前予約をお願いします。（※申請に必要な写真は無料で撮影します。）

【申請に必要な持ち物】

- ①マイナンバー通知カード（紛失している場合でも申請可）
- ②本人確認書類（原本）2点以上：運転免許証、パスポート、健康保険証、介護保険証、子育て医療証、年金証書等
※15歳未満の方や成年被後見人の方は法定代理人の同伴が必要になります。

申請についてご不明な点などございましたら、町住民課までお気軽にご相談ください。

町住民課 ☎42-6615

マイナポイント事業サイト▶



マイナポイント第2弾
最大 20,000円分のマイナポイントがもらえる！
好きなキャッシュレス決済サービスで使える！
健康保険証としての利用申込み+公金受取口座の登録によるマイナポイント申込がスタート！
本人確認書類-各種書類取得に便利 + 医療ますます便利 + 給付金の受け取りがスマート！
マイナンバーカードの新規取得等で 5,000円分※1 + 健康保険証としての利用申込みで 7,500円分※1 + 公金受取口座の登録で 7,500円分※1
※1 マイナポイントの申込後、選択したキャッシュレス決済サービスでチャージまたはお買い物をする必要があります。
※2 マイナンバーカードを既に取得した方のうち、マイナポイント第1弾の未申込者も含みます。
※3 健康保険証利用申込み情報や公金受取口座登録情報を確認後、マイナポイント申込で選択した決済サービスにポイントが付与されます。

「人権啓発講演会」のお知らせ

☎町住民課 ☎42-6615

令和4年度置賜地域人権啓発活動ネットワーク協議会事業にて「人権啓発講演会」を下記日程で開催いたします。ぜひご参加ください。

演題

「困難と闘うすべての人へ」

～「だから無理」より「じゃあどうする」の方が面白い！！～

講師：弁護士 **大胡田 誠 氏**

- 開催日 11月13日(日)
- 時間 開場12:15 開演13:00
- 場所 フレンドリープラザ大ホール
- 料金 入場無料

プロフィール

1977年静岡県生まれ。先天性緑内障により12歳で失明する。慶応義塾大学法学部を経て、慶応義塾大学大学院法務研究科（法科大学院）へと進み、8年に及ぶ苦学の末に2006年、5回目のチャレンジで司法試験に合格。全盲で司法試験に合格した日本で3人目の弁護士になった。

2019年、おおごだ法律事務所を開設。一般民事事件や企業法務、家事事件のほか、障害者の人権問題にも精力的に取り組んでいる。



町長室から
町長 原田 俊二

ダリアの季節を迎え
想像もできなかった豪雨災害から早くも一か月が過ぎました。住宅の床上床下浸水をはじめ、道路、河川、農業施設や農地、林道等の公共土木災害、農作物や商工事業者の被害など調査が進み、大規模な災害が明らかとなり国から激甚災害の指定を受けました。町一番の観光施設であるダリア園も無残な姿に変貌してしまいました。

この間被災された皆さんは生活の再建をめざし懸命に頑張っておられました。侵入した土砂をかき出し、大量の水を吸い込んだ畳や家具を運び出し、床板をはがし床下の土砂撤去や乾燥等対応に追われてきました。600人のボランティアや災害協定を結ぶ県内外の役員職員、町建設業協会の皆さんに支援いただきました。炎天下の重労働に感謝の言葉しかありません。本当にありがとうございます。

した。農家にも多面的機能や中山間事業を活用し水路や農地の応急復旧に取り組んでいただきました。

先月から総務省、農林省、国交省、内閣府など大臣や幹部の皆さん、県選出国會議員に緊急要望活動を実施しました。状況を説明しながら小規模自治体が被災しており人材の派遣や財政支援を強く要望しました。これから本格的な査定や工事が始まりますので、被災した市町が互いに連携を図りながら早期復興をめざします。

ダリア園も置農生やチーム白猿に土砂を撤去いただききれいな芝が復活しました。ダリアの再生に向け流出土砂を園内へ戻し、病害虫防除、追肥、芽かき作業に追われてきました。その努力が実り、ダリアもきれいに咲きそろってきました。沿線の皆さんのご理解を得ながら再開できればと思います。

今朝までの 日常瞬間に 流されて 泥置積む 炎天下の下 山口由紀子さん（堀金）の秀作が朝日新聞の短歌投稿に入選されました。歌に込められた「あたりまえ」の有難さを感じるとともにこの災害を教訓にしていかなければと強く思いました。

新型コロナウイルスワクチン接種証明書のコンビニ交付が始まりました

令和4年7月26日から新型コロナウイルスワクチン接種証明書をコンビニで取得できるようになりました。

▶持ち物 マイナンバーカード
▶注意点 海外用の接種証明を取得するためには、令和4年7月21日以降に自治体窓口かアプリで海外用の接種証明書を取得する必要があります。

▶時間 6:30～23:00
▶場所 セブン-イレブン
※その他、北海道等の一部地域のコンビニ等の店舗で利用することができます。

今後順次、対象事業者を拡大する可能性があります。
▶料金 証明書1通あたり120円
※印刷不良の場合を除き発行後の返金には対応できません。

窓口での交付（紙版）、新型コロナウイルスワクチン接種証明書アプリによる交付（電子版）も引き続き行っています。また、アプリの画像保存機能により、お持ちのプリンターなどで証明書を印刷できますので、併せてご利用ください。

☎町健康子育て課 ☎42-6640



【オミクロン株対応ワクチン】集団接種実施します

9月28日(水)14:00～ 場所：町フレンドリープラザ
集団・個別接種は、今後全てオミクロン株対応ワクチンを使用予定。10月以降の対象者、予約・接種日程は国の方針が決まり次第お伝えします。
【オミクロン株対応ワクチンとは】従来までのワクチンに、現在流行しているオミクロン株に対応した成分を含めたものです。

- 対象者
(1)3回目接種から5か月が経過した4回目未接種者で次の方
①60歳以上の方 ②18～59歳の方で事前に接種券を申請した基礎疾患がある方
(2)3回目を接種していない12歳以上の方
(3)18～59歳の3回目・4回目未接種の医療従事者、高齢者施設などの従事者等
予約はコールセンター（0120-567-253）、LINE、WEBにて受付
※利用方法はホームページをご覧ください。ワクチン使用数に達した時点で受付終了
☎町健康子育て課 ☎42-6640

かわにしペアレントサポート講座参加者募集

子どもの「よい行動をほめる」という考え方を学び保護者が前向きに子育てに臨む自信を身に付けることができる4回コースの講座の受講生を募集します。

▶日にち 10月6日(木)、10月17日(月)、11月4日(金)、11月15日(火)
▶時間 14:00～15:15
▶場所 町農村環境改善センター
▶料金 無料
▶対象

川西町在住で、令和4年4月1日時点で1歳～就学前のお子さんの保護者
▶定員 8名
▶申込方法 9月26日(月)までお電話かメールにてお申込みください。
※託児希望者は申込みください。
☎町健康子育て課 ☎42-6640
メール kenkokosodat@town.kawanishi.yamagata.jp

かわにし産業フェア2022規模縮小します

川西産業フェア2022については、規模を縮小し絵画コンクール（表彰式）のみ開催することとなりました。応募いただいた作品のうち、入賞以上の作品については表彰式を行い、後日開催される川西町芸術文化祭に展示させていただきます。

楽しみにしていただいた皆様には、大変残念なお知らせになりますが、ご理解くださるようお願いいたします。
▶表彰式 10月16日(日)
☎町産業振興課 ☎42-6696

老朽危険空き家除却支援事業補助金

町内にある老朽危険空き家の除却を行う所有者等に対し、解体費用等の一部(上限40万円)を補助します。

▶対象 町税等を滞納していない方で、町内にある老朽危険空き家等の所有者、相続者などが今年12月中までに空き家等を解体する経費（他補助金などの併用はできません。）※本補助金の交付決定前に除却工事に着手したものの、国・地方公共団体等が所有権を有しているものは対象外です。

▶定員 3名
▶申込方法 事前協議書の受付期間中に事前協議書の提出があり、町で行う空き家の不良度測定の結果、評点の合計が100点以上の場合、補助金の交付申請者を町で審査し決定します。
▶申込期限 9月20日(火)～10月14日(金)
☎町安全安心課 ☎42-6616

宝くじ助成金でコミュニティ活動を支援!

令和4年度コミュニティ助成事業の採択を受け、吉島地区自治会長連絡協議会が太鼓他コミュニティ活動備品の整備を行いました。

この助成金は、宝くじの社会貢献広報事業として、市町村やコミュニティ組織（自治会、町内会）、コミュニティ国際交流組織等が行う活動を支援し、地域社会の健全な発展と住民福祉の向上を目的としたものであり、令和4年度本町では一般コミュニティ助成事業1件、地域国際化推進助成事業1件が採用されました。
☎町まちづくり課 ☎42-6613



水道修理当番表

期間	業者	電話
9/12～18 10/10～16	(株)殖産工務所	42-3500
	齋藤設備	42-2480
9/19～25	(株)藤島建設	42-3166
	(株)藤倉設備	42-3366
9/26～10/2	スガイ住設	42-3987
	(株)黒澤技建	42-6351
10/3～9	(有)米野建設	42-2392
	(株)サイトウ電気設備工業	42-4111
修理当番 直通携帯	080-6008-8330	
	080-6008-5331	



募集

置賜総合病院院内ボランティア募集

活動内容例

- ①午前 車いすの介助、病院内施設の案内、自動支払機の操作説明
- ②午後 外来の椅子や、院内の車いす、飾り棚などの拭き掃除と整理整頓

募集対象者 心身ともに健康な方

活動時間 平日のみ。週1回可

- ①午前の部 8時30分～11時30分
- ②午後の部 13時30分～16時30分

服装 動きやすい服装（エプロン・名札は病院で貸与いたします。）

☎ 公立置賜総合病院 総務課総務係 (46) 5000

県営住宅入居者募集のご案内

入居申込にあたり条件がありますので、事前にお問合せください。

県営館之北アパート			
部屋	2DK	3DK	3DK
戸数	1戸	1戸	1戸
階数	1階	3階	1階
家賃	15,300～30,100円	19,300～39,900円	19,300～39,900円
区分	一般用(单身可)	一般用(单身可)	一般用(单身可)

募集期間 10月3日(月)～7日(金)

受付時間 10時～17時

入居時期 12月上旬

☎ (24) 2332 (山形県置賜総合支庁内)

山形かわにしファン倶楽部

～まもなく会員100人～

7月下旬から会員募集を始めた「山形かわにしファン倶楽部」は、会員の方が行ってみたい、食べてみたい、会ってみたいと思っただけの情報提供をしています。

会員登録はまもなく100人。あたたかいメッセージも多数いただいていますので、一部をご紹介します。

◆自然、食、そして人。魅力がいっぱいですね。(千葉県/男性)

◆町の人々の温かさ！なぜかホッとする町。いつも応援しています。(東京都/女性)

◆生まれ育った故郷は自分そのものです。(東京都/女性)

◆しょこらに会いに何度かおじゃましました。羽前小松駅



▲協賛店出演動画 ▲ファン倶楽部への申込

事務所 川西町交流館あいばる
TEL 54-3006
info@satonokurashi.jp
WEB やまがた里の暮らし大学校
やまがた里の暮らし大学校 豆のあるまちかわにし

お知らせ

「いのちの電話」を「存じですか?」

「いのちの電話」は、自殺予防を主な目的とした相談電話です。つらく苦しい気持ちや悩める思いを聴かせていただき、そのひとのことが和らいで再び生きていけることを願い開設されました。

相談は無料で年中無休で受け付けています。また、相談の際はお名前を言う必要はありませんし、相談内容の秘密は必ず守ります。誰にも相談できない悩みを抱えていますか? 誰にも言えない気持ちや悩みを聴かせてください。

相談窓口 023(645)4343
13時～22時(毎日受付)

☎ 社会福祉法人 山形いのちの電話事務局 023(645)4343

置賜総合病院「非紹介患者初診加算料」等の改定について

公立置賜総合病院・救命救急センターでは、病院と診療所の機能分担をより一層進める為、紹介状なく直接御来院された患者さんから「非紹介患者初診加算料」を、また、病状安定後に他の保険医療機関等に文書紹介された後、新たな紹介状なく再診された患者さんから「再診時特定加算料」をいただいています。

このたび、厚生労働省令の改正により各加算料の見直しが行われ、令和4年10月1日から金額を改定させていただきますので御理解をお願いいたします。

区分	改正前	改正後
非紹介患者初診加算料	内科 5,000円	7,700円(税込み)
	歯科 3,000円	5,500円(税込み)
再診時特定加算料	内科 2,500円	3,300円(税込み)
	歯科 1,500円	2,090円(税込み)

次の場合でも窓口負担が発生します。

- ①保険診療では窓口負担のない、子育て支援医療証やひとり親等医療証をお持ちの方

「やまがたSDGs推進月間」

9月16日(金)～10月16日(日)

SDGsは「持続可能な開発目標」(Sustainable Development Goals)の略称で、「誰一人残されることのない」持続可能なより良い社会を目指す世界共通の目標です。

県全体でSDGsの実現に向け行動する「やまがたSDGs推進月間」を設定します。「家事を平等に分担する」「食へ残しをなくす」など、県ホームページに掲載している取り組み例なども参考に、皆さんもSDGsの実現に向けて取り組んでみましょう。

☎ 県未来企画創造部 023(630)2895



▲県ホームページ

広告募集中

▶ 町報かわにしの概要
月1回、約5,000部発行

▶ 規格
1種: 4.5cm × 8.7cm
2種: 4.5cm × 17.5cm

▶ 価格
1種: 8,000円(税込)
2種: 15,000円(税込)

▶ 申込 発行日1か月前まで

【お問合せ】 町総務課 広報担当 ☎ 42-6695 詳細▶



ホールスタッフ・調理補助募集

週末のみ歓迎!! シニアの方も活躍中!!

夜の部 18:00～21:00 時給 850円～

美味しいまかない付き! お気軽にお電話ください

オオツカヤ 46-3911

リバーウエスト ロゲイニング ~秋の魅力はここにある！ in 川西~

浴浴センターまどかお食事券、米沢牛、川西町の地酒、お米などの豪華商品を GET しよう！

? ロゲイニングってなに？

配布される地図を用いて、制限時間内に出来るだけ多くのスポットを周ってポイントを獲得する新感覚スポーツです。自分たちの体力に合わせてルートを決め、ポイントを獲得する戦略性の高いゲームでもあり、勝負とは別に街の風景を眺めながらゆっくりと周る事もできます。

- 事前申込期日 9月15日(木)~10月7日(金) ※定員に達し次第受付終了
- 開催日時 10月15日(土)8:30から受付開始
- 内容 ロゲイニング(上位者に豪華商品あり)
- 受付場所 置賜公園(上小松5095-19)
- 参加費 無料
- 持ち物 運動できる服装、カメラ付携帯またはデジカメ ▲事前申込はこちら
- 事前申込定員 1組1~5名まで ウォーキング20組、サイクリング20組ずつ



事前申込の方に、浴浴センターまどか入浴券、ダリヤ園入園券をプレゼント！

秋の特産市も同時開催 (日時: 10月15日(土)10:00~15:00) 会場: ダリヤ園駐車場前多目的広場

自然豊かな川西町で、収穫される野菜や製造されるお酒、丹精込めて育てられた米沢牛、お米などの食の秋を通して、魅力溢れる川西町を知ろう！

ウォーキング部門		サイクリング部門	
8:30 ~	参加者受付	8:30 ~	参加者受付
9:00 ~	参加者開会式	9:00 ~	参加者開会式
9:30 ~ 12:30	ロゲイニング	9:30 ~ 14:30	ロゲイニング
12:30 ~	ポイント集計	14:30 ~	ポイント集計
13:00	表彰式・閉会式	15:00	表彰式・閉会式



☎公益社団法人米沢青年会議所 米沢市アルカディア1丁目808-18地域産業支援センター内 TEL: 0238-29-0336 (お電話での対応は、月・水・金9:30~15:30になります) E-mail: info@yonezawajc.net

●9・10月の無料相談

内容	日時	場所	予約・問合せ先
特設人権相談	10/5(水) 13:30~16:00	町健康福祉センター(旧町立病院2F)	町住民課 ☎42-6615
行政相談	9/21(水)・10/19(水) 13:30~15:30	町健康福祉センター(旧町立病院2F)	町住民課 ☎42-6615
幼児ことばの相談室	9/20(火)・10/17(月) 9:00~12:00	町子育て支援センター	町健康子育て課 ☎42-6671
きらきら親子相談(要事前予約)	10/20(木) 13:30~15:30	町子育て支援センター	町健康子育て課 ☎42-6640
心配ごと相談	毎週水曜日 13:30~16:00	町健康福祉センター(旧町立病院2F)	町社会福祉協議会 ☎46-3040
法律相談(要事前予約)	10/20(木) 13:00~16:00	米沢地区勤労者福祉会館(米沢市)	米沢地区勤労者福祉協会 ☎21-5250

9月の町税等

- 固定資産税・都市計画税(3期)
 - 国民健康保険税(普通徴収分)(3期)
 - 介護保険料(普通徴収分)(3期)
 - 後期高齢者医療保険料(普通徴収分)(3期)
 - 上下水道使用料(8月使用分)
- 口座振替日 9月28日(水)
納付期限 9月30日(金)

催し

第2回 家族介護教室の開催

- 「笑いヨガで元気に認知症予防」
- 講師 笑いヨガティーチャー 内山弘子氏
- 日時 10月14日(金) 13時30分~14時30分
- 会場 町生きがい交流館
- 対象 家族を介護している方や介護に関心のある方ならどなたでも参加いただけます。
- 定員 20名
- 申込 10月7日(金)までお電話にて町社会福祉協議会事務局にご連絡ください。
- ☎町社会福祉協議会 佐藤 (46) 3040

きのこ鑑定会

- 国指定史跡下小松古墳群内でのきのこ鑑定会を開催します。
- 講師 菅野勇氏
- 日時 10月2日(日) 9時~12時
- 会場 下小松古墳群駐車場
- 服装 長袖長ズボン、帽子、飲み物
- 申込 電話にて申込みください。
- ☎里山と下小松古墳群を守る会 青木090(7329)4488

秋の観察会&芋煮会

国指定史跡下小松古墳群内での秋の植物観察会後、芋煮会を開催します。

- 日時 10月16日(日) 9時~14時
- 植物観察会9時~ 芋煮会12時~
- 会場 下小松古墳群駐車場
- 参加費 ※当日徴収
- 服装 長袖長ズボン、帽子、飲み物
- 申込 10月5日(水)までお電話にて申込みください。
- ☎里山と下小松古墳群を守る会 青木090(7329)4488



試験・講習

危険物取扱者試験

- 開催日 11月19日(土)
- 試験種類 甲種・乙種全類・丙種
- 試験会場 山形ビッグウイング
- 書面申請受付期間 10月3日(月)~10月14日(金)
- 電子申請受付期間 9月30日(金)~10月11日(火)
- ☎一般財団法人消防試験研究センター 023(631)0761

消防設備士試験

- 開催日 11月26日(土)
- 試験種類 甲種全類・乙種全類
- 試験会場 ヒルズサンピア山形
- 書面申請受付期間 10月11日(火)~10月20日(水)
- 電子申請受付期間 10月8日(土)~10月17日(月)
- ☎一般財団法人消防試験研究センター 023(631)0761

甲種防火管理 新規講習

- 開催日 11月29日(火)~30日(水)
- 会場 山形ビッグウイング
- 申込期間 10月13日(木)~20日(水)
- ☎一般財団法人山形県消防設備協会 023(629)8477

相続手続(不動産・預貯金)・遺言・生前贈与

でお悩みではありませんか?

司法書士 菅野 行雄・菅野 純子

菅野司法書士事務所

高島町庁舎前 ☎52-4133 E-mail: kanno@omn.ne.jp

集団予防接種によりB型肝炎ウイルスに持続感染された方へ一人ひとりに無料個別相談会をご利用ください

B型肝炎 給付金について

9/25(日) 庄内産業振興センター 第1研修室

完全予約制 ☎0120-013-621 (ご予約受付時間 平日9:00~18:00)

対象者 16年7月2日~63年1月27日生まれ

給付金 50万円~3,600万円

無料相談会

弁護士法人 菅野 事務所 (株) 菅野 事務所 代表取締役 菅野 純子 弁護士 菅野 行雄

プレシヤス総合法律会計事務所 東京都新宿区四谷4-3 福屋ビル6-A TEL 03-5363-6333

無料電話相談も 同時受付 ☎各県にお電話ください

9月は世界アルツハイマー月間

～認知症になっても安心して暮らせる社会を目指して～

9月を「世界アルツハイマー月間」、9月21日を「世界アルツハイマーデー」と定め認知症への正しい理解が進むことを目的に世界中で啓発活動が行われています。

推計によると65歳以上の5人に1人が認知症になるといわれています。さらに、家族や友人等が認知症になる可能性も含め、多くの人にとって身近なものといえます。

認知症を正しく理解し、周囲の支援が広がれば、認知症になっても住み慣れた地域で自分らしく暮らし続けることができます。まずは、認知症を正しく理解することから始めましょう。

地域包括支援センターだより

認知症や物忘れについての心配ごとは、下記までご相談ください。

- 佐藤病院認知症疾患センター 認知症ほっとコール ☎43-6040
※認知症疾患センターとは県の指定を受け、認知症の専門相談等を実施している医療機関です。
- 川西町地域包括支援センター ☎42-6638
- やまがた認知症コールセンター「山形県認知症相談・交流拠点さくらんぼカフェ」☎023(687)0387 平日12:00～16:00
※若年性認知症に関する相談も受付しています。



川西町徘徊高齢者等事前登録事業～かえっぺ～

認知症等で、徘徊等により行方不明になる可能性のある方について名前や写真等の情報をあらかじめ登録しておくことで早期発見に役立てる制度です。川西町福祉介護課の窓口で登録の手続きが必要です。登録する方の写真（顔アップ、全身1～2枚）をご持参ください。

認知症サポーター養成講座

かわにし出前講座にて「認知症サポーター養成講座」を開催しています。認知症に関する正しい理解についてと認知症の方やその家族の暮らしを支える「認知症サポーター」を養成する講座です。自治会やサロンなどご希望の方はお問合せください。

まちカフェ～認知症カフェ～

認知症の方やその家族、地域の方がお互いに交流や情報交換をすることを目的として開催されるカフェのことです。認知症の方を介護されている方、認知症の方、認知症について関心のある方等どなたでも参加できます。

9月の開催日 9月28日(水)10:00～11:00 町生きがい交流館
☎町福祉介護課内 地域包括支援センター ☎42-6638

南陽東置賜休日診療所

☎40-3456

診療日：日曜日・祝祭日

時間： 8:45～11:45

13:00～16:30

診療科目：主に内科、小児科

住所：南陽市桐塚420-7

歯科休日当番医

診療時間 9:00～15:00

期日	担当歯科医院	電話番号
9/18	くまの歯科 (米沢)	40-8600
9/19	高橋歯科医院 (南陽)	47-6222
9/23	ながまち歯科医院 (米沢)	22-5118
9/25	高畠歯科クリニック (高畠)	58-0814
10/2	平間歯科医院 (米沢)	23-8148
10/9	長十歯科医院 (川西)	42-5152
10/10	村山歯科医院 (米沢)	23-8640

※電話でお問い合わせのうえ、受診してください。

開催予定

日常にプラス10分の運動を取り入れるきっかけに！

献血 (400mlのみ)

9月30日(金)
9:30～11:30

- ▶場所 町役場
- ▶対象 男性：17～69歳
女性：18～69歳
※65歳以上は要件有
- ▶持ち物 献血カード

玄米ダンベル体操の集い

10月17日(月)
10:00～10:30

- ▶場所 町生きがい交流館
- ▶内容 DVDをみながら「玄米ダンベル体操」をやってみよう
- ▶参加費 無料
- ▶持ち物 玄米ダンベル (お持ちの方)、水分補給用飲み物、内ズック

ぐるりウォーク+10

10月5日(水)
10:00～

- ▶場所 町フレンドリープラザ
- ▶内容 ウォーキング
- ▶参加費 無料
- ▶その他 2回参加毎に浴浴センターまどかの入浴券1枚贈呈。要申込。

日曜日に子宮頸がん・乳がん検診が受診できます

休日検診を追加実施いたします。ご希望の方は、この機会にぜひ受診ください。

※既にご案内している日程から変更希望の方は、お早めにご連絡ください。

- 日時 10月23日(日) (受付時間10:00～10:30)
- 場所 南陽検診センター
- 料金 子宮頸がん検診1,000円 乳がん検診1,000円
- 対象 子宮頸がん検診：20歳以上 乳がん検診：40歳以上 (R5.4.1現在年齢)
- 定員 20名
- 申込方法 南陽検診センター (43-6303) へお電話ください。(10:00～15:00)

「オクトーバーラン&ウォーク2022」参加者募集



「オクトーバーラン&ウォーク2022」の参加者を募集します。この大会は、スマートフォンにアプリをインストールし、10月中のウォーキング累計歩数、ランニングの累積走行距離を集計し、ランキングを確認できるものです。健康づくりのため、ぜひご参加ください。

- 期間 10月1日(土)～10月31日(月)
- 参加方法 申し込みは専用スマホアプリをインストールし、情報の登録を行います。詳細は、ホームページをご覧ください。

「ウォーキングの部」はこちら

スポーツタウンウォーカー「SPORTS TOWN WALKER」のアプリをご利用ください。



Android

iPhone

「ランニングの部」はこちら

スポーツタウンウォーカー「TATTA」のアプリをご利用ください。



Android

iPhone

詳しくはこちら



かかりつけ薬局を持ちましょう

☎町住民課 ☎42-2114

かかりつけ薬局を持つと「薬の飲み合わせを判断してもらえる」・「市販薬を使用するときにアドバイスもらえる」などのメリットがあります。安心して薬を使うために、かかりつけ薬局を見つけましょう。



町が行う子育てイベント情報

町健康子育て課 ☎42-6640

こあらっこ広場

保健師による身体測定や育児相談、妊婦さんや保護者の方(もしくはおうちの方)同士の交流・情報交換の広場です。

- 日時 10月19日(水) 10:00～11:30
- 対象 お子さんとお家の方
- 場所 町子育て支援センター ※お申し込み不要。



ママパパ教室

出産前のママとパパでご参加いただける教室です。

- 講話：母乳育児について 体験：赤ちゃんのお風呂体験
- 日時 10月19日(水) 13:15～15:30
 - 対象 妊婦さん及びパートナーの方
 - 場所 町生きがい交流館
 - 申込 締切10月12日(水)

ママ&キッズエクササイズ教室

親子で一緒に楽しく身体を動かしましょう。

- 日時 10月24日(月) 10:00～11:15
 - 対象 ひとり歩きするお子さん～就園前のお子さんとお家の方
 - 場所 町生きがい交流館
 - 申込 締切10月11日(火)まで(定員10組)
- ※コロナ感染症の影響で中止になる場合があります。

こあらすくすく 子育てコラム

Vol. 02

こあらに夏の風物詩が登場

今年も虫の王様クワガタとカブトムシが、来所する親子を出迎えて来ています。来てすぐに飼育ケースを覗く子がいる程、生き物たちは大人気です。

観察しながら「ごはんたべてるね」「ねんねしてるよ」と言葉やしぐさで大人に伝えてくれる子もあり、身近な自然との関わりが命を考えるきっかけになると感じています。

こあらにはお魚の水槽も常設していますので、小さな仲間会に会いに来て下さいね。

川西町子育て支援センターこあら 笹木



ルンルン子育て広場

子育て支援センターこあらが開催する「ルンルン子育て広場」のイベントをご紹介します！予約不要でどなたでもご参加いただけます。

子育て応援講座 楽しいリトミック②

- 日時 9月21日(水) 9:30～11:30
- 場所 町子育て支援センター

芋ほりごっこをしよう

- 日時 10月4日(火) 9:30～11:30
- 場所 町子育て支援センター

※年間カレンダーで予定していた【おでかけ広場②かわにしダリヤ園であそぼう】は中止になりました。内容と会場が変更になりましたのでご注意ください。

トリック・オア・トリート!みんなでハロウィン

- 日時 10月31日(月) 9:30～11:30
- 場所 町子育て支援センター

町子育て支援センター ☎44-2822



2022 10/9(日)
 プラザ寄席 vol.38
春風亭一之輔 独演会 《全席指定》
 開演◆15:00(開場14:30)
 会場◆プラザ(ホール)
 料金◆一般 3,000円
 会員 2,800円
 高校生以下 1,500円
 ※当日 500円増し



2022 10/2(日)
 川西町フレンドリープラザ附属子ども演劇教室
さざわぐち山と仲間の話
 開演◆14:00(開場13:00)
 会場◆プラザ(ホール)
 《入場無料 ※整理券あり》
 《全席自由》
 新しいキャストでお芝居を披露します!お楽しみに。



2022 10/10(祝)
 中島康晴オペラカンパニー
現代版 愛の妙薬
 開演◆18:30(開場18:00)
 料金◆3,000円
 ※70席限定(全席自由)
 ※未就学児童入場不可



2022 10/10(祝)
 プラザの座楽 vol.15
ミステリー、そしてハードボイルド 小説と映画の危ない話
 時間◆13:30～15:00
 料金◆1,000円
 ※50席限定(全席自由)



2022 10/1(土)
 地と知と遅 chitochitochi
今だから知りた いロシア文学 口超入門編
 開演◆14:00～15:00
 料金◆500円
 ※定員 20名

有名なイタリア・オペラが新台本で現代日本に蘇る! 舞台は新宿歌舞伎町 危ない街に怪しい奴らがやってくる。いんちき医者の惚れ薬を飲んだ男が愛の告白? 結末は...有名なイタリア・オペラが新台本で現代日本に蘇る! 本格オペラを間近でご堪能ください。

《トーク》深町秋生(作家)×荒井幸博(映画伝道師) 9月16日公開の映画「ヘルドックス」の原作小説『ヘルドックス 地獄の犬たち』(角川文庫/KADOKAWA)の著者、深町さんに作品の裏話などあれこれお話しいただきます。

今回、3回目のテーマは「ロシア文学と井上ひさし」超入門編なので、どなたでも大歓迎です! 雑談を交えながら、今だからこそ、いっしょに文学を通してロシアを知るきっかけにしてみませんか?

おはなし会
 2022年 《入場無料》
10月8日(土)
 時間◆14:30～15:00
 場所◆おはなしのへや(図書館内)
 たのしい絵本や紙芝居がたくさんあるよ!みんなで遊びに来てね!

運筆堂文庫読書会
 2022年 《入場無料》
10月2日(日)
 時間◆14:00～
 場所◆プラザ2階
 「むずかしいことをやさしく、やさしいことをふかく」井上ひさし作品を読む読書会です。

井上ひさし展示室
『井上ひさしと手紙』
 展示期間◆8月6日～11月6日
 井上ひさし没して10年の2020年、連作小説集『十二人の手紙』がリバイバルヒット。1年間だけで12万部以上の大増刷となりました。この作品の構想の秘密を明らかにします。びっくりすること間違いなしです!

2022年10月カレンダー
 《開館時間》火曜～土曜 9:30～19:00
 日曜・祝日 9:30～17:00
 月曜日と祝日の翌日は休館日となります。月曜が祝日の場合は翌日。

日	月	火	水	木	金	土
						1
2	3	4	5	6	7	8
9	10	11	12	13	14	15
16	17	18	19	20	21	22
23	24	25	26	27	28	29
30	31					

《おすすめ本コーナー》
敬老の日 読書のすすめ
 2022年 9月25日(日)
 参加希望の方は当日受付にてお申込みください!

こどもの《新刊本》 『笑いの力、言葉の力～井上ひさしのバトンを受け継ぐ～』
 渡邊文幸/作 理論社/発行
 言葉の力を信じ、ユーモアと優しさに溢れた数々の作品を生み出してきた井上ひさし。本書では、彼の生い立ちと代表作を手掛かりに、作品に込められた真のメッセージを明らかにしていきます。井上ひさし入門にもおすすめです。

おとなの《新刊本》 『新しい香水の教科書』
 小磯良江/監修 マイナビ出版/発行
 人とすれ違った時、かすかにいい香りがすると「素敵だな」と思いませんか。「香水」は興味があるけれど、何を選んで、どうつけたらいいのかわからないという方、「香水」の歴史や原料の産地、製法に興味がある方にも、おすすめの一冊です。

…8月受付分…

ようこそ赤ちゃん 9名

氏名	性別	保護者	大字
安部 結風	女	亮・みなみ	時田
沓澤 京平	男	一志・めぐみ	西大塚
吉村 菜由	女	広喜・恵美子	大舟
渡部 陽斗	男	剛・汐織	西大塚
山口 聡太	男	康幸・磨奈	上小松
島貴 海璃	男	聖也・なお美	吉田
高橋 快	男	大樹・みゆき	小松
情野愛央	女	顕一郎・由布子	堀金
橋本 龍音	男	慶大・優奈	上小松

ご冥福を祈ります

氏名	年齢(満)	大字
後藤 三郎	97	大塚
今野 キヨ	88	洲島
浦田 和雄	73	高山
齋藤 竹子	86	上小松
江本 キミ	85	上小松
管成 和子	71	高山
保科八重子	90	大塚
多田野泰美	69	上小松
伊藤 文義	88	吉田
阪野 りつ	97	時田
貝沼 泰	87	玉庭
島貴 明子	86	上小松
保科 修三	91	西大塚
太田 吉男	89	上小松
鈴木 ヒデ	88	上奥田
工藤しづよ	93	中小松
小倉 ふさ	93	下小松
綿貫 吉郎	96	上小松

川西町の人口

14,091人 (-30)
 男 6,927 人 (-13)
 女 7,164 人 (-17)
 世帯数 5,017 世帯 (-12)

※8月末日現在の住民基本台帳人口

ハッシュタグ #置農 置賜農業高校の生徒たちの活動を紹介します
 置賜農業高校 ☎42-2101

農業クラブ東北連盟大会優秀賞

8月25日(木)～26日(金)に青森県弘前市で日本学校農業クラブ東北連盟大会が開催されました。置農から2つの発表チームがプロジェクト発表の部に参加し、見事優秀賞を獲得しました。1つは園芸福祉科2年のダリアチーム。(写真左) もう一つは食料環境科2・3年生のこども食堂チームでした。(写真右) 両チームとも、素晴らしいプロジェクト発表を披露し、会場から万雷の拍手を受けました。



シクラメンの購買意欲調査

私たちは置賜農業高校園芸福祉科でシクラメンの栽培をしています。多くの人にシクラメンを楽しんでもらいたい、という思いで今回のアンケートを実施します。右記のQRコードをお読みいただきご協力よろしくお願いします。



▲アンケート

空き家利活用のご相談は
 川西町空き家バンク まで
 町まちづくり課 ☎42-6613
 登録物件 79 件のうち
 成約 54 件 (令和4年8月末)

編集後記
 今月の表紙は、米沢牛の牛井給食の様子を掲載しました。「いただきます!」の号令とともに牛井をかきこむ児童達。じゃんけんによるおかわりの争奪戦。本当に美味しかったんだなあと感じました。9月3日の黒べこまつりでは、私も事前にチケットを購入し、自宅で米沢牛のすき焼きをいただきました。改めて米沢牛の美味しさに感動したひとときでした。さて、来月は全国和牛能力共進会が行われます。練習している様子を取材させていただきます。そこで出場者が取り組む姿を見て、改めて川西町の畜産農家の情熱を実感しました。当日も頑張ってください! 《Y》

天神森古墳 県指定史跡

フレンドリープラザに隣接する天神森古墳は、全長およそ75・5mを誇る東北地方でも最大級の前方後方墳です。三味線の撥のような形をした前方部をもつ古いタイプの古墳で、古墳時代前期の4世紀に築造されたと考えられています。

「天神森」の名称は、天徳4(960)年にこの地に建立されたと伝わる亀森山天満宮に由来します。昔から地元の有識者による古墳ではないかと考えられ、長きにわたりその是非について議論されてきました。昭和58年からおこなわれた発掘調査により、墳丘は異なる土を交互に積み重ねることで強度を増す、版築という技法を用いた人為的な盛土であることが確認されました。周濠からは、底にあらかじめ孔が開けられている「底部穿孔壺型土器」が出土しました。埴輪のもととなる土



▲上空から見た天神森古墳(昭和58年当時)

器で、ヤマト王権により整備された、古墳でおこなわれる葬送祭祀の際に使用したものと考えられています。被葬者とヤマト王権とのつながりを示す重要な資料です。大正13(1924)年に始まった米坂線敷設工事の際には、天神森の土を使用する計画があったものの、地元の人たちが大反対し破壊を免れたといわれています。古代の川西の姿を今日に伝える貴重な文化財です。

町教育文化課 ☎(44)2843

令和3年9月生まれ
 はじめてのバースデー
 町が行う「ぐんぐん赤ちゃん健康診査」に参加されたお子さんを誕生月に発行する町報かわにしに掲載します。

あべみゆちゃん
 おおかわらなぎさちゃん
 おおやまゆいとくん
 しまぬきのちゃん
 よねのかのちゃん



Dreams Come True

ぼくの夢 わたしの夢

後藤 蒼太郎 さん

大塚小学校6年（西大塚）

癒し 驚き 感動を
与えられる飼育員

ぼくの将来の夢は、水族館の飼育員になることです。

ぼくは小さいころから動物が好きで、今はずきと金魚を飼っていて、大人になったら動物と関わる仕事がしたいと思っていました。そんな中、決定的だったのが、修学旅行で行った加茂水族館での生き物たちとの出会いです。生き生きとくらししている生き物たちを見て、ぼくも生き物たちといっしょに働くことに強くあこがれました。

この夢を叶えるために、まだ知らない生き物の成長過程や生態系などを知って、もっと生き物に詳しくなりたいと思います。また、水族館の生き物たちが、のびのびと生きていけるように、それぞれの生き物にあった飼育の仕方なども覚えていきたいです。そして、お客さんに「癒し」と「驚き」、「感動」を与えられる立派な飼育員になりたいです。

夢というものは人間にとって目標となるものです。目標があれば、人間は努力することが出来ると思います。ぼくも目標に向かって努力をして夢を叶えたいと思います。

発行/川西町 編集/総務課 情報統計グループ
〒999-0193 山形県東置賜郡川西町大字上小松 977-1
電話 0238-42-2111 (代) FAX 0238-42-2724
メール koho@town.kawanishi.yamagata.jp
印刷/正栄印刷

川西町
ホームページ



川西町
フェイスブック



川西町
ユーチューブ



川西町
LINE



川西町の広報紙「町報かわにし」がスマートフォンやタブレットで読むことができるアプリです！



ねこ駅長しよこらの

しよこる〜む



朝晩寒くなりもうすっかり秋の雰囲気。秋の行楽地へお出かけに行きたそうに、スキを眺めながらお仕事を頑張っているしよこら駅長です。