

町報

かわにし

2022

5

No.1216



色鮮やかな振袖と未来

cover 川西町成人式



今年は**142**人が、**20**歳になりました。

令和4年度 川西町成人式



答辞 長澤 ひおりさん (高山)

小学生の頃、町のアスリートクラブに入り陸上競技を始めました。現在は積水化学女子陸上競技部に所属し、オリンピック出場という大きな目標に向けて日々練習を重ねています。

私の走る原動力の一つに、地域の指導者やいつも応援し、励ましてくれる川西町のみなさんへ恩返しをしたいという気持ちがあります。私なりに生まれ故郷、川西町への恩返しができるよう日々努力していきたいです。



令和4年5月3日(祝)に令和4年度川西町成人式が行われました。

今年は142名が新成人を迎えました。(実参加9名)

あでやかな着物や羽織袴、スーツに身を包んだ新成人たちは、友人らとの再会に目を輝かせていました。また、大人の階段を上るこの多感な時期に降りかかった「コロナ禍」に向き合い、明るい未来を見据えた20代前半の若者たちの姿がありました。



02

島貫 美月さん

(吉島在住)

- ◆赤湯温泉「櫻湯山菜莢」に勤務
- ◆置賜農業高校出身
- ◆「和太鼓風きらり」所属

お客様に届ける最高のおもてなし

お客様がたくさんいらっしゃいます。日頃から勉強し、よりお客様に合ったものをおすすめできるように努めています。

人とのお交流が楽しい

接客をとおしてお客様と交流させていただくことが何よりも仕事の楽しみです。私自身もお客様から学ばせていただいています。今後はもっと多くの方と交流を深めていきたいです。

地元で貢献していきたい

今までもずっと川西町で育ってきました。今後は育ってきた川西に少しでも還元できるように頑張っていきたいです。地元の方々は、地域で交流の場を作る様々な事業を行っています。私も小学生から吉島の「和太鼓風きらり」に参加し、地域の方から和太鼓をとおしてお世話になりました。今後は私もできることから地域の活動に参加していきます。

お客様に届ける最高のおもてなし

新成人インタビュー 特集

新成人を迎えた川西町出身の方々に特別インタビュー！
普段はどんなことをしているか、また将来目指していることを3名の新成人の方に語っていただきました。

新成人が生まれた2001年から現在までの歴史を年表と共に振り返り

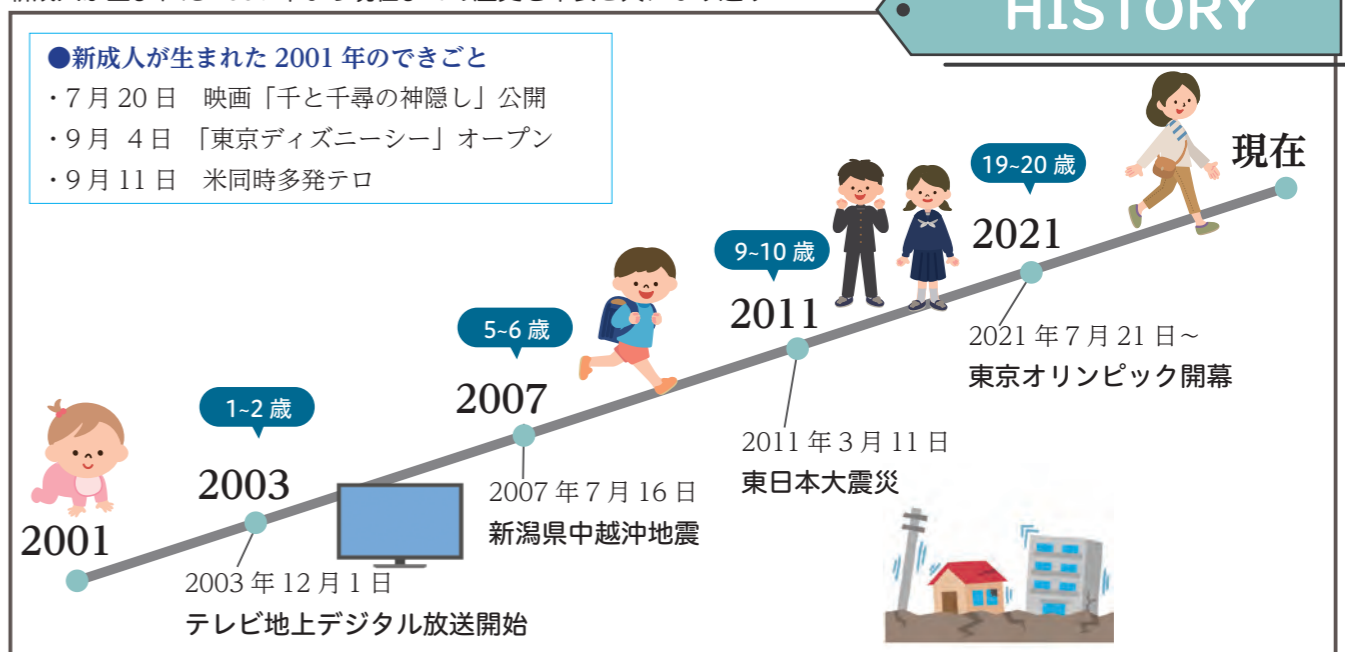

03

柄澤 勇作さん

(小松出身)

- ◆東北大学工学部材料科学総合学科3年生
- ◆米沢興譲館高校出身
- ◆高校時代はホッケー部のキャプテンとして活動

◆**大学で学んでいること**
東北大学工学部材料科学総合学科で金属など材料について学んでいます。

◆**目指している研究**
東北大学では、4年生から研究室に所属し、専門分野の研究を行います。研究内容は、研究室によって異なり、学生は興味があるところに入ります。私は複合材料設計分野の研究室を目指しています。複合材料は、2つ以上の素材から作られた材料であり、携帯電話や自動車などの機器に活用されています。私が目指す研究室では、衝撃を電気に変換できる軽金属の複合材料の開発に成功しました。この研究室で複合材料について研究することが、環境問題解決への一歩に繋がると考えています。

◆**高校時代からの目標**
複合材料の研究については、高校生

環境問題解決につながる研究を

◆**自粛期間を乗り越えて**
大学1年生のときは、新型コロナウイルスの影響により、授業はオンラインで行われました。学校に行けないため、勉強について相談できる友達を作ることができず苦勞しましたが、何とか乗り越えることができました。今は学校での対面授業が再開し、切磋琢磨できる友達もいます。

◆**その先は社会貢献**
複合材料の研究の先にあるのは、環境問題をおとした社会貢献です。これを高校時代からずっと目指してきました。これからも努力し続け、将来必ず社会貢献を成し遂げます。



01

本間 貴大さん

(玉庭出身)

- ◆山梨学院大学スポーツ学部3年生
- ◆ホッケー部に所属
- ◆高校時代は置賜農業高校ホッケー部のキャプテンを務め、インターハイ等全国大会に出場
- ◆令和元年度にホッケーのU18日本代表に選出

ホッケー日本一を目指して！！

◆**地元川西への想い**
高校1年生のとき、川西でインターハイが開催されました。あのとき両親をはじめ、地元の皆さんに応援いただいた高揚感が忘れられませんが、今でも多くの方に応援いただきたいに感謝しています。

◆**将来は先生を目指して**
大学卒業後は、中学校の教員になれるよう勉強に励んでいます。教員として地元で就職し、ホッケーを教えていきたいです。また、地域の活動にも参加し、川西町に貢献していきたいと思っています。

わたしたち職員の

仕事紹介

川西町役場で働く職員4名に普段の仕事の内容や、やりがいについてインタビューしてみました。

主に国民健康保険に関する業務を担当しています。窓口で行う国民健康保険への加入・喪失の受付、保険証の交付、70歳以上の方の保険証の更新、川西町の被保険者数の集計などを行っています。

業務に関する知識を習得し、町民の方が求める情報等をお伝えできる事にやりがいを感じます。そして、町民の方から感謝の言葉を頂戴することがあり、その時に少しでもお役に立てたと感じ、自分の仕事に誇りを持ってました。



笠原 滉
入庁3年目
住民課
年金保険グループ



濱田 あみ
入庁4年目
福祉介護課
介護グループ

介護保険に関するさまざまな制度の申請受付や更新などの手続きを行っています。また、毎月自己負担軽減制度に関する給付の決定やお知らせの送付、国・県への実績データの報告を行っており、窓口対応から事務的な業務まで担当しています。

窓口でお話する町民の方から「ありがとう」と声をかけていただいたときや慣れない業務を乗り越えられたときに特にやりがいを感じます。今年度初めて異動を経験し、これまでよりも多くの町民の方とお話する機会が増え、業務内容もがらりと変わったことから、日々新鮮な気持ちで業務にあたっています。

主にスポーツに関する業務を担当しており、大きく分けると2つです。1つ目は、スポーツ関係団体と連携し、町民の方のスポーツ振興・健康増進のため、各種体育事業の企画・運営を行っています。2つ目は、町内体育施設の管理です。施設の老朽化対応や修繕対応を行い、利用される方々の利便性と安全性の確保に努めています。

同じスポーツに熱意を持った方々と協力し合いながら町民の方々に、よりスポーツに関心を持っていただける機会や環境を作っていることにやりがいを感じます。



寒河江 璃矩
入庁3年目
教育文化課
スポーツ振興グループ



伊藤 萌
入庁2年目
産業振興課
商工観光グループ

主に置賜公園ハーブガーデンフェア関連業務や川西ダリヤ園でのイベントの企画・運営をおこなっています。イベントは夏に偏りがちですが、冬期間は次年度のイベント準備やポスター等広報物の作成に着手しています。

さまざまな課題点をクリアし、無事イベントを開催した際に来園された方に喜んでいただいたときはとても嬉しく感じました。また、観光に携わると周辺地域のほか全国に対し川西町の魅力を発信できるため、その点でやりがいを感じます。

※写真撮影のためアクリル板を外していますが、実際には受付・打合せにコロナウイルス対策のため常時設置しています。



令和5年度 4月1日採用 川西町職員を募集します

町総務課 ☎42-6610

募集職種・採用予定人数

- ①上級行政 若干名
- ②保健師 1名

受験資格

日本国籍を有し地方公務員法の欠格事項に該当しない方で、職種別要件を満たす方。

- ①上級行政：平成3年4月2日から平成13年4月1日までに生まれた方で、学校教育法による大学（短期大学を除く）を卒業した方又は令和5年3月末まで卒業見込みの方。
- ②保健師：昭和57年4月2日以降に生まれた方で、保健師の資格を有する方又は令和5年3月31日までにされる保健師国家試験により、免許を取得見込みの方。

第一次試験内容

試験日	試験区分	試験種目	時間	会場
6月19日(日) 開場 8:30	上級行政	教養試験	9:00~11:00	川西町役場
		作文試験	11:20~12:50	
	保健師	専門試験	9:00~10:30	
		作文試験	10:50~11:20	
6月20日(月) ~6月29日(水)	上級行政 保健師	SPI 3	左記期間中にオンラインにて受験ください。 詳細は6月19日試験会場でご説明します。	

受験申込方法

6月3日(金) (必着) までに次のいずれかの方法でお申込みください。

- インターネットによる申込
 - ①申込方法：「やまがたe申請」よりお申込みください。



やまがたe申請

- 郵便による申込
 - ①受験申込書の取得方法（次のうちどれか）
 - ア) 町ホームページよりダウンロード
 - イ) 町総務課で直接配布
 - ウ) 郵送による請求



町ホームページ

封筒の表に「受験申込書請求」と朱書きし町総務課宛に送付してください。その際に必ず120円切手を貼った返信用封筒（角型2号封筒）を同封してください。（封筒には、送付先の郵便番号、住所、氏名を記入すること）なお、申込期限に間に合うようお早めにご請求ください。



4月下旬 鮮やかに咲く川西町の桜の名所 今年も青空の下に満開の桜

春の訪れを待ちわびていた様に、今年も「龍蔵桜」が花を咲かせ見ごろを迎えました。(①)「龍蔵桜」は犬川地区の樹齢80年余のオオヤマサクラで、夜にはライトアップされた桜も楽しむことが出来ました。(②)

置賜公園内(③)や鏡沼周辺等、各地で満開を迎えた桜が、鮮やかに春の訪れを知らせました。



5/4 まどかカップ3時間耐久MTB大会 3時間におよぶ激闘レース

17回目を迎えたマウンテンバイクの大会「まどかカップ」は、新型コロナウイルスの影響により、3年ぶりの開催となりました。

当日は快晴に恵まれ、ダリヤ園周辺の特設コースを84名の参加者が走りました。コース周辺では、応援の声に溢れ、選手どうしもお互いに励まし合いながら最後まで走り続けていました。



4/27~29 山形県縦断駅伝競争大会 南陽・東置賜チームが10連覇

同大会では、南陽・東置賜チームが3日間の総合タイムで2位に10分近くの差をつけて見事総合優勝となりました。この優勝により、同チームは大会史上初となる総合優勝10連覇を達成されました。優勝おめでとうございます。

大会1日目は、本町出身の塩野憲治さん(高豆蔻)が出走し、区間2位の走りでチームに貢献されました。

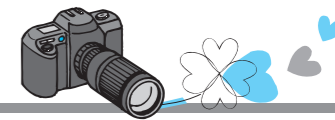

4/15 災害援助協定の調印式 町の緊急事態に備えて

川西町社会福祉協議会(金子正美会長、写真左)と川西山形ライオンズクラブ(後藤勝弘会長、写真右)の災害時における協力に関する協定書調印式が行われました。両団体は、今後、災害時の被災地及び被災者支援について協力していくことを確認しました。

また、調印式に合わせて、ライオンズクラブから社会福祉協議会へタオル100本が寄贈されました。



4/12 認定新規就農者の認定書交付式 2名の認定新規就農者に交付

新たに認定新規就農者となったのは町内で営農する佐藤聡さん(写真右)と島貫純一さん(写真左)。

勤めていた会社を退職し、就農することを決意された佐藤さんと島貫さん。お二人とも、米を中心とした営農に取り組む予定で、「地域の皆さんの協力をいただきながら、おいしい米をつくっていききたい」と米づくりにかける想いを語られました。



4/28 きららクラブ(老人クラブ)活動 3名の功勞に表彰

活動に対して顕著な功績を残されたことが称され、小倉幸次さん(写真左)、石山清さん、井上喜一さん(写真右)(いずれも犬川地区)が令和4年度川西町老人クラブ連合会会長表彰を受賞されました。

3名は会員増強や育成指導に取り組んでこられ、健康活動や学習活動の他にも環境整備や交通安全等、きららクラブ活動を通して地域に貢献されました。



4/17 町消防団春季演習 町の安全と安心のために

消防団員が日々磨いている成果を点検し、地域の安全安心を守る意識の高揚を図るため、上小松美女木地内で火災防ぎょ訓練及び救護訓練、役場駐車場で分列行進及び式典を行いました。

火災防ぎょ訓練では、各分団による放水等が行われ、参加した団員ら約250名が非常時の動きを確認しました。

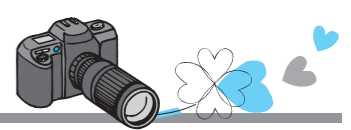

町内のイベントに出かけてみよう♪

ひめさゆりウォーク

♪下小松古墳群に自生する淡いピンク色の美しいひめさゆりを探しに、まちあるきしてみませんか？

宿場町として栄えた小松の街並みや田園風景を眺めながら、やまがた景観物語おすすめビューポイントを有する東北最大級の古墳群「下小松古墳群」を周回する全長約12kmのまちあるきイベントです。

期 日 6月11日(出)
時 間 11:10 集合 11:30 出発 16:00 解散予定
場 所 羽前小松駅東口集合
料 金 無料
定 員 50名
期 限 応募期限は6月8日(休)まで

※新型コロナウイルス感染症の拡大の影響により、急遽中止となる場合があります。



お申込み・お問い合わせ

町産業振興課 ☎42-6668



こまつ市

♪今年も「朝市」こまつ市を開催します。会場は川西町役場庁舎南側軒下です！

旬の野菜や果物、お餅、手作りのお菓子など「川西のうまいもん！」や、花や小物など「川西のかわいいもの！」が勢ぞろいします。こまつ市限定の弁当を販売し、「普段食べることができない出店者の弁当を味わうことができる」と好評です。

期 日 6月11日(出)・7月9日(出)
8月6日(出)・9月10日(出)
10月8日(出)・11月12日(出)
時 間 7:00~8:30
場 所 川西町役場 庁舎南側軒下
川西町大字上小松977番地1

※新型コロナウイルス感染症の拡大の影響により、急遽中止となる場合があります。



町内外の出店者大募集！

こまつ市を盛り上げるために出品して下さる出店者を募集しています。
登録料：6,000円（出店回数2回目までは登録料は無料）
出店手数料：開催時の売上の5%

お申込み・お問い合わせ

こまつ市実行委員会事務局（町産業振興課）
☎42-6696

ハーブを楽しむプチイベント

♪ハーブに触れて、香って、癒やされてみませんか？

ワークショップメニュー

- ・ハーブ寄せ鉢体験
- ・ハーブのミニスワッグ作り
- ・ハーブサシェ作り
- ・フレッシュハーブのガーランド作り

※事前予約をおすすめします



期 日 6月4日(出)
第一部 10:00~12:00
第二部 13:00~15:00

場 所 大塚地区交流センター

体験料 500~1,200円

お申込み・お問い合わせ

置賜公園ハーブの会 安部

☎090-7063-8255



4/17 第1回 町民ワークショップ にぎわう拠点づくりを目指して

町では、中心市街地のにぎわいづくりのため、旧役場跡地に地域振興拠点施設の整備について、検討を進めています。

施設の基本設計にあたり町民ワークショップを開催し、町民の意見を反映し、親しみやすく、にぎわう拠点づくりを実現させることとしています。

町民ワークショップを円滑に運営するため、地域振興拠点施設整備に係るアドバイザーを務めていただいている、東北芸術工科大学の渡部桂教授にコーディネーターを委嘱しました。

4月17日(日)に開催した第1回ワークショップでは、各地区から推薦のあった町民、関係団体、川西中学校生徒、置賜農業高校生徒、町職員が6つの班に分かれ、「にぎわいづくりのアイデア」をテーマに活発な話し合いが行われ、「子どもも大人も楽しむことのできる遊びとふれあいの場をつくってはどうか」などの貴重な意見がたくさん出されました。

町民主体の「にぎわいの場の創出」の実現に向け、今後も継続して町民ワークショップを開催します。



▲写真左「東北芸術工科大学 渡部桂教授」



▲第1回町民ワークショップの様子



▲第1回町民ワークショップの様子

【今後のスケジュール（予定）】

- 第1回ワークショップ（今回）
「にぎわいの可能性をみんなで考えよう！」
・・・川西にあるにぎわいの種を集めて育てる。
- 第2回ワークショップ（5月）
「新しい施設の役割をみんなで考えよう！」
・・・にぎわいづくりに必要な空間について考える。
- 第3回ワークショップ（6月）
「ひとりひとりの居場所をみんなで考えよう！」
・・・具体的な建物や広場の配置計画について考える。
- 第4回ワークショップ（7月）
「新しい施設の使い方をみんなで考えよう！」
・・・最終案をもとにどんなにぎわいが可能か考える。

町政策推進課 ☎42-6604

困ったことがあれば 気軽にご相談を

この度4名の方に町の身体障害者相談員・知的障害者相談員として委託をしました。(期間：令和6年3月31日まで)
障がいのお悩みの方や困っている方は、お気軽にご相談ください。

私たちが障がい者の相談員です

障害者相談員は、相談相手が身体障がい者の場合は「身体障がい者自身」が、知的障がい者の場合は「知的障がい者の家族」が相談員として活動しています。
どのような相談も親身になって各地区の相談員が対応します。

身体障害者相談員



安部 眞 さん(再任) 高橋かつ美さん(再任) 高橋 善一さん(新任)
☎46-2141 【大塚・犬川担当】



☎42-3980 【小松・玉庭担当】



☎42-4063 【中郡・東沢・吉島担当】

知的障害者相談員



鳥津 幸子さん(再任)
☎44-2467 【全地区担当】

☎町福祉介護課
☎42-6635

空き家利活用のご相談は
川西町空き家バンク まで
☎町まちづくり課 ☎42-6613
登録累計 71 件のうち
成約 52 件 (令和4年4月末)

老朽危険空き家除却支援事業補助金

町内にある老朽危険空き家の除却を行う所有者等に対し、解体費用等の一部(上限40万円)を補助します。

▶補助対象

町税等を滞納していない方で、町内にある老朽危険空き家等の所有者、相続者などが空き家等を解体する経費(他補助金などの併用はできません。)

※本補助金の交付決定前に除却工事に着手したもの、公共事業等の対象となったもの、国・地方公共団体等が所有権を有しているのは対象外です。

▶申込方法

事前協議書の受付期間中に事前協議書の提出があり、町で行う空き家の不良度測定の結果、評点の合計が100点以上の場合、補助金の交付申請者を町で審査し決定します。

▶申込期間

6月6日(月)~7月1日(金)
上記期間に事前協議書の提出がなかった場合、受付期間を延長します。
※その他詳細については町ホームページをご確認ください。

☎町安全安心課
☎42-6616

自殺予防に関する講演会の開催を支援

▶対象事業

今年度末までに町内の事業所や各種団体が行う、いのちの大切さを学ぶ講演会やメンタルヘルス研修会など(10名程度の参加が見込まれること)

▶補助金額

1団体あたり上限5万円

▶対象経費

報償費、旅費、需用費、役務費、委託料、使用料及び賃借料

▶申込方法

申請書を町福祉介護課まで提出
※申請様式等詳細に関しては町にお問い合わせください。

☎町福祉介護課
☎42-6635

奨学金の返還を支援

▶対象者

県内の高校等を卒業し、国内の大学等に在学している方又は県内の大学等に在学している方で、日本学生支援機構奨学金(第1種・第2種)の貸与を今年度中に受ける見込み又は受けている方。

▶条件(①~③全てを満たすこと)

- ①大学等の卒業後13か月以内に県内に居住、かつ正規雇用として就業または創業し5年以上継続する見込みの方。
- ②県内に事業所を有する法人、団体及び個人事業主への就業または県内での創業を希望する方。(公務員等対象外となる職種有)
- ③本事業や本事業以外の支援制度で、返還支援や返還額の減額、免除を受けていない方

▶支援の上限

県内居住・就業等から3年経過後の奨学金の返還残額、もしくは令和4年4月以降に奨学金の貸与を受けた月数×26,000円のいずれか低い額

※卒業後の居住地が本町でない場合はその50%

▶募集人数：4名

▶応募期間

5月27日(金)~6月30日(木)
※詳細は町ホームページ等をご確認ください。

☎町まちづくり課
☎42-6613



ホームページ

運転免許証の自主返納を支援

運転免許証を自主返納した方を対象に移動手段の支援を行っています。

▶支援内容(①~③のうち1つ)

- ①県タクシー共通乗車券 20,000円分
- ②山形鉄道利用券 22,000円分
- ③カワニシお買物券 20,000円分(使用期限あり)

※山交バス回数券とJR普通回数乗車券は5月14日以降、支援内容から削除されます。

▶対象者

平成30年4月1日以降に有効期限内のすべての運転免許を自主返納した方で、返納時及び申請時に町民である方

▶申込方法(①、②の順に実施)

①県総合交通安全センターや米沢警察署、最寄りの駐在所で運転免許証の自主返納手続き。(手数料無料)自主返納手続きが終了すると「申請による運転免許の取消通知書」が交付されます。

②町安全安心課にて申請手続き。手続きの際に「申請による運転免許の取消通知書」が必要です。

☎町安全安心課
☎42-6616

◇再生可能エネルギーの導入を支援します

▶対象者：川西町に住所を有する人(見込みの人も含む)または、川西町に事業所を持つ法人

設備の種類	設備の要件	設備の用途	町の補助金
太陽光発電設備	太陽光電池モジュールの公称最大出力またはパワーコンディショナの定格出力が10kW未満のもの	住宅用 事業所用	設置工事費の10分の1(上限10万円)
蓄電池設備	太陽光発電設備同時導入または既設太陽光発電設備に接続するもの	住宅用 事業所用	蓄電容量1kWhあたり2万円(上限10万円)
木質バイオマス燃焼機器(ペレットストーブ及び薪ストーブ)	補助対象経費20万円超	住宅用 事業所用	設置工事費等の3分の1(上限5万円)

▶申込受付：5月16日(月)~(予算の範囲内で先着順の受付となります。)

▶申込書類：住民課窓口にてお渡しします。(町ホームページからダウンロードも可能です。)

☎町住民課 ☎42-6618

まちづくり活動を支援

町民のみなさん(団体、グループ)が自主的・主体的に行う事業、地域活動などを支援します。

▶対象事業

- ①地域間交流事業
- ②世代間交流事業
- ③人材育成事業
- ④コミュニティ育成事業
- ⑤子ども育成事業
- ⑥イベント(研修会等)開催事業
- ⑦その他町長が特に認める事業

▶対象者

自治会及び町内に所在する団体、グループ(ただし、平成29年度以降に当事業を活用したことのある団体等は対象外。)

▶対象経費

報償費、旅費、需用費(消耗品費、燃料費、印刷製本費、材料費)、備品購入費(交付決定金額の30%以内)、役務費、使用料、委託料

▶補助額

対象経費の10分の10以内。1事業30万円上限。

▶申請方法

町まちづくり課へ所定の申請書を提出してください。

▶締切：6月17日(金)

※期日以降も予算状況によって申請を受け付ける場合があります。

☎町まちづくり課
☎42-6613

農地中間管理事業の受付を開始します

- ▶受付期間：6月1日(水)～11月18日(金)
- ▶受付場所：町農地林務課

～農地中間管理事業とは？～

やまがた農業支援センター（公的機関）を通して農地の賃貸借を行う制度です。
契約は「農地の所有者」と「やまがた農業支援センター」、「やまがた農業支援センター」と「耕作者」の2本立てで別々になります。

- ◆農地を貸したい方
農地林務課にご相談ください。相談後、地域の「人・農地プラン」において次年度の賃借料及び耕作者を決定します。
※賃借料及び耕作者について、希望のとおりとならない場合がありますので、ご了承願います。
- ◆農地を借りたい方
農地林務課にご相談ください。相談後、地域の「人・農地プラン」において、希望に合致する農地があるか、検討します。
※農地の借受けを希望する方の情報は、インターネット等で公表されます。昨年度までに借受希望を提出した方は、改めてお申込みいただく必要はありません。

☎町農地林務課 ☎42-6635

児童手当制度が変更になります

令和4年6月から下記のとおり制度が変わります。

- ◆現況届の原則廃止（※ただし、下記に該当する方には現況届の提出が必要です。）
 - ①離婚協議中で配偶者と別居している受給者
 - ②配偶者からの暴力等により、住民票の所在地が実際の居住地と異なる受給者
 - ③児童の戸籍や住民票が無い受給者
 - ④法人である未成年後見人、施設、里親
 - ⑤その他、川西町から提出依頼のあった受給者

◆所得上限限度額の新設

特例給付（1人5,000円）の方で所得が上限額を上回った場合、受給資格が消滅し、手当が支給されなくなります。所得が上限額を下回った場合は、改めて認定請求が必要になります。

	所得制限限度額 (手当が減額になる基準額)		(新設) 所得上限限度額 (手当が支給されなくなる基準額)	
	所得額 (万円)	収入額の目安 (万円)	所得額 (万円)	収入額の目安 (万円)
0人	622	833.3	858	1,071
1人	660	875.6	896	1,124
2人	698	917.8	934	1,162
3人	736	960	972	1,200
4人	774	1,002	1,010	1,238
5人	812	1,040	1,048	1,278

※6人以降の限度額（所得額ベース）は、1人につき38万円（扶養親族が同一生計配偶者（70歳以上の者に限る）又は老人扶養親族であるときは44万円）を加算した額となります。

☎町健康子育て課 ☎42-6671

エコスタイル・キャンペーン にご理解ご協力を

町では、2050年までに二酸化炭素排出量を実質ゼロにする「ゼロカーボンシティ」を推進することを令和2年12月に宣言しました。環境への負荷削減のため、省エネ・省資源の取り組みの活動の一環として、今年も次のとおり「かわにし夏のエコスタイル・キャンペーン」に取り組みます。



- ▶主な取り組み
 - ①庁舎内の冷房温度を28℃に設定します
 - ②クールビズを実施します
 - ③省資源・省エネルギーの取り組みを徹底します
- ▶期間
5月2日(月)～10月28日(金)
- ☎町総務課
☎42-6610

Jアラート全国一斉情報 伝達試験を実施

緊急時において、国民保護等の関係から迅速かつ確実な情報伝達ができるよう実施します。

Jアラートからの情報を、町内21か所に設置している防災行政無線の屋外拡声子局（スピーカー）を通じて一斉放送されます。

また、屋内戸別受信機やLINE、フェイスブック、登録制メールにおいても同様に実施します。

- ▶日時
5月18日(水) 11:00
- ▶放送内容の再確認方法
防災行政無線から放送された内容は「防災情報テレフォンサービス」で確認できます。
※電話番号：42-4261
42-4262
42-4263

☎町安全安心課
☎42-6612

5/12～18は「民生委員・児童委員の日 活動強化週間」

民生委員・児童委員は、それぞれの地域において常に住民の立場に立って相談に応じ、必要な専門機関へつなぐ役割を果たしています。

主任児童委員は、地域の子どもたちが元気に安心して暮らせるように、子どもたちを見守り、子育ての不安や妊娠中の心配ごとなどの相談・支援を行います。

●お気軽にご相談ください

- 例えばこんなことで悩んでいませんか？
- ◆高齢者で独り暮らしのため、日常生活が不安。
- ◆家族の介護が必要になってきた。
- ◆病気で働けなくなって生活が苦しい。
- ◆子育ての悩みを話したい。

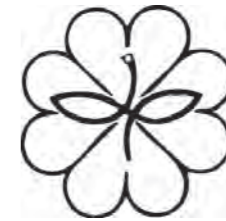

▲民生委員・児童委員
マーク

民生委員・児童委員には守秘義務が課せられていて、個人情報やプライバシーに配慮した支援活動を行っていますので、安心してご相談ください。

☎町福祉介護課
☎42-6635

住民主体で通所サービスを実施する団体に対し助成します！

地域住民の方が主体となって定期的に集まり、要支援認定者（要支援相当に判定された方を含む）などを対象として介護予防につながる活動を行う団体に対し次の助成を行います。

- ◆事業内容
介護予防に資する体操、レクリエーション、茶話等を取り入れた通いの場の提供（1回の開催時間が2時間以上、週1回以上の開催）
- ◆補助内容
週1回程度 1月につき15,000円
週2回程度 1月につき30,000円
- ◆補助対象経費
報償費、需用費、役務費、使用料、研修費、人件費
- ◆対象団体
2人以上の町民で構成する団体
- ◆申込・問合せ
町福祉介護課 地域包括支援センター
☎42-6638

投票区及び投票所を一部変更します

町選挙管理委員会
☎42-6689

投票所の環境改善、駐車場の確保など投票所における課題解消を図るため、令和4年7月予定の参議院議員通常選挙から、下記のとおり投票区及び投票所(※)を変更いたします。

ご理解のほど、よろしくお願いいたします。

詳細については、町報6月号にてお知らせします。

※変更後の投票所については、現時点での予定ですので、正式な投票所については、町報6月号及び選挙時の入場券をご確認ください。

地区	変更前 投票区(投票所)	変更後	
		投票区(投票所)	区域の変更内容
小松	第1投票区 (中央公民館)	第1投票区 (小松小学校)	J R米坂線線路東側の居住者は 第3投票区へ変更
	第2投票区 (小松保育所)	第2投票区 (小松保育所)	変更なし
	第3投票区 (農村環境改善センター)	第3投票区 (生きがい交流館)	J R米坂線線路西側の居住者は 第1投票区へ変更
大塚	第4投票区 (大塚地区交流センター)	第4投票区 (大塚地区交流センター)	変更なし
犬川	第5投票区 (犬川地区交流センター)	第5投票区 (犬川地区交流センター)	地区全域に変更
	第6投票区 (希望が丘体育館)		
中郡	第7投票区 (美郷幼稚園)	第6投票区 (中郡小学校)	地区全域に変更 ※巡回車両を運行
	第8投票区 (中里公民館)		
玉庭	第9投票区 (中程集落センター)	第7投票区 (玉庭地区交流センター)	地区全域に変更 ※巡回車両を運行
	第10投票区 (玉庭地区交流センター)		
	第11投票区 (朴沢部落公民館)		
東沢	第12投票区 (東沢地区交流センター)	第8投票区 (東沢地区交流センター)	変更なし
吉島	第13投票区 (吉島地区交流センター)	第9投票区 (吉島地区交流センター)	地区全域に変更 ※巡回車両を運行
	第14投票区 (尾長島西公民館)		

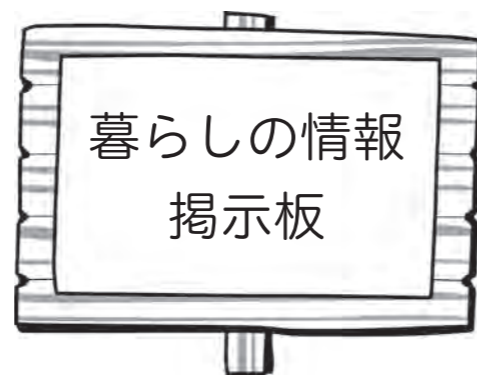

お知らせ

住まいの無料法律相談の
お知らせ

弁護士による住まいに関する無料
法律相談を開催します。

●日時 6月16日(木) 13時30分～

●会場 県置賜総合支庁 5階503会議室

●相談時間 1人40分程度

●申込 事前に電話で申し込みくだ
さい。(先着3名)

●県営住宅指定管理者

(株)西王不動産 置賜事務所
☎(24)23332

パークゴルフ講習会の開催

初心者や、ルールについて知りた
い、友達を作りたいなど、パークゴ
ルフに興味のある方を対象に講習会
を開催します。

●開催日

5月22日(日) 6月26日(日)

7月24日(日) 8月20日(土)

9月25日(日) 10月22日(土)

●時間 10時～12時

●利用料 500円

※お得な回数券(12枚5000円)

も販売しています。

※クラブのない方はレンタルクラブ

もあります(300円)

●川西ダリヤパークゴルフ場

☎(33)9390



身体障害がい者

ふれあいサロンの開催

グループ毎の茶話会、ゲーム、レ
クリエーションなど。障がい者同士
のふれあいと交流を目的とした、楽
しいサロンです。

開催日 6月30日(木)

●時間 10時～11時30分

●会場 生きがい交流館

※タクシーで無料送迎します。

●料金 参加費無料

●対象 町内在住で身体障害者手帳
をお持ちの方

●定員 15人

●申込方法 6月10日(金)までに町社
会福祉協議会に申込み

ください。

※タクシーの送迎を希望される方は
申込みの際にお知らせください。

●町社会福祉協議会事務局 佐藤

☎(46)3040

県民健康・栄養調査を実施します

県民の生活習慣や栄養摂取量等の
実態を把握し、健康増進の総合的な
推進を図るための基礎資料となる重
要な調査です。

●調査時期 5～6月

●調査世帯 県5000世帯

(無作為抽出)

●内容 健康と生活習慣に関するア
ンケート調査

※調査用紙を調査世帯に郵送しま
すので、御回答の上、調査用紙を返
送いただくか、インターネットで
の回答にご協力をお願いします。

●山形県健康福祉部
☎023-630-2919

住宅の解体・リフォーム等の改修をお考えの皆様へ

どのような手順で進めるのか、何を準備すればよいのか、費用は概算でどれくらいかかる
のかなど、ご説明いたします。無料です。他社に工事を依頼される場合でもかまいません。
約24坪以上の解体工事、百万円以上の改修の場合に必要な事前調査も行っています。

時田解体 藤巻吉士郎 携帯 080-5551-6074
(自宅電話・FAX 42-2575)

3回目の集団接種のお知らせ

- ◆対象：2回目の接種を終了した12歳以上の方(2回目接種から6か月以上経過した方)
- ◆日時：5月21日(土) 9時30分から
※集団接種については、今回をもって一旦終了します。(個別接種は引き続き実施)
※60歳以上の方などを対象とする「4回目の接種」については、7月に実施する予定です。
- ◆場所：川西町フレンドリープラザ
- ◆予約受付：5月9日(月)から次の3通りで受付します。
①電話：0120-567-253(コールセンター)
②ホームページ：右のQRコードから
③LINE：右のQRコードから「お友だち」に追加



ホームページ



LINE

●町健康子育て課 ☎42-6640

水道修理当番表

期間	業者	電話
5/16～22 6/13～19	(有)米野建設	42-2392
	(株)サイトウ電気設備工業	42-4111
5/23～29	(株)殖産工務所	42-3500
	齋藤設備	42-2480
5/30～6/5	(株)藤島建設	42-3166
	(株)藤倉設備	42-3366
6/6～12	スガイ住設	42-3987
	(株)黒澤技建	42-6351
修理当番 直通携帯	080-6008-8330	
	080-6008-5331	



試験・講習

山形県警察 警察官A採用試験

- 試験区分 警察官A
- 受験資格 昭和62年4月2日～平成17年4月1日生まれで、学校教育法による大学(人事委員会が同等と認める方を含む。短期大学を除く。)を卒業した方または令和5年3月31日までに卒業見込みの方。
- 受験申込期限 6月13日(月)
- 第1次試験日 7月10日(日)
- 受験案内 米沢警察署・交番・駐在所で配付するほか、山形県ホームページからダウンロード可能。
- 米沢警察署 ☎(26)0110

危険物取扱者試験

- 試験種類 甲種・乙種(全類)・丙種
- 開催日 7月23日(土)
- 会場 山形工業高校
- 書面申請期間 6月6日～16日
- 電子申請期間 6月3日～13日
- (一財)消防試験研究センター ☎023(631)0761
- 甲種防火管理 新規講習 火災予防や消防設備の講習です。
- 開催日 7月14日(木)～15日(金)
- 会場 長井市民文化会館
- 申込期間 6月2日(木)～9日(木)
- (一財)県消防設備協会 ☎023(629)8477

6月の無料相談

内容	日時	場所	予約・問合せ先
特設人権相談	6/8(水) 13:30～16:00	町生きがい交流館	町住民課 ☎42-6615
行政相談	6/15(水) 13:30～15:30	町健康福祉センター (旧町立病院2F)	町住民課 ☎42-6615
幼児ことばの相談室	6/20(月) 9:00～12:00	町子育て支援センター	町健康子育て課 ☎42-6671
きらきら親子相談(要事前予約)	6/9(木)・6/30(木) 13:30～15:30	町子育て支援センター	町健康子育て課 ☎42-6640
心配ごと相談	毎週水曜日 13:30～16:00	町健康福祉センター (旧町立病院2F)	町社会福祉協議会 ☎46-3040
法律相談(要事前予約)	6/16(木) 13:00～16:00	米沢地区勤労者福祉会館(米沢市)	米沢地区勤労者福祉協会 ☎21-5250

訂正とお詫び

町報かわにし 4月号 15ページに掲載したチャレンジボイス中の補助金名に誤りがありました。お詫びして訂正します。
(誤) 02 地域で増える空き家対策のために(創業支援事業補助金)

(正) 02 地域で増える空き家対策のために(創業促進事業補助金)

広告募集中

- ▶町報かわにしの概要 月1回、約5,000部発行
- ▶規格 1種: 4.5cm × 8.7cm
2種: 4.5cm × 17.5cm
- ▶価格 1種: 8,000円(税込)
2種: 15,000円(税込)
- ▶申込 発行日1か月前まで

【お問合せ】町総務課 広報担当 ☎42-6695

5月の町税等

- 固定資産税・都市計画税(1期)
- 上下水道使用料(4月概算分)

□座振替日 5月30日(月)
納付期限 5月31日(火)

保険の申請漏れはございませんか？

調査費「0円」

⚠火災保険は「火事の際にしかおれないもの」ではありません！

- ・積雪や豪雨、暴風などの自然災害による建物破損
- ・自身の過失による物損事故または外部からの偶発的事故
- ・給排水設備事故による水漏れ etc
- ☑地震保険もしくは火災保険への加入
- ☑住宅・マンション・アパート・介護施設・寺・居住を伴う病院、事務所ビル、商業ビルの保有

▶上記のような例でも火災保険の給付金となるにも

関わらず、保険の認知度が低く、手続きが難しそう・面倒などの理由でそのほとんどが放置されています...

この2つの条件を満たしている方は...
簡単に30～500万円以上の給付金を受け取れるかもしれません！

外観では見えない損傷が隠れています！！
プロの診断士に今すぐ無料で調査依頼しましょう！！

用途自由 & 非課税

(株)DRA 日本自然災害復興支援協会

提携代理店：担当 高橋
電話：080-5609-3629
メール：bzmr.yamagata@gmail.com

まずはお気軽にご相談下さい！
自宅へ直接訪問しての
ご説明も承っております。

※こちらからの
情報入力
で即依頼可能



「やまがた縁結びたい」による結婚相談会の開催

- 「やまがた縁結びたい」は結婚を望む方を応援するボランティア仲人さんです。婚活の仕方、お見合い相手の紹介などについての個別相談を行います。
- 開催日 5月28日(土)
6月25日(土)
- 時間 両日13時～16時45分

☎(24)2332
(株)西王不動産置賜事務所

県営館之北アパート		
部屋	3DK	3DK
戸数	1	1
階数	3F	1F
家賃	19,300円～38,000円	20,300円～39,900円
区分	一般用	一般用(单身可)

県営住宅の入居者募集

- 会場 やまがたハッピーサポートセンター置賜支所
(住所 米沢市大町 5-1-29)
- 料金 無料
- 対象 結婚を希望する方
またはその家族(予約制)
- 申込方法 開催2日前までに申込みください。
- (一財)県消費生活センター ☎023(687)1972

川西町こども食堂

なかよしキッチン

- ご家族が新型コロナウイルスに感染し食料が不足している子育て世帯を対象に食料支援を行います。町内在住で中学生以下のお子様がいる家庭が対象です。
- 支援内容 ①必要な食品をお聞きして購入します。
②スタッフが玄関前にお届けするか、宅配便にて配送します。
- 料金 無料

☎川西町こども食堂
なかよしキッチン 佐藤
メール sato.310@yahoo.ne.jp



各種検診

申込先：町健康子育て課 ☎42-6640

- 内容・対象：健康診査（19～39歳）、特定健診、呼吸器検診、胃がん検診、大腸がん検診、前立腺がん検診、肝炎ウイルス検診（40歳～）

※受付時間等は発送される「健康診断のご案内」をご確認ください。

期日	会場	期日	会場
5月30日(月) 5月31日(火)	犬川地区交流センター	7月15日(金)	東沢活性化センター
6月22日(水) 6月23日(木) 6月24日(金) 9月14日(水) 9月15日(木) 9月16日(金)	町交流館あいぱる(旧第2中)	8月1日(月) 8月2日(火)	玉庭小学校
6月29日(水) 6月30日(木) 7月1日(金)	大塚地区交流センター	8月22日(月) 8月23日(火) 10月31日(月) 11月1日(火) 11月15日(火) 11月16日(水)	町農村環境改善センター

人間ドック

申込先：南陽検診センター ☎43-6303

- 内容・対象：特定健診、呼吸器検診、胃がん検診、大腸がん検診、子宮頸がん検診、乳がん検診(40歳～)
- 会場：南陽検診センター
- 送迎：7/22(金)、9/20(火)、11/4(金)は送迎可能です。希望日の1週間前までに南陽検診センターにお電話ください。

実施日					
5月16日(月)	7月4日(月)	8月3日(水)	9月20日(火)	10月26日(水)	11月14日(月)
5月27日(金)	7月16日(土)	8月17日(水)	9月26日(月)	11月4日(金)	11月22日(火)
6月6日(月)	7月22日(金)	8月23日(火)	10月11日(火)	11月5日(土)	
6月21日(火)	7月28日(水)	9月1日(木)	10月18日(火)	11月9日(水)	

※土曜日の検診は定員枠が少ないため、ご希望の方はお早めに検診センターにご連絡ください。

子宮頸がん検診(20歳～)・乳がん検診(40歳～)

【南陽検診センターで受ける場合】

- 申込方法：お電話(☎43-6303) ※受付時間等は発送される「健康診断のご案内」をご確認ください。
- 送迎：7/13(水)、8/24(水)、10/5(水)は送迎可能です。希望日の1週間前までに南陽検診センターにお電話ください。

実施日					
5月18日(水)	6月23日(木)	7月26日(火)	8月24日(水)	9月14日(水)	10月19日(水)
6月1日(水)	7月13日(水)	8月4日(木)	9月5日(月)	10月5日(水)	

【置賜管内の医療機関で受ける場合】

直接医療機関にお申し込みください。なお、受診期間は令和5年2月28日までです。検診表は各医療機関でご記入いただきます。

所在地	医療機関名	電話番号	子宮頸	乳がん
南陽市	小川医院	43-2055	○	
	公立置賜南陽病院	47-3000		○
高島町	公立高島病院	52-1500	○	○
米沢市	いまい医院	22-1867		○
	さくらクリニック	26-1087	○	
	こまがた医院	27-0303	○	

所在地	医療機関名	電話番号	子宮頸	乳がん
米沢市	三友堂病院	24-3700	○	○
	島貫医院	23-1776	○	
	舟山病院	23-4435	○	○
	ゆめクリニック	26-1537	○	
	米沢市立病院	22-2450	○	○

今年度の各種検診が始まります

～ 特定健診・がん検診を受け、生活習慣病を予防！ ～

日本人の死因の多くを占めるのは脳血管疾患・心疾患ですが、下のグラフのように川西町では国の基準よりさらに多い状況となっています。これらの疾患は自覚症状がないまま進行し、気づかないうちに重症化してしまうケースが少なくありません。

特定健診はこのような命にかかわる病気の芽を発見するために大きな役割を果たしています。健診の結果は生活習慣の見直しに役立て健康に過ごしましょう。

川西町の保健状況



① 脳血管疾患・心疾患の割合が非常に多い

町民の死亡要因は、男女とも脳血管疾患・心疾患が上位を占めていて、動脈硬化が原因と言えます。また「がん」も多く、特に肺がんや大腸がんが増えています。

●死亡要因【標準化死亡比(国の基準を100とした場合)】

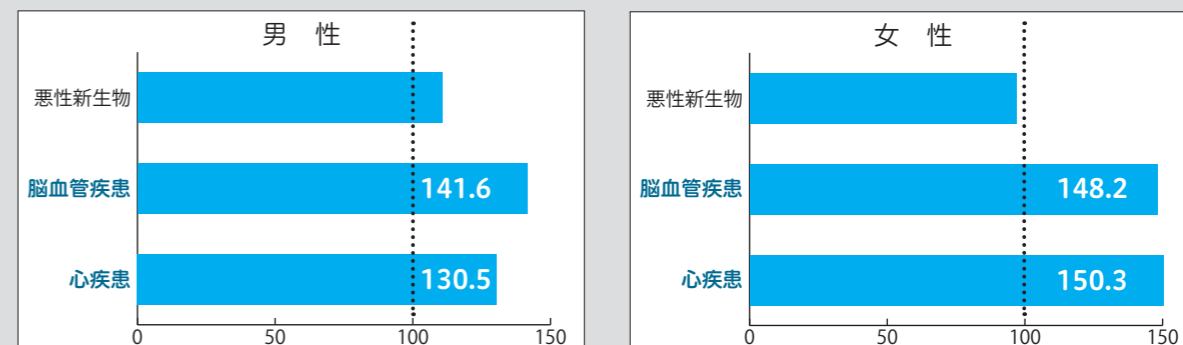

出典：やまがた健康データ見える化マップ 市町村別標準化死亡比(H25～29)

② 働き盛り世代の受診率が低い

年代別で見ると、働き盛り年代(40～50代)において検診を受ける人が少ないことがわかります。生活習慣病は気づかないうちに進みます。だからこそ年に1度、検診を受けましょう。

●令和2年度検診受診率(年代別)

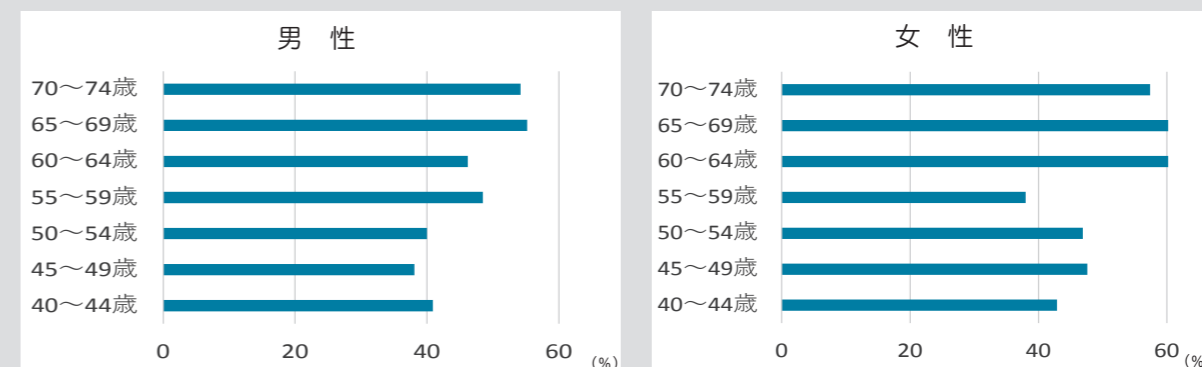

川西町の二十四節気

天気予報を聞いていると「暦のうえでは今日から夏」などと耳にします。この暦、二十四節気は、四季よりもっと細かく節気を分けて季節の変化を把握したもので、紀元前の中国で生まれた指標なのだそう。里の暮らし推進機構では数年前から二十四節気に合わせ、その時々の風景を撮影し、情報発信ツールフェイスブックで紹介しています。この取組を始めたきっかけは、「川西町は二十四節気の季節の移ろいが感じられる町だよ」と教えていただいたのがきっかけです。発信により、地元を離れた方ともゆるやかにつながることができ、また、私たちも細やかな季節の移ろいに目を向けるきっかけ



事務所 川西町交流館あいばろ
TEL 54-3006
info@satonokurashi.jp
WEB やまがた里の暮らし大学校
やまがた里の暮らし大学校
豆のあるまちかわにし

けとなりまして。今月は5日が夏の兆しが見え始める頃とされる「立夏」、21日が「小満」です。若葉のみずみずしさや、強くなってきた陽射し、木々に芽吹いた葉が風にそよぐ音、このような小さな季節の移ろいを遠くに住む方にもお伝えできればと取り組んでいきます。【暮らしの歳時記】菖蒲湯・端午の節句に菖蒲湯に浸かるという風習があります。北国では菖蒲の成長からみて旧暦の端午（6月3日）に当てはまるようです。芳香を放つ菖蒲の葉が魔除けとされ、菖蒲湯に浸かれば病気にかからないといわれてきました。また、軒に菖蒲を束ねてさしはさむことで、家内安全が祈られています。



町長室から

町長 原田 俊二

3年ぶりに移動制限のないゴールデンウィークは天候に恵まれ、イベントや行楽地は大変にぎわいました。皆さんも楽しい思い出を作られたのではないのでしょうか。3日は川西町成人式を開催、久しぶりの再会に歓声が上がりました。4日にはマウンテンバイクまどかカップが開催され、他の大会が中止されているため県外からも多数の選手が参加しました。パークゴルフ場も県内外から利用者が多く大変盛況でした。

先月第66回県縦断駅伝競走大会が開催され、南陽東置賜チームが前人未達の総合優勝10連覇を達成しました。素晴らしい偉業に、選手、スタッフ、応援いただいた全ての皆さんに感謝を申し上げます。下位に低迷している時期から小学生に走ることに楽しさを伝えながら中高校生選手の育成を図り、さらに大学、社会人として力をつけ

チーム力を上げてきました。また、毎年強化を図る実業団チームが加わり、盤石の態勢が作られてきました。

私もずっと応援してきましたが、東日本大震災やコロナ禍による大会中止もあり10連覇以上の長い期間、努力してきた選手の方々に感謝しています。特に仕事と家庭、競技を両立させてきた社会人の皆さんに感謝しています。これから連覇の重圧をおろし、初優勝を目指した時のような新鮮な気持ちで頑張りたいと思います。

連休が明け今年度事業が本格的に進みます。コロナ・ウクライナ問題をはじめ原油や原材料の高騰などにより物価が値上がりし、町民生活に大きな影響が出ています。国・県の動向を注視しながら対策を講じていきます。コロナ禍はまだ収束しませんが、ワクチン接種が進み重症化予防など効果が表れています。「のどが痛い」「熱がある」等の症状が出た場合は早めにかかりつけ医を受診してください。今しばらくは油断できませんが、コロナを恐れることなく一人一人が感染を広げない行動に努め、活気を取り戻していきたいものです。感染に十分注意しながら各種イベントや会合も開催に向け準備していききたいと思います。

ぐるりウォーク+10

今より10分多く体を動かして、健康づくり！

- ▶日時：6月1日(水) 10:00～
- ▶場所：町フレンドリープラザ
- ▶内容：館内ウォーキングなど
- ▶参加費：無料

玄米ダンベル体操のつどい

- ▶日時：6月20日(月) 10:00～
- ▶場所：町生きがい交流館
- ▶内容：DVDを見ながらマスク着用で「玄米ダンベル体操」
- ▶参加料：無料
- ▶持ち物：玄米ダンベル、飲み物、内ズック

献血

400mlのみの受付となります。

期日	時間	場所
6月2日(木)	9:00～11:30	(株)殖産工務所
	13:30～15:30	町役場

- ▶対象：(男性)17～69歳 (女性)18～69歳 ※65歳以上は要件有
- ▶持ち物：献血カード

適正受診を心がけましょう

病気やケガ等で医療機関にかかる場合は、なるべく診療時間内に受診しましょう。急な発熱等の場合は

- ▶小児救急電話相談(＃8000)
- ▶大人の救急電話相談(＃8500)に相談してみましょう。

骨髄提供者に助成

提供者の経済的不安を軽減するため助成金による支援をしています。

- ▶申請できる方
骨髄などの提供日に、本町に住所がある方でドナー休暇制度が導入された企業・団体などに属していない方
- ▶助成金額：最大14万円

がん患者医療用ウィッグと乳房補整具の購入を助成

- ▶助成対象
令和3年4月以降のウィッグ(本体)・乳房補整具の購入費(助成を受けたことがある方は対象外)
- ▶助成金額
ウィッグ：購入費の50%(上限2万円)
乳房補整具：購入費の50%(上限1万円)

上記に関する問い合わせ先 町健康子育て課 ☎42-6640

歯科休日当番医

▶診療時間：9:00～15:00
※電話でお問い合わせのうえ、受診してください。

期日	担当歯科医院	電話番号
5/22	桜井歯科医院糠野目診療所(高島)	57-3211
5/29	みわき歯科クリニック(米沢)	24-2418
6/5	高橋歯科医院(米沢)	23-8888
6/12	五十嵐歯科医院(白鷹)	85-2075

南陽東置賜休日診療所

- ▶住所：南陽市桐塚420-7
- ▶電話：40-3456
- ▶診療日：日曜日・祝祭日
- ▶時間：8:45～11:45
13:00～16:30
- ▶診療科目：主に内科、小児科

ルンルン子育て広場

期日	イベント内容
5月24日(火)	外で元気にあそぼう
6月3日(金)	子育て応援講座 楽しいリトミック①
6月23日(木)	ミニ講座「子どものことばを育てよう」 講師：川西町幼児ことばの相談室 言語聴覚士 松田正子氏

- 時間 9:30~11:30
- 場所 町子育て支援センター
- 対象 どなたでも参加できます
- 申込 不要
- ☎町子育て支援センター ☎44-2822



ママパパ教室

- 日時 6月22日(水)
13:30~15:30
- 場所 町生きがい交流館
- 内容 講話：母乳育児について
体験：赤ちゃんのお風呂体験
- 対象 妊婦さん及びパートナーの方
- 申込 申込締切 6月15日(水)
- ☎町健康子育て課 ☎42-6640

【町立幼稚園の開放】 6/1(水) 10:00~11:00 美郷幼稚園 ☎42-4316
6/2(木) 10:00~11:00 北斗幼稚園 ☎42-4808

【子育て支援医療証を郵送します】 ☎町住民課 ☎42-2114
今月の対象者は5/2~6/1生まれの1歳児~小学6年生、郵送は5/23(月)を予定しています。



こあらっこ広場

- 日時 5月25日(水)・6月15日(水)
10:00~11:30
- 場所 町子育て支援センター
- 内容 妊婦さんやお母さん同士の
交流・情報交換、身体測定、
育児相談
- 対象 妊婦さん、お子さんや保護者の方
- 申込 不要
- ☎町健康子育て課 ☎42-6640



ママ&キッズエクササイズ教室

- 日時 6月27日(月)
10:00~11:15
- 場所 町生きがい交流館
- 内容 親子で楽しく体操
- 対象 ひとり歩きするお子さん~就園前のお子さん
とお母さん
- 申込 申込締切 6月13日(月) 先着10名
- ☎町健康子育て課 ☎42-6640

こまつ座 第142回公演 紙屋町さくらホテル

作・井上ひさし/演出・鶴山仁

7月24日(日)



一人ではできないこと、一人の人間の力を
超えた何か大きな豊かなものとは...
これは「人間の宝石」が織り成す物語。
プラザ窓口にてチケット販売中!

時間◆開演 13:00~(開場 12:30)
会場◆プラザホール【全席指定】
《料金》
一般 6,000円
PLA's 会員 5,000円
U24(24歳以下) 2,500円
ペアチケット(2名様分) 11,000円
※当日は 500円増

◎公演終了後、浴槽センターまでに入浴する際に、公演チケットの半券を提示すると入浴料が100円引きになります。(2022年8月31日まで有効)

展示を見てから観るか、芝居を観てから見るか!

紙屋町さくらホテル著作資料展開催中

開催期間：2022年4月26日(水)~8月7日(日)
『紙屋町さくらホテル』は、実在した人物と架空の人物を絡めながら、井上芝居らしいおもしろさのある作品です。
『父と暮せば』に次ぐ『井上ひさしのヒロシマ』を描いています。

いい舞台はひととき我を忘れさせて、
そのことで人を素直にさせる、
生まれ変わりの儀式なのかもしれません。
(井上ひさし)

大人の「学び・遊び・飲み」の体験講座シリーズ 山形交響楽団創立50周年 オーケストラのある街の可能性を探求する

7月3日(日)

【トーク】にしはま ひでき
山形交響楽団専務理事 西濱 秀樹 氏



時間◆開演 14:00(13:30開場)
会場◆プラザホール(ステージ上)
定員◆40名
料金◆500円
オーケストラは芸術性豊かな音楽家
50名の力が結晶する魅力を持っています。
山響コンサートのプレトークで
おなじみの西濱秀樹さんが、アーティ
ストエピソードも交えて、世界のオー
ケストラ事情やオーケストラ文化、山
形交響楽団の将来について語ります。



【おすすめ本コーナー】
リラックス法
あれこれ 

2022年6月カレンダー

《開館時間》
火曜~土曜 9:30~19:00
日曜・祝日 9:30~17:00
■月曜日と祝日の翌日は休館日となります。
月曜が祝日の場合は翌日。

日	月	火	水	木	金	土
			1	2	3	4
5	6	7	8	9	10	11
12	13	14	15	16	17	18
19	20	21	22	23	24	25
26	27	28	29	30		

おはなし会

2022年6月11日(土)

時間◆14:30~15:00
場所◆おはなしのへや(図書館内)
楽しい絵本やかみしばいがたくさんあるよ!
みんなであそびにきてね!

遅筆堂文庫読書会

2022年6月5日(日)

時間◆14:00~
場所◆フレンドリープラザ2階
「むずかしいことをやさしく、やさしいことを
ふかく」井上ひさし作品を読む読書会です。

こどもの『はやくしなさい!』
《新刊本》 中川ひろたか/文 村上康成/絵
金の星社/発行

つい「はやくしなさい!」と言ってしま
お母さんと、そう言われてもマイペースな
男の子。早くしないと何が起こるのだ
うか。保育園に遅れ、会社に遅刻し、社
長さんに叱られ...最後には意外な人
にも影響が。想像力を育む絵本です。



おとなの『国境を超えたウクライナ人』
《新刊本》 オリガ・ホメンコ/著
群像社/発行

ウクライナで生まれて、国外で活躍した人
を知っていますか?日本でもなじみのある
のは、昭和の大横綱「大鵬」。大鵬の父親は
ウクライナ人でした。この著書では、日本
では有名ではないけれど、偉業を成したウ
クライナ人、10名が紹介されています。ウ
クライナを知るきっかけになる伝記です。



川西町フレンドリープラザ友の会
PLA's 会員募集 川西町フレンドリープラザ友の会『PLA's』は、いつでも入会できます。

特典① チケット先行予約 特典② 季刊誌 PLA's 定期発送 特典③ 自主事業公演チケット割引
◎年会費 1,200円(入会月から1年間有効となります) ※詳しくはプラザ窓口にお越しいただくか、お電話・メールでお問い合わせください。

◎HP <https://www.kawanishi-fplaza.com/> ◎E-mail info@kawanishi-fplaza.com 

おめでとう そして ありがとう

… 4月受付分 …

ようこそ赤ちゃん 7名

氏名	性別	保護者	大字
小倉 依月	女	幸典・さくら	下小松
内山 陽翔	男	幸太・茜	州島
舟山 茉璃	女	祐介・めぐみ	中小松
中川 笑那	女	駿介・美紗稀	尾長島
渡邊 実桜	女	武史・彩	下小松
齋藤 詩	女	寛也・千尋	下奥田
佐藤 稀惟	女	一博・奈緒美	高豆蔻

ご冥福を祈ります

氏名	年齢(満)	大字
佐藤 昭一	89	高豆蔻
渡部 信一	86	中小松
阪野 富子	94	時田
佐藤 秀一	82	吉田
佐田 兵一	97	州島
多勢 さた	91	下奥田
安部 六朗	98	時田
寒河江かね	92	大塚
齋藤 律子	79	中小松
船山 正	95	中小松
今 とみ	96	中小松

【おめでとう そして ありがとう】は、4月に掲載の申し込みがあった方のみ掲載しています。氏名は、申込書のとおり掲載していますので、戸籍や住民基本台帳の表記と異なる場合があります。

川西町の人口

14,199人(-45)

男 6,983人(-31)

女 7,216人(-14)

世帯数 5,027世帯(+7)

※4月末日現在の住民基本台帳人口

ハッシュタグ #置農 置賜農業高校の生徒たちの活動を紹介し
置賜農業高校 ☎42-2101

5月を迎えて農場実習が本格始動!

あれほどあった残雪もなくなり、いよいよ農場実習が本格始動!生物生産科で学ぶ作物・果樹・野菜や園芸福祉科の草花部門では土づくり・種まき・剪定で大忙し!新しくなった畜舎では、生徒も家畜も楽しそうです。今年もまた、ドローンによる水稲直播やウィルスフリーダリア実証栽培・こども食堂・こども農園などの探究型学習にも意欲的に取り組みます。

5月2日は創立127周年を迎える記念式典が行われ、米沢で「山形ちば吉 自然栽培百姓」として活躍する千葉陽平さんと生徒を交えたディスカッションが、会議室と教室をリモートで繋いで行われました。その他、生徒会総会・農業クラブ総会・校内意見発表会・地区総体など、5月も置農生が躍動します!

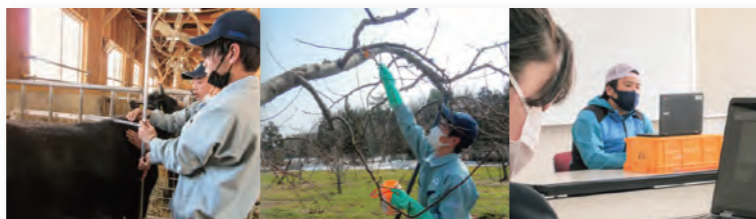

▲牛体測定 ▲果樹剪定後の塗布実習 ▲創立記念式典講話

— 今月の表紙 —



5月3日(祝)に開催された成人式の様子です。久しぶりの同級生や先生方との再会を喜び合いました。式典終了後は、式会場のフレンドリープラザ外広場にて、それぞれカメラやスマートフォンを手に取り、友人達との記念撮影を楽しんでいました。新成人のみなさん本当におめでとうございます。

編集後記

成人式をきっかけに今月号では、新成人となった3名を取材させて頂きました。それぞれ自分の目標に向かって取り組んでいる姿には大変誇らしく感じました。取材に協力いただいた本間さん、島貫さん、柄澤さんありがとうございます。

そして成人式、新成人のみなさんが同級生との再会を楽しんでいる様子を見て、かつての自分の成人式を思い出しました。会う機会は減りましたが、共に成長してきた同級生は、今でも大切な存在です。新成人のみなさんどうか仲間達をいつまでも大切にしてください。《Y》

わが町のたからもの

弘安二年阿弥陀板碑

県指定文化財

龍藏神社(大字小松)参道脇の松林の中に立つこの板碑は、鎌倉時代後期の弘安2年(1279年)3月(あるいは正月)18日に建立されたもので、紀年銘をもつ板碑としては町内で最古く、県内でも特に古いものです。

山形の頭頂部をもち、その下に二条の切り込みと突出した額部をもつのが特徴の「置賜型」と呼ばれる型式の板碑で、石材は凝灰岩、いわゆる高畠石です。大きさは地表総高244センチメートル、基部の幅68センチメートル、厚さ30センチメートル、碑面には阿弥陀如来をあらわす種字「キリク」が薬研彫りで大きく刻まれています。



▲中世の信仰を伝える阿弥陀板碑

鎌倉時代には、浄土思想が一般庶民の間にも広く浸透し、死者の追善供養や現存者の逆修供養(生きていられるうちに仏事をおこなって死後の冥福を祈ること)といった目的で、このような板碑が盛んに建立されました。龍藏院という別当寺院があったと伝えられていることから、関連性がうかがえます。

中世に建立された板碑のなかには、江戸時代に別の石碑につくり変えられ、本来の姿を失ってしまったものが少なくありません。この板碑は、当時のこの地における信仰の様相を伝える貴重な資料です。

町教育文化課 ☎(44)2843

はじめてのバースデー

令和3年5月誕生



いのうえ はるひくん



くろさわ いっしんくん



さとう はやせくん



しかまりくん



ただりくとくん



ふなき ゆめちゃん



ほしの こうくん

はじめての誕生日がやってきた赤ちゃんを紹介するコーナーです。町が行うぐんぐん赤ちゃん健康診査に参加されたお子さんを広報担当が撮影し、誕生月に発行する町報かわにしにお名前とともに掲載します。



Dreams Come True

ぼくの夢 わたしの夢

佐藤 ^{あいか}愛華 さん

小松小学校 6年 (中小松)

やさしく信頼される
幼稚園教諭に

私の将来の夢は、幼稚園教諭になることです。

幼稚園に通っていた頃、一人ぼっちでいた時に、先生が「どうしたの」とやさしく声をかけてくれました。園庭で、いっしょに遊んでくれた先生達は、私が楽しめるように工夫してくれました。その時のことを思い出すと、今でもうれしくなります。それがきっかけで、幼稚園教諭になろうという思いが強くなりました。

私には、小さいとこがいます。いどこにも、あの時の先生のように、やさしく世話をしたりしています。時には、泣いたりするので、どうすればいいか苦労することもあります。だから、先生はすごい仕事、大変な仕事だと思っています。

今、夢を叶えるために、ピアノを習っています。たくさん練習しています。今では簡単な歌が弾けるようになりました。きっとこれから、いろんなことがあると思うけれど、夢にむかって努力し、やさしくてみんなに信頼される幼稚園教諭になりたいです。

川西町
ホームページ



川西町
フェイスブック



川西町
ユーチューブ



川西町
LINE



マチイロ
マチを好きになるアプリ

App Store
Google play

川西町の広報紙「町報かわにし」がスマートフォンやタブレットで読むことができるアプリです！



ねこ駅長しよこらの

しよこる~む



男の子のしよこらは兜の代わりに駅長の帽子をかぶり今日もお仕事。子どもたちの成長を願っているような、どこか優しく凛々しい表情です。