

町報

# かわにし

2019

6

No.1181



飾らない美しさ いまが見頃です  
～ 下小松古墳群に自生するヒメサユリ～



◆町公式フェイスブック◆  
町の情報を気軽にゲット!



◆町ホームページ◆  
町の情報を要チェック!





犬川小6年 須貝 海斗<sup>かいと</sup>さん

初めて田植え機を運転しました。ハンドルをまっすぐしていたのに、植えた跡を見ると斜めになっている部分がありました。難しかったけど、初めてにしては上出来だと感じました。



犬川小5年 佐藤 惟菜<sup>いな</sup>さん

学校の田植え体験は3回目です。足元の泥の感触が独特で転びそうになったけど、楽しく植えることができました。来年は、服を汚さないように上手に作業できるようにしたいです。



特集

# 体験から学ぶかわにしの食育

—もっと苗ください！  
—足が抜けなくなりました！  
子どもたちの元気な声が飛び交う中、各小学校で田植え体験が5月下旬～6月上旬に行われました。

当たり前のように日々おいしい米を食べている小学生たち。春の田植え、夏は定期的な成長観察、秋は収穫を自ら体験し、おいしい米を食べられるありがたみを感じてもらおう取り組みとして行われています。

田んぼはまさに「食育」が展開される現場です。

私たちが生きていくために欠かせない「食」。単に食べればよいということではなく、様々な経験を通じて「食」と向き合い、正しい知識や選択する力を培うことが健全な体と心、そして豊かな人間性を育んでいきます。

この特集では、子どもたちへの教育、そして地産地消の観点から「食育」について考えていきます。



## Case1

### 仕事の工夫・苦勞・情熱を知る 〜犬川小学校の取り組み〜

J A青年部犬川支部の方々から指導を受けながら5年生が種まき、その後全校児童で田植え。低学年は手植え、高学年は田植え機操作を体験しています。そして秋には全校児童で稲刈りをします。

収穫した米は校内収穫感謝祭で食べるほか、犬川地区祭で販売を行っています。  
一連の体験は、町の特産物である米づくりの大切さを学



▲田植えではJ A青年部犬川支部のメンバー8人が指導

び、関わる人々の苦勞や工夫、情熱を知ること、将来の仕事への取り組み方を学ぶことにつながっています。

## Case2

### 小学生がつなぐ感謝と喜び 〜大塚小学校の取り組み〜

地域ボランティアの方々から指導を受け、5年生が苗を手植え、その後成長を観察し、秋に稲を手刈りしています。収穫した米は「感謝の会」を催し、ボランティアの方々と一緒にいただくほか、保護者に販売した収益を昨年度はシルバーカーとして福祉施設に寄贈しています。

感謝する気持ちから、福祉施設の方々に寄付して喜んでもらうという、温かい気持ちの連鎖が起こっています。

食物の大切さを学ぶほか、作業を手伝ってくれた方々に



▲地域の有志の方々が、小学生の米づくりをサポートしている

# 地産地消 × かわにし 森のマルシェ



— かわにし森のマルシェは今年でオープン4年目を迎えましたね。

**横山** そうですね。4年目を迎えて、町民のみなさんの認知度も上がってきていると感じています。ちなみに、昨年度1年間の商品購入者数は約16万人で、前年度から1万人以上増えました。— 店内を見ると、初夏を迎えて野菜の品揃えが充実してきました。



かわにし森のマルシェ  
マネージャー

**横山 亜紀** さん

**横山** 産直施設として、町内産の農産物を中心に売り場の充実を図っています。また、生産者さんの所にお伺いし、野菜の育て方や生産者ならではの食べ方を教えていただいたりしながら販売に活かしています。

— 森のマルシェの「地産地消」に向けた取り組みはありますか。

**横山** レストランでは、町内産の食材を積極的に使用しています。その他、「ベジプレート」や「ふるさと御膳」など、地物食材をたくさん食べていただけるようなメニューを開発しました。

今年4月からは紅大豆をたくさん使った紅大豆コロッケも販売を開始し、ご好評いただいています。

— 紅大豆をはじめとした豆のコーナーにはレシピも置かれていましたね。

**横山** 豆類や干物などは、調理方法がわからない方のために戻し方やレシピをご用意しています。従来の干物に加え、生産者さんと相談し新たな干物を一緒に考えたりしています。豆料理や干物料理は、地元ならではの食文化ですので、その伝承にもつなげていければと思っています。

## 川西町の これからの食育

町では、平成31年3月に第2次川西町食育推進計画を策定（詳細は5ページ下部）し、町内での食育推進を図っていきます。

また、6月は食育について改めて認識を深めていただくための「食育月間」です。食育の取り組みを町全体に広めるには何が大切か、そして町民一人ひとりがこれからは健康やかに豊かな生活を送っていくためにどんなことを意識すべきか。

食育推進計画策定に関わった10人の委員の方々のうち、委員長を務めていただいた登坂賢治さんにお話を伺いました。



町食育推進計画策定委員会  
委員長

**登坂 賢治** さん（上奥田）

東沢地区では年一回「食のサロン」と題し、地域のお母さんたちが家庭料理を持ち寄り、バイキング形式で楽しく食べるイベントがあります。

### 受け継いでほしい 郷土料理の数々

次代を担う子どもたちの食を支えるため、なるべく農薬の使用を減らして安全な農産物を生産することが大切です。また、農家が将来の選択肢の一つとなるよう、地域の主産業である農業の楽しさや大切さを伝えていきたいです。

### 伝えたい 農業の楽しさ・大切さ

多くの郷土料理が並ぶ中、実際にそれぞれの料理を味わうことで、地域に伝わる味や調理法を次の世代に受け継いでいく大切な事業だと思います。

### 体験してほしい 川西の「食」

米づくりや米沢牛給食を食べることなど、子どものうちに多くの体験をすることが大切です。聞く・見るより、とにかく実体験が思い出に残ります。実は体験こそが一番の食育だと思います。食の思い出は、将来大きくなってから地元に住住する、地元の良さを見直す良いきっかけになります。

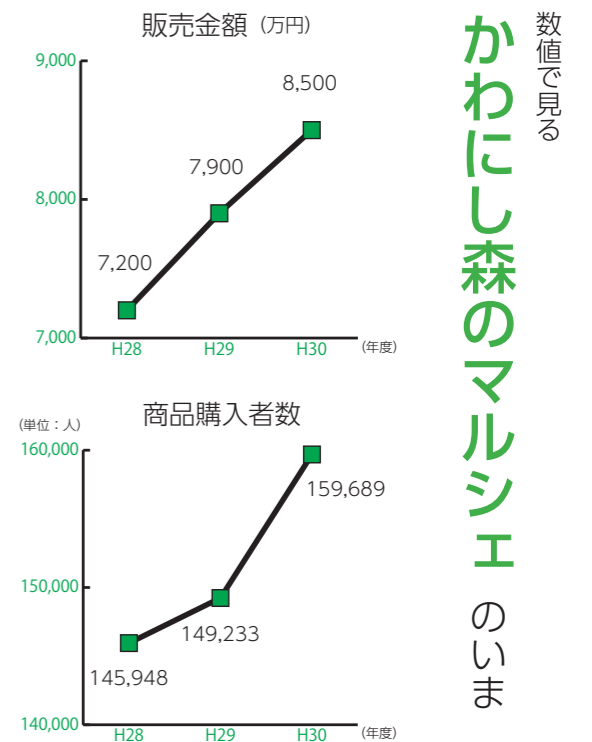

出荷者 interview

**牛谷 清海** さん（大塚）

さくらんぼ（佐藤錦、ナポレオン、正光錦）をマルシェに出荷しています。町内産のさくらんぼをぜひ味わっていただきたいです。

これからも家族みんなで楽しく豊かに暮らしていけるよう、マルシェが町内の農家を支える施設として役割を果たしていってほしいです。

【写真の説明】【1030年度町報より】

- ① 浴浴センターまどか主催で川西中生徒を対象としたテーブルマナー講座
- ② ブランド牛を給食でいただく米沢牛牛丼給食
- ③ 安全安心な、地産地消を推進しよう

食の安全や地域の産物に対する理解を深め、町で生産された食材を食べることが地産地消につながります。

町健康子育て課  
☎ 42-6640

**第2次  
川西町食育推進計画**

【基本目標】  
つなぐ未来 はぐくむ心  
かわにしの食と健康

【施策の柱】

- ① 食を知り、食を実践し、健康な身体をつくろう
- ② 食を楽しみ、食に感謝し、食を伝えよう
- ③ 安全安心な、地産地消を推進しよう

食に対する正しい知識を身に付け、考えながら食事を摂ることが健康づくりのために大切です。

食に對する正しい知識を身に付け、考えながら食事を摂ることが健康づくりのために大切です。

家族や仲間とともに食を楽しむこと、自然の恵みや食に関わる人へ感謝すること、郷土の食を伝えていくことが、豊かな心を育むために大切です。

食の安全や地域の産物に対する理解を深め、町で生産された食材を食べることが地産地消につながります。

### 記念花火を打ち上げませんか？

夏の夜空に打ち上げる花火販売の受付が始まりました。

一口3千円からで「〇〇ちゃん誕生おめでとう！」「〇〇さん、これからもお元気で！」など、コメントを付けることができます。ご家族やご友人との合同でのお申込みもできます。

なお、事業者の方には担当者が伺いますので、ぜひご協力をお願いします。

#### ▶金額（一口）

- ①3千円 ②5千円 ③1万円 ④3万円
  - ⑤5万円 ⑥7万円 ⑦10万円 ⑧15万円
- ※金額に応じた大きさ・発数の打ち上げ花火となります。

#### ▶申込方法

申込書と金額を添えて、各地区交流センターまたは町まちづくり課にお申込みください。

※申込書は、各地区交流センター・町まちづくり課に備え付けているほか、町ホームページからもダウンロードできます。

#### ▶申込期限：7月17日(水)

### かわにしマルシェ出店者募集！

#### ▶出店の条件

- ①本町に住所か店舗を有すること。
- ②臨時飲食店営業許可をはじめ、出店に必要な許可・届出を各出店者自身で行うこと。  
※申請に係る経費などは出店者負担。
- ③主催者が開催する出店者説明会に参加すること。

#### ▶出店料

販売総額の5%（100円未満切捨）で最少1千円  
※電源・机・イスの追加分は有料

▶出店スペース：1店舗当たり2区画まで申込み可  
※2区画の場合、出店料1千円追加。

#### 【1区画基本設計】

- テント：横2.7m×縦3.6m
- 長机・イス：各2つ

▶応募方法：必要書類（町ホームページからダウンロード）を6月28日(金)まで、町産業振興課あて提出ください。

#### ▶出店者説明会

- 日時：7月17日(水) 15:00～
- 場所：町中央公民館 視聴覚室

### ステージパフォーマンスを募集！

#### ▶募集内容

かわにし夏まつり特設ステージでパフォーマンスを披露していただく個人・グループを6組募集。

- 出演時間帯：16:40～17:50
- 持ち時間：1組あたり10分  
(出ハケ、機材セッティング含む)
- 出演者には軽食を準備（謝礼はありません）

#### ▶応募要件

- 老若男女が楽しめる演奏や歌、ダンスなどのパフォーマンスを披露すること(カラオケは不可)
- メンバーに町内在住者、在学者、在勤者が含まれていること
- 7月4日(木)19:00に町中央公民館で開催する説明会に参加できること

▶応募方法：6月28日(金)まで、町まちづくり課に応募用紙を提出してください。

(町ホームページ・町まちづくり課で入手可)

▶その他：募集数を上回る応募があった場合は事務局で選考させていただくことがあります。

### 一緒に川西音頭を踊りませんか？

夏まつり当日、川西音頭を踊る方を募集します。初めての方も大歓迎。次のとおり練習会も行いますのでお気軽に参加ください！

- ▶練習日時：8月3日(土) 19:00～
- ▶練習場所：町中央公民館 大ホール



#### 【花火・ステージ関係】

☎町まちづくり課 ☎42-6613

#### 【かわにしマルシェ関係】

☎町産業振興課 ☎42-6696

# 8月11日(日祝)



### ボランティアスタッフ募集中！

夏まつり当日、お手伝いいただける方を大募集中です。

ボランティアスタッフには、スタッフポロシャツと軽食をご用意します。

- ▶申込期限：6月28日(金)
- ▶申込方法：下記担当まで電話でお申込みください。

☎町まちづくり課 ☎42-6613

# かわにし 夏まつり 開催

大輪輝く 令和の幕開け

今年も内容盛りだくさん

開催まで2カ月を切り、実行委員会の準備も本格化してまいりました。ステージや売店、花火、お子さま向けのおまつり広場など今年も盛りだくさんの内容です。どうぞご期待ください!!

各地区発の無料送迎バスを運行  
会場の町フレンドリープラザ周辺への移動のため、各地区発の無料送迎バスを運行します。  
バスの運行や交通規制の詳細は、8月に全戸配布するかわにし夏まつりパンフレットでお知らせします。



5/29

### 小学生たちの全力陸上!

〜第20回川西町小学校陸上競技大会〜

▲新記録が多数生まれたジャベリックボール投げ

中郡小を会場に行われた同大会。町内の小学5・6年生248人が練習の成果をグラウンド上で発揮しました。100m走、走幅跳、走高跳、ジャベリックボール投げ、1km(男子)、800m(女子)の中から1人1種目参加する児童たちを、各校テントからの大応援や先生・保護者からの「ガンバレー」という声の後押ししました。特に、ジャベリックボール投げでは多くの新記録が生まれた大会でした。各種目第1位及び大会新記録の児童は、町ホームページをご覧ください。



5/22

### 中郡地区の郷土史編集団体に奨励金

〜(一財)松坂世紀記念財団より〜

▲町にご報告いただいた代表の伊藤義隆さん

置賜の文化活動を顕彰・支援する(一財)松坂世紀記念財団の奨励金授与式において、置賜の7団体が奨励金を受けました。このうち、本町からは「碑を訪ねて 瑞穂の里中郡の歴史探訪編集委員会」が選出されました。同委員会は、地区内の石碑や中郡村史など各種資料を調査し、奈良・平安時代から現在に至る壮大な郷土史を簡潔に取りまとめ出版しました。とても理解しやすくつくられていて、先人の苦勞や歴史を後世に伝承する価値ある取り組みとして評価されました。

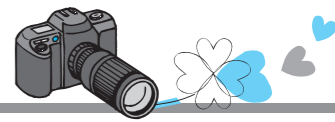

5/17 ~ 18

### 1泊2日で初めての田舎暮らし体験

〜千葉県八千代市立大和田中の教育旅行を受け入れ〜

▲さくらんぼの摘果作業を体験した中学生たち

1泊2日の日程で千葉県八千代市大和田中3年生32人が、町内9軒の受け入れ農家の方々にお世話になり、農業や民泊を体験しました。中学生たちは、この時期の川西町だからこそ体験できる田植えやさくらんぼの摘果作業などを楽しみながら行っていました。鈴木秀男さん宅(苳)では、女子中学生3人がさくらんぼ果樹園の作業を体験。休憩中は、山菜がたくさん食卓に並ぶ川西町の食文化や農家の暮らしなどの話に興味津々でした。



5/10 ~ 12

### 大盛況!ダリア球根直売

〜川西ダリヤ園で採れた球根を扱う年1回の直売会〜

▲180種の球根を多くの愛好者が買い求めた

今年の川西ダリヤ園球根直売会では180種4千球を用意。午前10時には100人以上の長蛇の列ができる盛況ぶり、販売開始と同時に多くの愛好家が咲いた花の写真を品定めしながら、お気に入りの球根を買い求めました。直売会ともに行われたダリア栽培講習会では、使用する肥料や消毒薬、植える際のポイントなど、川西ダリヤ園で実践している栽培方法を従業員が紹介し、参加者たちはメモを取りながら熱心に聞き入っていました。



6/3

### 新庁舎整備建設工事の安全を祈願

〜起工式を建設地で挙行〜



町新庁舎建設工事の起工式を執り行い、来賓の方々にご出席いただき、町・工事関係者など83名の出席により工事の安全を祈願しました。今後、本格的な建設工事着手してまいります。引き続きご理解とご協力をお願いします。



5/29

### かわにし未来ビジョンの推進に向けて

〜総合計画推進アドバイザーに中村智彦氏〜

▲委嘱状を受け取る中村智彦教授(右)

平成28年度からスタートしたかわにし未来ビジョン(第5次川西町総合計画)の推進を図るため、総合計画推進アドバイザーとして神戸国際大学経済学部の中村智彦教授に委嘱状を交付しました。中村教授には、かわにし未来ビジョンを策定する段階から、アドバイザーとしての確かな指導、助言をいただいています。今年度も引き続き、町の課題解決と魅力向上に向けて、ご指導いただきます。



5/23

### 商工従業員表彰式を開催

〜町内4事業所から5人が受賞〜

▲寒河江輝文町商工会長から表彰を受け取った

町商工従業員表彰式が行われ、次の方々が表彰されました。おめでとうございます。(敬称略でご紹介します)  
▼商工会長表彰  
①永年勤続従業員表彰  
小田孝夫(楠田建築)  
小杉敦宏(株長沢建設)  
伊藤良一(楠田建築)  
菊地忠博(株藤倉設備)  
②優良従業員表彰  
中村寛仁(有米野建設)  
▼町長表彰  
小田孝夫(楠田建築)



5/22

### 令和元年度春の叙勲を伝達

〜元町助役の菊地直さん(大塚)に瑞宝双光章〜

▲叙勲を受章された菊地直さん

菊地さんは、昭和36年に川西町役場に入職され、平成4年に町教育次長を最後に退職するまでの31年間、一般職の職員として地方行政に身を捧げました。退職後の2期8年は町収入役、続いて1期4年は町助役としてその重責を担い、地方自治の振興と町勢の発展に尽力されました。現在は町社会福祉協議会会長として、地域福祉の向上のため尽力されているほか、置賜の方言を研究し自費出版で方言辞典を発行するなど、地域文化の普及にも取り組まれています。

# 一般会計歳入歳出予算額

109億9,875万円（前年度からの繰越分を含む）

## 町債現在高

119億8,958万円

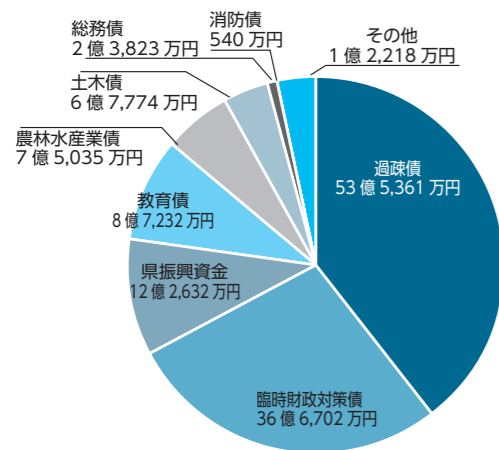

### 各会計町債現在高

水道事業会計	17億3,045万円
下水道事業会計	31億1,515万円
農業集落排水事業会計	5億5,276万円

民生費 (87.9%)	21億7,951万円	19億1,553万円
総務費 (73.8%)	19億7,680万円	14億5,934万円
衛生費 (98.3%)	17億2,526万円	16億9,514万円
農林水産業費 (86.2%)	13億3,508万円	11億5,043万円
公債費 (83.6%)	12億7,408万円	10億6,502万円
教育費 (84.7%)	9億4,973万円	8億468万円
土木費 (89.1%)	8億2,573万円	7億3,549万円
その他 (96.1%)	7億3,256万円	7億434万円

地方交付税 (100.2%)	48億9,525万円	49億500万円
町税 (104.9%)	12億7,108万円	13億3,310万円
町債 (6.0%)	11億9,969万円	7,250万円
県支出金 (56.5%)	11億1,806万円	6億3,224万円
国庫支出金 (91.1%)	6億5,999万円	6億100万円
地方消費税交付金 (96.2%)	3億1,500万円	3億306万円
その他 (59.4%)	15億3,968万円	9億1,399万円

## 平成30年度下半期

# 財政公表

平成31年3月31日現在

**歳出** 執行率86.6% 執行済総額 **95億2,997万円**

**歳入** 収入率79.7% 収入済総額 **87億6,089万円**

## 町税

13億3,310万円

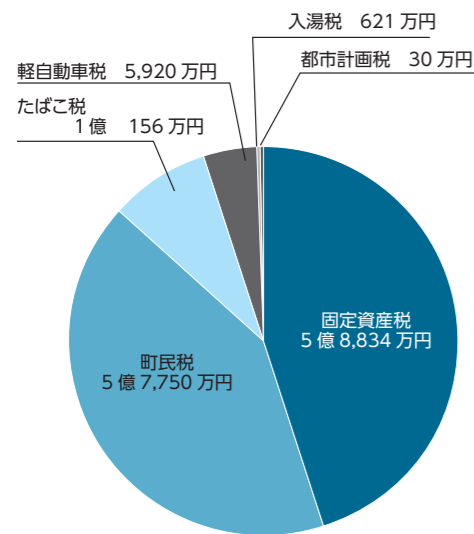

町税のうち、都市計画税と入湯税は、特定の費用に充てるために課される目的税です。本町では、都市計画税は下水道事業特別会計へ繰り出し、公共下水道事業に使っています。また、入湯税は観光施設の整備と観光振興の事業に使っています。

## 基金

※平成30年9月末日現在高との比較

区分	平成31年3月末現在高	増減
財政調整基金	4億7,643万円	0円
庁舎建設基金	4億1,010万円	1万円
国民健康保険給付基金	2億465万円	4,290万円
人材育成交流基金	9,735万円	1万円
起業支援基金	9,338万円	1万円
子育て支援基金	6,308万円	△1万円
本間喜一顕彰基金	5,000万円	0円
ふるさとづくり基金	4,218万円	0円
町債管理基金	2,610万円	0円
土地開発基金	1,403万円	△4,554万円
その他	1億6,696万円	△5,949万円

## 公有財産

※平成30年9月末日現在高との比較

区分	平成31年3月末現在	増減
土地	7,421,668㎡	93,873㎡
建物	91,181㎡	0㎡
有価証券	3,435万円	0円
出資による権利	1億5,068万円	0円

## 特別会計

〔特定の事業を行うために、一般会計と区分して経理する必要がある場合に設けられる会計のことです。〕

区分	予算現額	収入済額	執行済額
国民健康保険事業	17億1,021万円	15億9,198万円	15億8,579万円
下水道事業	5億337万円	3億9,248万円	3億9,226万円
農業集落排水事業	9,584万円	6,980万円	7,928万円
介護保険事業	19億1,769万円	17億6,168万円	16億2,338万円
後期高齢者医療	1億7,171万円	1億6,792万円	1億6,445万円

## 公営企業会計

◆水道事業会計 〔一般会計などと異なり民間企業に似た経理を行う会計で、収益的収支と資本的収支に区分されています。〕

区分	収入	支出	差し引き
収益的収支	5億2,394万円	4億5,736万円	6,658万円
資本的収支	4,332万円	1億8,858万円	△1億4,526万円

**町の財政状況をお知らせします**

町民の皆さんに町の財政を理解していただくため、毎年2回、上半期と下半期に分けて町の財政状況をお知らせいたします。このたびは、平成31年3月末現在の状況をお知らせいたします。なお、決算は11月号でお知らせする予定です。

通常町の会計は、地方自治法に基づき設けられていますが、特定の事業を行うなど独立性をもっている場合は、一般会計と区別して特別会計を設けることができます。本町では、国民健康保険事業、下水道事業、農業集落排水事業、介護保険事業、後期高齢者医療がこれにあたります。

本町にはこのほかに、地方公営企業法に基づく下水道事業を含めると、全部で7つの会計が設けられています。

町未来づくり課 ☎42-6611

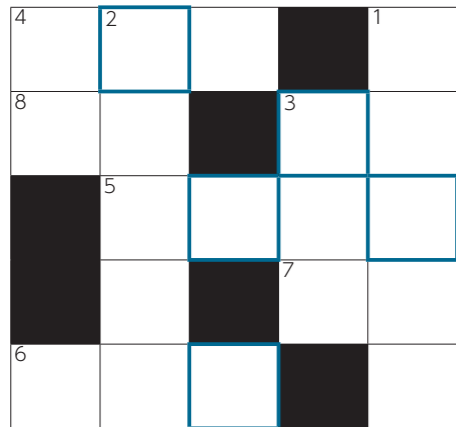

クロスワードを解いて、環境について知識を深めましょう！

青枠の欄の文字を並べ替え、キーワードに入れてご応募いただくと、正解者の中から抽選で1名に「指定ごみ袋（可燃大）1パック」をプレゼントします。ぜひご応募ください。

【キーワード】

みんなで〇〇〇、〇〇な川西

**タテのカギ**

- 1 海面上昇により、地震の際に〇〇〇〇〇が起る
- 2 省略形「エコ」はこの和製英語です
- 3 町では〇〇〇家電回収事業を行っています
- 4 〇〇の授業で習った二酸化炭素は温室効果ガスです

**ヨコのカギ**

- 3 温暖化により、南極・北極などの〇〇りが解ける
- 4 損失の反対語
- 5 環境月間はいつ？
- 6 地球温暖化対策の国民運動〇〇〇チョイス
- 7 食器〇〇は粗大ごみ
- 8 〇〇と未来

▶ **応募方法**

キーワード・住所・氏名・電話番号を明記のうえ、左記まで郵送・メールのいずれかでお送りください。

▶ **あて先**

〒999-0193  
川西町大字上小松1567  
川西町住民生活課 生活環境グループ  
メール  
jumiseika@town.kawanishi.yamagata.jp

▶ **応募期限**：7月1日(月) ※当日消印有効

環境クロスワードパズル



環境について考え、行動しよう

「環境」とは、山や川、海といった自然環境だけでなく、生活環境や快適環境などとても幅広いものです。

川西町の豊かな環境を守るためには、みなさんが環境問題を身近に捉え、適切な行動を起こしていくことが大切です。

リサイクルを意識しよう

現在、世界全体で持続可能な循環型の社会を目指すことが求められています。

物を大量に作り、使い、そして捨てる。このような今までの仕組みに、地球は悲鳴を上げています。

使える物はもう一度使うこと、原料として再生できる物は原料に戻すこと、またリサイクルによって限られた資源を有効に使うことにより、循環型社会に変えていくことが大切です。

6月は **環 境 月 間** です

町住民生活課 ☎42-6618

小型家電（電子機器）回収を行います

町では、リサイクルを目的としてパソコンやゲーム機、携帯電話などの小型電子機器の無料回収を行っています。ぜひご利用ください。

【小型家電回収事業】

- ▶ **日時**：7月20日(土) 9:00~10:00  
9月21日(土) 9:00~10:00  
11月16日(土) 9:00~10:00

▶ **場所**：エコスノードーム前広場  
(フレンドリープラザ西側)

※ 収集所には出さないでください。

▶ **回収対象品・注意事項など**

ごみ収集カレンダー裏面「ごみ分別表」もしくは町ホームページをご確認ください。



粗大ごみを、処分するには

ごみ袋に入らないごみは「粗大ごみ」として処分します。自分で処分することが困難な場合は、町で期間を決めて「粗大ごみ収集事業」を行っていますので、ぜひご利用ください。

【粗大ごみ回収事業】

- ▶ **申込期間**：6月24日~28日  
8月26日~30日  
10月28日~11月1日

▶ **申込方法**

1回の期間に申し込みできるのは1世帯3品までです。あらかじめ大きさ・重さを計り、町住民生活課にお申し込みください。

お申し込み後、回収日時と料金を文書で通知します。

▶ **注意**：家電リサイクル商品（テレビ、エアコン、冷蔵庫、洗濯機）や処理困難物（土砂や石、多量のゴムなど）は処分できません。購入した販売店や産業廃棄物処理業者にご依頼ください。

不法投棄は、環境を悪化させます

不法投棄が招く悪影響

処分に困ったごみを不法投棄する。それは、町の景観が悪くなるだけでなく、生ごみなら臭いや虫の大量発生につながり、プラスチックなどなら動物が誤って食べて生態系に影響を及ぼします。

そして、不法投棄のごみから有害な物質が流出し、水質や土壌に影響を与える恐れもあります。

不法投棄され環境が悪化した場所をもとの状態に戻すためには、県や町だけでなく、近隣住民の協力により回復させることになるため、多大な労力と費用を要します。

法律違反です！絶対にやめましょう

捨てた本人の目の前からはごみは見えなくなりますが、ごみそのものは消えません。ちょっとくらいならと安易な気持ちで捨てたととしても、不法投棄は法律違反です。

不法投棄は絶対にやめましょう。

資源化にご協力ください

町では、家庭から出るごみを下表のとおりに分けて収集しています。

種類	可燃ごみ	不燃ごみ	資源ごみ (ペットボトル・プラスチック)	資源物 (缶・金属/ビン/古紙/古布/廃食用油)
----	------	------	-------------------------	-----------------------------

▶ **資源化のポイント①**

汚れていない缶・ビン・ペットボトル・プラスチックは「可燃ごみ」や「不燃ごみ」に出さずに、「資源ごみ」や「資源物」として出してください。

▶ **資源化のポイント②**

スーパーなどにある「リサイクルボックス」を利用するなど、できるだけごみとして出さないようにご協力をお願いします。



国民年金

●日本年金機構米沢年金事務所  
☎22-42220  
●町住民生活課 ☎42-2114

保険料の納付をお忘れなく！



産前産後期間の保険料免除制度

- ▶保険料が免除される期間  
出産予定日または出産日が属する月の前月から4か月間 ※平成31年4月以降の期間が免除の対象
- ▶対象者  
国民年金第1号被保険者で、出産日が平成31年2月1日以降の方
- ▶受付開始日  
出産予定日の6か月前から提出可能
- ▶手続きに必要なもの  
○基礎年金番号が分かるもの（年金手帳など）  
○個人番号が分かるもの（マイナンバーカードなど）  
○本人確認書類（運転免許証など）  
○印かん（本人が署名する場合は不要）  
※出産前に申請を行うときは出産予定日を明らかにする書類（母子健康手帳など）が必要
- ▶申請場所：町住民生活課

▶令和元年7月からの変更点  
前年度から保険料を継続して免除承認されている方で、配偶者の有無に変更があった方は「継続免除承認者配偶者状況変更届」の提出が必要となります。

- ▼今年度の国民年金保険料  
月額16410円
- ▼納付方法  
①口座振替による納付  
（一番お得な納付方法）  
②日本年金機構から送付された納付書による納付  
③クレジットカードによる納付  
※①③は別途申し込みが必要です。  
▼期限まで納めないとき…  
電話・文書・訪問により早期に納めていただくようご案内しています。そのまま放置すると、強制徴収手続により督促が行われます。指定期限までに納付がない場合は延滞金が課され、さらには納付義務者の財産を差し押さえることがあります。

保険料の免除・納付猶予申請

～7月1日から受付開始～

保険料を納付することが困難な場合には、「保険料免除制度」や「保険料納付猶予制度」が利用できます。今年度分と合わせ、未納期間があれば申請日から2年1カ月前の月分まで遡及して申請できます。

- ▶免除制度の内容  
所得に応じて保険料の全部が免除される全額免除と、保険料の一部が免除される一部免除（4分の3・半額・4分の1）があります。
- ▶納付猶予制度の内容  
50歳未満の方が申請でき、所得要件を満たすと保険料が猶予されます。
- ▶制度を受けるための審査  
免除・納付猶予ともに、前年所得や扶養人数などの審査により一定基準に該当すると承認されます。承認結果は1～2か月後に通知され、一部免除に決定した場合は新たに送付される納付書で減額された保険料を納める必要があります。
- ▶申請に必要なもの  
○個人番号が分かるもの（マイナンバーカードなど）  
○基礎年金番号が分かるもの（年金手帳など）  
○印鑑（認印）  
○ご本人確認できるもの（運転免許証など）  
※失業が理由の場合、離職票または雇用保険受給者証等の写し

免除・納付猶予に関するプラスα

▶追納制度が利用できます  
免除・納付猶予の承認を受けた期間分は、将来受け取れる年金額から減額されます。受け取れる年金額を増やすため、納期限から10年間は保険料を納められる追納制度を利用できます。

生活応援ローン

資金の使い道ごとに定められた融資制度を選択できます。  
▼対象者  
町内在住または町内で勤務する方で、同一勤務先に1年以上お勤めの方。  
※適用金利には保証料が含まれます。  
●東北労働金庫南陽支店  
☎40-3511

資金用途	金利	限度額	返済期間
生活資金など	2.75%	100万円	7年以内
教育資金など	1.55%	300万円	10年以内
医療、介護、出産、育児など	1.25%	100万円	7年以内
自動車に関する資金	1.55%	200万円	7年以内

電気柵の設置を支援します



▲農作物を鳥獣から守ろう（設置後の電気柵）



▲昨年度東沢地区で行われた講習会の様子

補助金申請希望者は必ず参加！  
【電気柵設置安全講習会】  
これまでに電気柵を利用している方、今年設置を予定している方、ご興味のある方も参加できます。

- ▼日時：6月25日(火) 午後2時～
- ▼場所：玉庭地区交流センター
- ▼講師：タイガー(株)スタッフ
- ▼申込方法  
6月21日(金)まで町農地林務課へお電話ください。

●町農地林務課 ☎42-6646

ふるさと奨学ローン

県内への就職促進のための教育資金融資制度です。卒業後、県内に就職した場合は、（公財）山形県勤労者育成教育基金協会の利子補給（元金300万円を限度に年2%の利子相当分）があります。  
▼特別金利取扱期間  
令和元年9月末日まで  
▼融資対象  
大学・短大・高校・専門学校の入学金や授業料、仕送り等の教育費用  
▼融資限度額 1000万円

▼特別金利（保証料不要・固定金利）  
○融資期間5年以内  
年1・85%、2・45%  
○融資期間5年超7年以内  
年2・35%、2・85%  
○融資期間7年超10年以内  
年2・65%、3・15%  
※融資期間は元金据置期間を含みます。  
●東北労働金庫南陽支店  
☎40-3511

町では、有害鳥獣による農作物被害を防止するため、電気柵を設置する方に補助金を交付します。  
▼補助対象者（補助上限5件）  
鳥獣被害防止のため、電気柵を設置する農業者・農業者グループの方などで、電気柵設置安全講習会を受講した方  
▼補助率 補助対象事業に要する経費の50%以内で、1件当たり上限5万円  
▼申請方法 申請書は電気柵設置安全講習会の際に配布します。  
※補助金交付決定前の着工は認められませんので、ご注意ください。

●町農地林務課 ☎42-6646



# お知らせ

## 県防犯協会連合会 防犯功労者表彰



5月28日(火)、犬川っ子見守り隊(代表：須貝啓次さん)が山形県防犯協会連合会防犯功労者表彰を受賞されました。

犬川っ子見守り隊は長年にわたり、月2回子どもたちの下校時に見守り活動を行うなど、地域が一体となって子どもたちの健全な育成、地区内の安全安心の確保に尽力されています。

受賞誠におめでとうございます。これからも地域の安全安心のため、よろしく願います。

町住民生活課  
☎42-6616

## 川西ダリヤ園をきれいに していただきました



J A山形おきたま川西支店のボランティア活動として、川西ダリヤ園の清掃活動にご協力いただきました。

この活動は毎年実施されているもので、今年は22名が参加しました。園内のごみ拾いや側溝にたまった落ち葉や泥の片づけをしていただき、園内がとてもきれいになりました。

ありがとうございました。  
町まちづくり課  
☎42-6668

## 自動車の不正改造は 犯罪です

自動車は生活に欠かせない移動手段となっていますが、残念ながら暴走行為や過積載などを目的とした不正改造車が存在しています。不正改造車は道路交通の秩序を乱すだけでなく、排出ガスによる大気汚染、騒音などの環境悪化の要因にもなっています。

国土交通省では「不正改造車を排除する運動」を全国的に展開し、6月を強化月間として重点的な取り組みを行っています。

この機会に、どんな行為が不正改造にあたるか理解を深めていただき、その排除にご協力ください。詳細は「自動車点検整備推進協議会」のホームページをご覧ください。

国土交通省東北運輸局山形運輸支局  
☎023-686-4714

## 騙されない！うそ電話詐欺 被害にあわないために

うそ電話詐欺被害を防ぐためには、プロの犯罪組織と電話で話さないことが重要です。

### 【撃退3か条】

- ①留守番電話に設定  
→内容を確認してから電話に出しましょう。
- ②自動通話録音機能を利用  
→犯人は録音されることを嫌がります。
- ③番号通知サービス  
→番号非通知の電話には出ないようにしましょう。

米沢警察署 ☎26-0110

## 空間放射線量 (測定場所：川西中学校)

地上からの高さ	グラウンド	給食室 付近側溝
100cm	0.08	0.08
50cm	0.08	0.08

測定日：令和元年5月9日  
単位：μSv/h (マイクロシーベルトパーアワー)  
町総務課 ☎42-6612

## クマにご注意ください

今年は各地で例年以上にクマによる人身被害が多発しています。農作業中におけるクマとの不意の遭遇に十分ご注意ください。

### 【クマの出没を防ぐために】

- ▶農作業中はラジオなど音の出る物を携帯しましょう。
- ▶クマの行動が活発になる早朝・夕方の作業は周囲に気を付けましょう。森林のそばの農地はクマの出没ルートになりやすいので、特に注意しましょう。
- ▶頻繁にクマが出没する地域では、単独での作業を避けましょう。
- ▶クマを誘引する生ごみや野菜・果実の廃棄残さは適切に処理しましょう。

### 【クマに遭遇してしまったら】

- ▶落ち着いて、クマに背を向けずにゆっくりとその場から離れましょう。
- ▶クマを驚かすので、大声を出したり、走って逃げるのはやめましょう。

町農地林務課  
☎42-6646



## きれいな川で住みよい ふるさと運動

この運動は山形県が主唱し、河川愛護に対する意識の醸成と美しく快適で豊かな環境づくりを目的に取り組みされており、本町においても住民主体の運動と位置付け、毎年実施しています。

日時：6月30日(日)  
5:30~6:30

※日時は、各地区自治会にご確認ください。

- ▶場所：各地区自治会で周知
- ▶作業内容：河川、周辺道路での空き缶やごみの収集、除草、草花の栽培等(1世帯1人を目標)

町地域整備課  
☎42-6647

## 慰霊友好親善事業

日本遺族会は、戦没者の遺児を対象とした慰霊友好親善事業の参加者を募集しています。申込方法、日程などの詳細は、お問い合わせください。

- ▶実施地域  
西部ニューギニア、ソロモン諸島、東部ニューギニア、トラック・パラオ諸島ほか
- ▶参加費：10万円
- 町日本遺族会  
☎03-3261-5521

## 住宅の耐震診断や耐震改修 などを支援

### 【木造住宅耐震診断士派遣事業】

- ▶対象者  
町内にある昭和56年5月31日以前の戸建て木造住宅(在来軸組工法)にお住まいの方で、耐震診断を実施し耐震改修を予定している方

▶耐震診断費用：8千円

### 【木造住宅耐震改修支援事業】

- ▶対象者  
木造住宅耐震診断士派遣事業での診断結果が総合評点0.7未満の戸建て住宅を0.7以上となるよう筋かい補強等の耐震改修を町内業者と契約する方

▶補助額  
耐震改修に伴う工事費の25%(上限額40万円)別に県補助金上乘せあり

### 【減災対策アドバイス事業】

- ▶事業内容  
60歳以上で構成された世帯の戸建て住宅に、県・町職員が訪問し地震に備える減災対策をアドバイスします。(減災対策の住まい方や耐震化の支援情報など)

※上記3事業はその他要件がありますので詳しくは町地域整備課までお問い合わせください。

町地域整備課  
☎42-6647



# 募 集

## 町プレミアム付商品券の 取扱店舗を募集

今年10月より販売を予定している「川西町プレミアム付商品券」の取扱店舗を募集します。詳しくは町ホームページをご覧ください。

▶募集期限：6月28日(金)(必着)  
町産業振興課  
☎42-6645

## 川西ダリヤ園スタッフ募集

7/22~11/6の約4ヶ月間、接客が好きな方大歓迎!

- ▶勤務地：川西ダリヤ園
- ▶内容：接客業務・入園券販売・観光情報問い合わせ等への対応 軽食の調理及び販売・土産品の販売など

▶賃金：日給7,000円  
▶時間：9:00~18:00  
▶休日：シフト制(概ね週休2日)  
町観光協会 ☎54-1515

## やまなみ学園保育士募集

やまなみ学園では入所児童の療育支援を行う保育士を募集します。

- ▶勤務地：県立やまなみ学園(長井市今泉1812)
- ▶資格：要保育士資格
- ▶勤務形態：三交替勤務(夜勤有)
- ▶雇用期間(更新の可能性あり)  
令和2年3月31日まで

県立やまなみ学園  
☎0238-88-9311

## 放送大学 令和元年度10月生募集

放送大学はBS放送やインターネットを通して学ぶ通信制の正規の大学です。資料を無料進呈。

- ▶出願締切  
第1回募集：8月31日  
第2回募集：9月20日(予定)
- 町放送大学山形学習センター  
☎023-646-8836

## スマホ版 川の防災情報

▶このQRコードをスマホやタブレットで読み取ると情報をご覧いただけます。



大雨が降ったらまずチェック! 雨の降り方や、最上川の今の水位を見ることができます。

国土交通省山形河川国道事務所  
☎023-688-8933

## ご存知ですか? 筆界特定制度

筆界特定制度は、土地の筆界(境界)トラブルを解決するため、法務局が現地における筆界の位置を特定する制度です。

隣接地との筆界が分からず困っている方、筆界について隣地の所有者と意見が一致せずに困っている方は、筆界特定制度をご利用ください。

山形地方法務局登記部門  
☎023-625-1358

# 採用・試験

## 裁判所職員採用一般職試験 (裁判所事務官 高卒者)

- ▶受付期間  
インターネット申込み  
7月9日(火)~18日(木)  
郵送  
7月9日(火)~12日(金)

▶第1次試験：9月8日(日)

▶受験資格  
今年4月1日において、高等学校卒業後2年以内の方及び令和2年3月までに高等学校を卒業する見込みの方

山形地方裁判所事務局  
☎023-623-9511

## 税関係

### 今年度の納税通知書を発送します

国民健康保険税・介護保険料・後期高齢者医療保険料の納税通知書を7月12日(金)に発送します。

#### ▶納付方法【普通徴収の方】

- ①納付書での納付  
納税通知書に同封の納付書で、町指定の金融機関、コンビニエンスストア、町税務会計課出納窓口にて納期限まで納付してください。※納付書は1年間分(第1期~第9期)をまとめて送付します。
- ②口座振替での納付  
納税通知書に記載の指定口座から引き落とされます。

#### 【特別徴収の方】

納税通知書に記載されている受給年金から天引きします。

#### ▶口座振替が便利です！

税金の納付には、便利で安心な口座振替をお勧めします。金融機関に行く手間が省け、納め忘れがなく、確実な方法です。納期ごとに指定された口座から自動振替納付ができます。

下記の金融機関窓口にて、通帳と届け出印をご持参のうえ、ぜひお申込みください。

#### <取扱金融機関>

- ◆山形銀行 ◆山形中央信用組合
- ◆山形おきたま農業協同組合
- ◆米沢信用金庫 ◆庄内銀行
- ◆さらやか銀行 ◆東北労働金庫
- ◆ゆうちょ銀行(郵便局)
- ☎町税務会計課
- ☎42-6622

### 6月の町税等

- 町・県民税 (1期)
- 上下水道使用 (5月使用分)
- 口座振替日 6月28日(金)
- 納付期限 7月 1日(月)

### 米沢養護学校バザー

- 【中学部わいわいバザー】
- ▶期日：7月3日(水)、4日(木)
  - ▶会場・時間  
①米沢市役所 9:50~11:10  
②道の駅米沢 10:00~11:15
  - ▶取扱内容  
紙製品、クラフト製品、木工製品
  - 【米養高等部バザー 夏】
  - ▶日時：7月9日(火)~11日(木)
  - ▶会場：米沢市役所、道の駅米沢
  - ▶取扱内容  
陶器、木工製品、布製品、固形石けん、はちみつハーブ石けん、米養自家焙煎コーヒーなど
  - ☎県立米沢養護学校
  - ☎38-6101

**事業者の皆様!**  
**仕入税額控除の方式が変わります!**

2019年10月1日から消費税・地方消費税の軽減税率制度がスタート。全ての事業者の方に関係があります。レジ導入などに対する補助金もあります。

詳しくはこちら  
軽減税率 国税庁

### ◆7月の無料相談

内容	日時	場所	予約・問合せ先
健康相談 (こころ・ひまこもりの相談含む)	7/8(月)・7/22(月) 8:30~17:15	町健康子育て課	町健康子育て課 ☎42-6640
特設人権相談	7/3(水) 13:30~16:00	町健康福祉センター (旧町立病院2F)	町住民生活課 ☎42-6616
弁護士 消費生活相談	7/10(水) 14:00~16:00	町役場会議室 ※要事前予約	町住民生活課 ☎42-6616
行政相談	7/17(水) 13:30~16:00	町健康福祉センター (旧町立病院2F)	町住民生活課 ☎42-6616
心配ごと相談	毎週水曜日 13:30~16:00	町健康福祉センター (旧町立病院2F)	町社会福祉協議会 ☎46-3040
多重債務相談	毎週火曜日 18:00~20:00	山形さくらんぼの会 事務所(山形市)	山形さくらんぼの会 ☎023-633-9353

## イベント

### 男女共同参画パネル展

- ▶会場・期間  
【うめや川西店】  
6月19日(水)~25日(火)  
【浴浴センターまどか】  
6月26日(水)~7月2日(火)
- ▶内容：男女共同参画早わかり
- ☎町まちづくり課
- ☎42-6613



### むがあしむがしのつどい

- 川西昔ばなしの会発足10周年記念発表会です。あたたかな民話の語りを楽しみませんか。
- ▶日時：7月20日(土)  
13:15~15:30
  - ▶会場：浴浴センターまどか
  - ▶参加費：無料
  - ☎川西昔ばなしの会
  - ☎42-3621

### イザベラウォーク



▲イザベラ・バードが「東洋のアルカディア」と称したと言われている諏訪峠からの眺め

7月13日は、約140年前にイギリス人旅行作家イザベラ・バードが川西町を訪れた日であると言われています。

彼女が見た町の風景はどんなものだったのか。町役場を発着点とし、街歩きや展望台からの景色をとおして、町の魅力について学びながら歩きます。

参加をご希望の方は、お電話でお申し込みください。

- ▶日時：7月13日(土)  
9:00集合
- ▶集合場所：川西町役場
- ▶参加料：500円
- ▶持ち物：昼食、雨具
- ☎町まちづくり課
- ☎42-6668

### パーキンソン病のみなさんへ講演会と音楽あそび

- ▶日時：6月30日(日)  
10:00~12:00
- ▶会場：米沢市すこやかセンター
- ▶内容  
①パーキンソン病のリハビリ講演  
講師：公立置賜総合病院医師 栗村正之氏  
②音楽であそぼう  
講師：富樫さち子氏(音楽療法士) 吉田京子氏(伴奏者)
- ▶参加費：500円(付添いの方は無料)
- ▶申込：6月25日(火)まで下記に連絡ください。
- ☎鈴木美佐子 ☎37-3749

### ダリア栽培講習会

川西ダリヤ園では、シーズンに応じたダリアの栽培方法を説明する講習会を毎年開催しています。初心者の方はもちろん、ダリアの栽培方法についてもっと学びたい方はぜひご参加ください。

- ▶内容  
きれいな枝づくり、病害虫対策
- ▶日時：7月6日(土)  
10:00~
- ▶会場：川西ダリヤ園
- ▶その他  
申込不要、参加費無料です。お気軽にご参加ください。
- ☎町まちづくり課
- ☎42-6668



### 危険物取扱者保安講習

危険物取扱者免状を所持し危険物業務に従事する方は、3年に1度の受講が必要です。

- ▶会場・期日  
置賜総合支庁(米沢市)  
9月12日(木) 一般  
9月13日(金) 給取  
10月 3日(木) 一般  
10月 4日(金) 一般  
西置賜地域振興局(長井市)  
9月 4日(木) 一般  
9月 5日(金) 一般・給取
- ▶申請書受付(先着順)  
6月24日(月)~7月19日(金)
- ▶受講案内・申請書  
川西消防署、置賜総合支庁総務課、県危険物安全協会連合会から直接お受け取りください。  
※郵送・FAXでの配布は行っていません。
- ☎県危険物安全協会連合会  
☎023-632-5744

## 講座・研修

### 狩猟免許(初心者)講習会

- ▶日時：7月27日(土)  
9:00~16:30
- ▶会場：赤湯公民館えくぼプラザ(南陽市)
- ▶受講料：5千円(テキスト代込)
- ▶申込方法  
5日前までに(一社)山形県猟友会または猟友会米沢支部川西ブロックに受講料を添えてお申込みください。
- ☎(一社)山形県猟友会
- ☎023-624-0382

### 狩猟普及セミナー

若手ハンターが狩猟の魅力や活動を語ります。参加費無料です。

- ▶日時：7月6日(土)  
10:00~
- ▶会場：赤湯クレイ射撃場(南陽市)
- ▶内容：射撃見学、ジビエ試食
- ☎(一社)山形県猟友会
- ☎023-624-0382

### 研修会「スマホ時代の子どもの成長」

スマホ時代の子どもの成長を支えるために私たちができることをともに考え、学びの輪を広げる研修会です。心に寄り添う熱く感動的な80分をあなたも体験してみませんか?参加費無料です。

- ▶講師：富田富士也氏(子ども家庭教育フォーラム代表)
- ▶日時：6月29日(土)  
14:35~
- ▶会場：町農村環境改善センター大集会室
- ▶その他  
置賜社会教育振興会、置賜地区青少年育成連絡協議会、町青少年育成町民会議の合同研修会です。
- ☎置賜教育事務所
- ☎0238-88-8242



# ヘンテコぼうしつくっちゃおう!

絵本作家 はた こうしろうのワークショップ

## 7.6

時間: 13時30分~15時

対象: 幼児~大人

(未就学時は保護者同伴)

★大人も子どもも全員ひとつずつ作ります

参加費: 1人 500円

持ってくるもの: ハサミ (一人一つ)

※お気軽にプラザまでお申込みください。



誰も見たことのない、世界アートの帽子を作りましょう。

仙台シアターラボ公演

# 山椒魚

## 7.28

第1回目公演 13:00~

第2回目公演 17:00~



【出演】野々下孝・横山真 (丸福ボンバーズ) 【構成・演出】野々下孝 【原作】井伏鱒二 【脚本】土路生真隆 【会場】川西町フレンドリープラザ ホール(舞台上舞台)

一般前売 2,800円・当日 3,300円

PLA's会員 2,500円・当日 3,000円

学生前売 2,000円・当日 2,500円 (当日要学生証)

高校生以下: 無料 (当日要学生証・各回申込先着 10名)

## わが町のたからもの

### トネリコ

トネリコは、モクセイ科の落葉高木で、本州の山地に自生している日本原産種です。名前の由来は、昔、樹皮を煮詰めてニカワ状にし、墨と混ぜて写経に用いたことによる「共練濃」がなまった説、樹皮に付着しているイボタロウムシの分泌物を、動きの悪くなった戸の溝に塗って滑りをよくしていたことによる「戸に塗る木」がなまった説などがあります。



葉はチョウアカの幼虫のエサになる

が、町内では屋敷林や水路沿いによく見られます。これは、根っこが強くよく伸びる性質に注目した上杉鷹山公が植樹を推奨したためといわれています。

トネリコは幻の蝶・チョウセンアカシジミが産卵する木として知られ、長年大切にされてきました。4月下旬に孵化した幼虫は、葉をたくさん食べて成長し、サナギを経て6月下旬頃羽化します。木の周辺では、小さな体で一生懸命飛び交う姿が見られるでしょう。

木材としては、緻密かつ柔軟な性質から、野球のバットやスキー、家具や農具などの材料として用いられます。また、樹皮は「秦皮」と呼ばれる生薬で、眼病や痛風、解熱・鎮痛に効果があるとされています。

雑木林に多いトネリコです

トネリコにはチョウセンアカシジミの卵が生みつけられている可能性があります。お気づきの点があればご連絡ください。

町生涯学習課 ☎44-2843

## 町長室から



町長 原田 俊二

### てんでこに逃げる

天候に恵まれ早苗が順調に成長し、青田が美しい季節となりました。

6月3日、新庁舎建設工事の起工式が行われ、工事の安全を祈願しました。施工は殖産・松田・藤島建設共同企業体、代表から「各種作業員が不足し厳しい状況ですが、頑張ります」と挨拶いただきました。令和3年1月まで20か月の長期間の工事となりますので、地元自治会始め関係者の皆様のご協力をよろしくお願いたします。

気象台は、6月7日山形県が平年より5日早く梅雨入りしたと発表しました。これから本格的な台風、豪雨シーズンとなります。

平成30年豪雨は近畿、中国、四国、九州で、死者237名、行方不明8名、負傷者433名と豪雨災害では平成最大の人的被害となりました。この大災害を受け、国の中央防災

《開館時間》  
火曜~土曜 9:30~19:30  
日曜・祝日 9:30~17:00  
■は休館日

7月カレンダー						
日	月	火	水	木	金	土
	1	2	3	4	5	6
7	8	9	10	11	12	13
14	15	16	17	18	19	20
21	22	23	24	25	26	27
28	29	30	31			

町立図書館 & 遅筆堂文庫

### 町立図書館 おはなし会 7.13

場所▶おはなしの部屋  
時間▶11:00~11:30

楽しい絵本や紙芝居の読み聞かせがあるよ!

### 遅筆堂文庫 読書会 7.14

場所▶サークル集会所  
時間▶14:00~

井上ひさしの作品を「ふかくおもしろく」読む会です。参加者大募集中。飛び入り参加も大歓迎です。

### こどもの本 『月夜とめがね』

小川未明/原作 諸橋精光/脚本・絵 すずき出版刊



月のいい晩、おばあさんが針仕事をしていると、めがね売りの男がやってきました。目がかすんで困っていたおばあさんは、大喜びでめがねを買いました。そして夜も更けたころ、今度は指を怪我した女の子が訪ねてきました。傷口をよく見るために、おばあさんがめがねをかけること... 小川未明さんの童話が美しい紙芝居になりました。

### おとなの本 『ロイスと歌うパン種』

ロビン・スローン/著 島村浩子/訳 東京創元社刊



IT企業に就職した女性プログラマーのロイス。寝る時間も食事の時間もとれないほどの勤務に疲れ果てていた彼女を救ったのは、「クレメント・ストリート・スープ・アンド・サワードウ」のスープとパン。ところが、突然店主がアメリカを去ることになり、ロイスは秘伝のパン種をたくされることに。不思議なパン種がロイスの世界を変えていく。フード・エンタテインメントです。

井上ひさし展示室【企画展】「吉里吉里忌 2019 リポート」8月4日(日)まで

おすすめ本のコーナー ハーブ特集~ハーブガーデンフェアによせて~



玄米ダンベルニギニギ体操のつどい



楽しくワイワイ体操します。
▶日時：7月24日(水) 13:30~14:30
▶場所：町生きがい交流館
▶内容：健康運動サポーターによる「玄米ダンベルニギニギ体操」
▶参加料：無料
▶申込：7月22日(月)まで電話で申込
▶その他：健幸マイレージ10ポイント贈呈

パークゴルフ場ぐるりウォーク +10

今より10分多く体を動かして、健康づくり！
▶日時：7月3日(水) 6:30~7:00
▶場所：川西ダリヤパークゴルフ場
▶内容：体操と外周1Kmウォーキング
▶参加費：無料
▶その他：健幸マイレージ10ポイント贈呈



「創作リズムダンベル」参加者募集

玄米ダンベルをゆったりとした音楽にあわせて楽しく運動します。お気軽にご参加ください。
▶日時：7月10日(水) 10:00~11:30
▶場所：町民総合体育館
▶参加費：無料
▶持ち物：内履き、飲み物、玄米ダンベル(お持ちの方)
▶申込：7月5日(金)まで電話で申込
▶その他：健幸マイレージ10ポイント贈呈

献血

400mlの献血のみの受付となります。
▶期日：7月21日(日)
▶時間・場所：9:00~11:00 町フレンドリープラザ
▶対象：(男性)17~69歳 (女性)18~69歳
※65歳以上は要件有
▶持ち物：献血カード



歯科休日当番医

Table with 3 columns: 期日, 担当歯科医院, 電話番号. Rows include 6/23, 6/30, 7/7, 7/14, 7/15.

休日診療所

●南陽東置賜休日診療所
住所：南陽市栲塚420-7
電話：40-3456
診療日：日曜日・祝祭日
時間：8:45~11:45 13:00~16:30
診療科目：主に内科、小児科

熱中症を予防しましょう



高齢の方は、暑さなどに対する感覚が鈍くなっており、また元々の水分量が少ないため、夏場に熱中症になりやすいと言われていています。
ご本人やその周りの方は、下記の点に注意して、暑い時期を乗り切りましょう。



室温に気を付けて！

高齢の方は暑さを自覚しにくいので、今いる部屋の温度を温度計で測りましょう。

室内を涼しく！

高温多湿、無風の環境は熱中症の危険が高まりますので、冷房や扇風機などを利用して涼しく風通しの良い場所で過ごしましょう。

水分補給を計画的に！

のどが渇く前にこまめに水分を摂るようにしましょう。入浴時や就寝中も体の水分は失われます。入浴後の水分補給や枕元にも飲み物を置き、夜間目が覚めたら飲むようにしましょう。

栄養補給をしっかりと！

規則正しい食事が大切です。食材選びや調理方法を工夫して栄養補給をしましょう。

声を掛け合ひ、助け合ひ！

家庭やご近所同士で声を掛け合ひ、お互いの様子を気遣うことが大事です。

地域包括支援センターだより



住み慣れたまちでいっしょに自分らしく

家族介護教室を開催します

▼日時：7月10日(水) 午後1時30分~3時
▼会場：町生きがい交流館
▼参加費：無料
▼内容：口腔ケアで健康維持、介護する側・される側の車いす体験
【講師】かがやきの丘専門職員
▼対象：家族を介護している方、介護に関心のある方などなたでも参加いただけます。
▼お申込：6月28日(金)までお電話でご連絡ください。
☎町社会福祉協議会事務局 46-13040



適正受診を心がけましょう ★今月のポイント★

▶同じ症状、病気で複数の医療機関を受診することは控えましょう。
▶みなさまにご負担いただく保険料や医療費の増加につながるだけでなく、検査や薬の重複などで体に悪影響を与えてしまう心配があります。
▶いま受けている治療に不安があるときは、医師に相談しましょう。

年に1度は特定健診を受けましょう

特定健診とは...

町では、国民健康保険加入者(40~74歳)全員に特定健診受診のご案内をしています。
特定健診とは、血圧・検尿・血液検査・心電図・眼底検査などの項目があり、生活習慣病を予防するためにも大切です。
なお、通院中の方に電話などで健診のご案内をしています。主治医とご相談のうえ、この機会にぜひお受けください。

食塩摂取量検査を導入

町の特定健診の結果を見ると、血圧・血糖値が高い方が多いため、今年度より推定食塩摂取量検査(尿検査・無料)を取り入れました。ご自身の一日の塩分摂取量を知り、食生活を振り返りましょう。

がん検診も受けられます

加入保険に関わらず特定健診の会場でがん検診(胃がん・大腸がん・呼吸器健診など)を受けることができます。子宮がん・乳がん検診は南陽検診センター会場です。ご希望の方はご連絡ください。

CHIMARU DESIGN



# ちまるデザイン室

川西町地域おこし協力隊  
電話：0238-42-6694  
メール：chimaru@ms5.omn.ne.jp

年度が変わり、コメやきゅうりの苗づくりや機械整備などの作業をしています。「習うより慣れろ」でベテランの方々と作業していますが、慣れる前に終わってしまう作業が多く、覚えることもままならない状況です。そんな作業が多く、次回するのは来年かと思うと日々緊張の連続です。大河原農園では農業研修用のトラクターと圃場を用意していただき作業しています。しっかりと管理してきちんとお米の収穫が出来るように努力して、百姓初心者を早く脱したいと思えます。



▲まだ緊張しながらトラクターに乗っています

## 自然の中での仕事は気持ち良い！

佐藤 英俊

様々な作業を体験し、自然の中で仕事をする気持ち良さや大変さを感じる日々は、机でパソコンに向かって仕事しているより遥かに充実しています。

また、新元号となり、小松地区のアパートから玉庭地区の空き家へ引越し、新たな生活をスタートさせました。真の玉庭地区住民になったので、畑付きの庭で色々な野菜などをつくっていききたいです。早く馴染めるよう、地域の行事などに顔を出したいですし、地域のこと・農業のことなどを教えてもらえたらと思いますので、よろしくお願います。



## はじめてのバースデー

平成30年  
6月生まれ

はじめての誕生日がやってきた赤ちゃんを紹介するコーナーです。町が行う9・10か月児健康教室に参加されたお子さんを広報担当が撮影し、誕生日に発行する町報かわにしにお名前とともに掲載します。



しまねき ゆづき ちゃん



こせき あいる くん



まつうら けいご くん



なまい あおい ちゃん

## — 今月の表紙 —



南東北と新潟県の県境の山々周辺にしか群生しないヒメサユリ。淡いピンク色の美しいユリで、花言葉は「飾らぬ美」です。町内では下小松古墳群で6月下旬ころまで見られます。写真は6月7日の雨上がりのヒメサユリです。

## 重度心身障がい（児）者医療証 ひとり親家庭等医療証の更新手続き

7月1日更新の医療証の手続きについて、すでに対象者あてご案内を送付しています。持ち物をご確認のうえ、忘れずにお手続きください。

▶お手続きの期日：6/21(金)、6/22(土)

▶場所：町中央公民館

☎町住民生活課 ☎42-2114

## ●健康子育て課からのお知らせ ☎町健康子育て課 ☎42-6640

▶会場：町生きがい交流館（上小松）

内容	対象	期日	受付時間	備考
ママ&ベビーリフレッシュ教室	2か月～ひとり歩きする前のお子さんとお母さん	7/8(月)	10:00開始 ※開始時間5分前までお越しください。	内容：親子で楽しく運動 申込：6/7から受付開始 (先着20名)
9・10月児健康教室	H30.9.1～10.31生	7/17(水)	13:15～13:30	
びかびか歯っぴい教室	①H29.7生の2歳児 ②H28.7、H29.1、H30.5生 ③ママ・パパになる方	7/18(木)	①13:20～13:30 ②13:30～14:00 ③13:50～14:00	歯科健診やフッ素塗布 (希望者500円)
1歳6か月児健康診査	H29.10.21～12.31生	7/19(金)	13:15～13:30	

## ●子育て支援センターこあらからののお知らせ ☎町子育て支援センター ☎44-2822

イベント	場所	期日	時間	備考
ルンルン子育て広場	フレンドリープラザ	6/25(火)	10:00～	おはなし広場「図書館へ行こう！」① ※子育て支援センターは午前中閉所
	子育て支援センター	7/5(金)	9:30～	七夕のかざりをつくろう
町立幼児施設の開放	玉庭へき地保育所	6/25(火)	10:00～11:00	
	美郷幼稚園	7/1(月)		
	北斗幼稚園	7/3(水)		

## 幼児ことばの相談室

- ▶対象：ことばに関する相談を希望する保護者と就学前のお子さん
  - ▶内容：言語聴覚士による相談対応
  - ▶日時：6/17(月)、7/16(火) 両日9:00～
  - ▶申込：下記まで電話で申込（完全予約制）
- ☎町健康子育て課 ☎42-6671

## 児童手当の現況届を忘れずに

6月中に現況届が提出されないと以降の手当が受けられなくなります。

ご案内は対象者に郵送済みですので、ご確認のうえご提出をお願いします。

☎町健康子育て課 ☎42-6671

## 子育て支援医療証を郵送します

▶今月の対象者

年齢：1歳児～小学6年生

誕生日：6月2日～7月1日

▶郵送日：6月24日(月) (予定)

☎町住民生活課 ☎42-2114

ご利用ください！

## こあらっこ広場 (すくすく計測)

▶対象

妊婦さん  
お子さんとお母さん

▶場所・日時

- 子育て支援センター  
6/19(水) 7/17(水)  
10:00～11:30
- 町生きがい交流館  
7/8(月)  
11:30～12:30



妊婦さんやお母さんどうしの交流・情報交換、身体測定、育児相談などができます。子育て支援センター会場の日には、おむつアートをご用意します。記念に写真を1枚いかがですか？



おめでとう そして ありがとう

… 5月受付分 …

ようこそ **赤ちゃん** 9名

氏名	性別	保護者	大字
多田 紗月	女	良・奈緒美	中小松
松田 美咲	女	彰・直子	中小松
遠藤 心陽	女	博・友香里	上小松
長岡 歩夢	男	研二・みゆき	上小松
高橋 煌希	男	知希・和嘉恵	洲 島
福島 瑞菜	女	大輔・可奈	上小松
奥山 愛心	女	康平・麻実	洲 島
高橋 佳叶	男	和也・愛美	上小松
小倉 向葵	男	幸典・さくら	下小松

ご結婚おめでとう 6組

新郎	新婦	大字
黒澤 睦基	後藤いずみ	西大塚
小口 成三	田制千栄美	大 塚
那須 司	松岡 直	高 山
佐藤 良二	伊藤朱貴子	吉 田
小関 太郎	樋口 汐里	西大塚
江本 一雄	サドンドンバスケットジャズ	上小松

ご冥福を祈ります

氏名	年齢(満)	大字
長谷川のぶ子	69	大 塚
廣野 正子	87	上小松
樋口四十二	84	上小松
齋藤 賢吉	87	小 松
志賀 周吉	89	上小松
佐藤 忠一	86	大 舟
鈴木 楨子	94	下奥田

【おめでとう そして ありがとう】は、5月に掲載の申し込みがあった方のみ掲載しています。氏名は、申込書のとおり掲載していますので、戸籍や住民基本台帳の表記と異なる場合があります。

川西町の人口

15,102人 (-1)

男 7,393人 (-9)  
女 7,709人 (+8)  
世帯数 5,064世帯 (+1)

※5月末日現在の住民基本台帳人口

米野 哲郎 さん  
(中小松・35歳)



◆イベントの企画を一からやってみよう

町フレンドリープラザを運営する遅筆堂文庫プロジェクトで働き始めて丸1年になります。仕事では、劇場やロビーで行われる様々なイベントの企画を担当しています。出演する側と裏方のスタッフ両方の人の動きなど、細かい段取りまで考える必要があり、とても重要な役割だと思って取り組んでいます。イベントを1つ終わるごとに達成感があり、やりがいを感じています。今後はイベントの立ち上げから最後まで自分でやり遂げたいと考えています。

◆吉里吉里忌での合唱が楽しかった

館長からお誘いいただき、吉里吉里忌2019の最後を飾る天神の森合唱団に初めて参加しました。学生時代以来20年ぶりの合唱でしたが、周りの仲間の合唱熱がとてつもなく、練習から本当に楽しんで歌うことができました。

仙台で育った私は川西町に住み始めてまだ長くはありません。冬場の雪は大変で車の運転で苦労することも多いですが、ホッとする住みやすい町だと思います。

**編集後記**  
食べ物や自らの手で実際につくること、そして地域のいいものを地域で味わう地産地消の取り組みを中心に食育を特集しました。一方、某テレビ番組で「食事は人と人をつなぐもの」と発言した方がいました。核家族が多くなり孤食が増えていくと聞きますが、家族や友人たちと美味しい料理を味わいながらかけがえない時間を過ごしつつ、なごりを感じる食の大切さやありがたみを知る食育なんだと感じました。  
《悠》

水害・土砂災害の防災情報の伝え方が変わります

逃げ遅れゼロへ!

防災情報はいろいろあるけど  
いつ避難すればいいの?

警戒レベル **4** で **全員避難!!**

【警戒レベル】で避難のタイミングをお伝えします。

2019年の出水期(6月ごろ)より、  
【警戒レベル】を用いた  
避難情報が発令されます。  
市町村から【警戒レベル3、4】が  
発令された地域にお住まいの方は、  
速やかに避難してください。

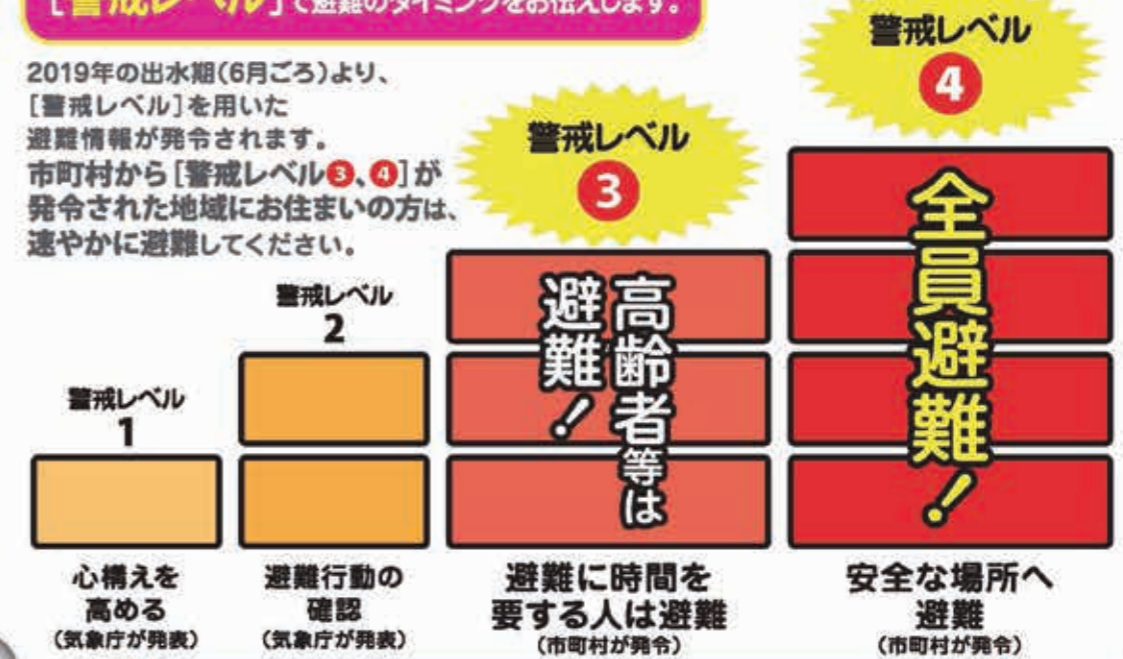

【警戒レベル3】(市町村が発令)は既に災害が発生している状況です。

次のような内容で自治体から避難行動を呼びかけます!

**呼びかけの一例**  
警戒レベル4  
避難勧告の伝達文例

- 緊急放送、緊急放送、警戒レベル4、避難開始。  
緊急放送、緊急放送、警戒レベル4、避難開始。  
こちらは、川西町です。
- 〇〇地区に洪水に関する警戒レベル4、避難勧告を発令しました。
- 〇〇川が氾濫するおそれのある水位に到達しました。
- 〇〇地区の方は、速やかに全員避難を開始してください。
- 避難場所への避難が危険な場合は、近くの安全な場所に避難するか、屋内の高いところに避難してください。

警戒レベルととるべき行動を端的に伝えます  
避難勧告の発令を伝えます  
災害が切迫していることを伝えます  
とるべき行動を伝えます

内閣府(防災担当)・消防庁

詳しく知りたい方は

内閣府 防災情報のページ

内閣府 避難勧告

検索

http://www.bousai.go.jp/oukyu/hinankankoku/h30\_hinankankoku\_guideline/index.html



スマホ用  
二次元コード

雑貨屋さんと飲食店さんによる  
1day shopが置賜公園に大集合!  
可愛いもの、美味しいものが  
いっぱいワクワクときどき  
マーケット&ワークショップ。  
皆さん是非お越しください。

置賜公園ハーブガーデンフェア2019

1 Day Handmade Market

# かおりの丘の 商店街

6/30 日 10:00~16:00

置賜公園ハーブガーデン

周辺案内図

山形県東置賜郡川西町大字  
上小松5095



○お車でのお越しの際は、川西グリーヤ園  
駐車場をご利用ください。

尚時簡体

置賜公園

ハーブガーデンフェア

2019

6/22(土)~7/15(月・祝)

10:00~16:00

約100種類ものハーブが香り咲く  
置賜公園ハーブガーデンで摘み取り  
やクラフト体験、ワークショップ  
など、様々なメニューが楽しめる  
初夏のイベントです。

キッチン&バー  
カリスマ



イベントで毎回好評のカリ  
スマ特製唐揚げ。今回はさら  
にスペシャルバージョン。  
お店では味わえない特別な  
味をご賞味ください。

Spice Kitchen  
GARBANZO



夏でもサッパリ食べ  
られるカレーパンを  
販売します! 冷たい  
ラッシーと一緒に  
どうぞ!!

miging café



黄色いワーゲンバスのキャ  
テンカーmiging cafeです。  
特製ハーブオイルを使った  
フィッシュ&チップスなど  
の販売をします。

菓子司 十印



口にふくむとほんの  
り香るお菓子を準備  
しました。手作りの  
やさしい味をぜひお  
楽しみください。

菓子処 神戸屋



おいしいお菓子をたく  
さん用意してお客  
様のお越しをお待ち  
しております。

Naturally



本物のお花を使用した  
レジンアクセサリーを  
販売します。ハーブや  
グリアのアクセサリー  
をお持ちします。

coco\*emo



色々な年代の方に喜ん  
で頂ける様な布小物を  
準備してお待ちしてい  
ます。ぜひ遊びにいら  
して下さい!!

さとうさんち&たむの木



布小物のさとうさんちと多  
肉植物のたむの木です。  
1品1品手作りです。楽しい  
ワークショップも準備して  
皆様をお待ちしています。

Pinky Stones  
& che ri-e



可愛いがいっぱいのピンキ  
ーショップで世界に1つだ  
けのキラキラレジンアクセ  
サリーや毛糸などの編み小  
物、バッグ等お楽しみに!!

やさしいおえかき  
あやめ堂



パステルアートのやさしい  
世界を身近に感じられる物  
造りをしています。あやめ  
堂オリジナル作品を是非手  
に取ってご覧下さい。

青木 信子



可愛らしい多肉植物や  
花の寄せ植えを準備し  
ました。後の手入れの  
簡単さも魅力的かと思  
います。

さくらぎ工房



世界で親しま  
れているチヨ  
ークアートを  
山形でも。開  
運雑貨の販売  
や体験ワーク  
ショップも開  
催します。こ  
の機会に是非  
ご参加下さい。

花散里



大人かわいい色あ  
わせの布物を作っ  
ています。

Hand made  
"Elima"



手作り作家5人集結して  
きたグループ。布小物やアク  
セサリー-生活雑貨など世界に  
一つの作品を提供します。

お問い合わせ 川西町観光協会 TEL.0238-54-1515

置賜公園ハーブガーデンFacebookページ

<https://www.facebook.com/mominokinooka/>

