

町報

かわにし



◆町公式フェイスブック◆
町の情報を気軽にゲット!



◆町ホームページ◆
町の情報を要チェック!



なれるかな? 素敵なおひなさま♪
～春待ち市「わたしもおひなさま」～

平成31年

3

vol 1178

その1票が新しい時代を創る

4月は統一地方選挙です



4月に行われる地方選挙は全国的に期日を統一して実施することが法律で定められています。これを「統一地方選挙」といい、山形県議会議員選挙と川西町議会議員選挙が4月に行われます。
私たちに身近で地方自治の基盤となる大事な選挙です。忘れずに投票しましょう。

入場券をお送りします

投票所の入場券は圧着はがきを使用し、郵送でお送りします。世帯ごと4人分をまとめて印字し、有権者が5人以上の世帯には複数枚送付します。入場券は切り離して投票所へお持ちください。

入場券は告示日以後の早いうちに発送予定です。入場券が届いたら内容をお確かめください。届かなかったり、内容に誤りがある場合はお問い合わせください。

郵便投票も可能

法律で定められた身体の不自由な方は、自宅で投票用紙に記入し郵便で選挙管理委員会へ送ることができます。ただし、証明書交付などの手続きに時間を要しますので、お早めにお問合せください。

ポスター掲示場

ポスター掲示場を町内各所に設置します。風雨などで壊れたものを見つけたら町選挙管理委員会へご連絡ください。

最近住所を移した場合

【町内で転居した方】
投票日前に転居された方は、元の住所の投票所で投票する場合があります。入場券に記載の場所で投票してください。
【町外に転出した方】
今回の県選から、県内市町村に転出した方は2回以上住所を移動していても選挙権を有することになりました（町議選は対象外）。投票するには①か②の対応が必要です。

①いずれかの市町村長が発行する、引き続き県内に住所を有することを証明する文書を提示する。
②引き続き県内に住所があることの確認を受ける。

投票時のポイント

投票用紙には候補者の名前だけをはっきり書いてください。名前以外を書くこと無効票になる場合があります。また書き損じたら係員にお申し出ください。

字が書けない人は代理投票ができますので、投票管理者にお申し出ください。補助者二人が立ち会い、名前を代わりに書きます。

選挙管理委員会からのお知らせ

【お問合せ】 ☎42-6689



昨年12月開催「選挙啓発前講座」置賜農業高校の生徒が投票や受付、開票作業を体験した

不在者投票を利用しよう

学業や就職などで投票日やその前に町に帰れず、投票したくてもできない：そんな人でも投票できる不在者投票制度をご活用ください。本町以外に居住・滞在している学生さんなどにご家族からぜひお知らせください。

▼内容・町に住民票を残したまま、町外に居住・滞在されている方が川西町以外で投票する方法です。

▼注意点・郵便などにより手続きを行うため時間を要します。早めの手続きをお願いします。

▼方法

- ①「宣誓書兼投票用紙等請求書」に必要事項を記載し、町選挙管理委員会に郵送等で送付。様式と記載例は町ホームページからダウンロードできます。
- ②町選挙管理委員会からの郵便物をご確認ください。「投票用紙」「投票用封筒」「不在者投票証明書在中封筒」などが町選挙管理委員会から郵送されますが、記載や開封は行わないでください。
- ③郵便物を持参し、居住・滞在先の選挙管理委員会へ出向きます。
- ④居住・滞在先の選挙管理委員会の職員に不在者投票したい旨を伝え、職員のご案内により投票を行います。

山形県議会議員選挙

投票日 **4月7日(日)**
午前7時～午後8時

期日前・不在者投票日

- ▶日時 3月30日(土)～4月6日(土)
午前8時30分～午後8時
- ▶会場 川西町役場 第3会議室
- ▶持ち物 入場券

投票できる人

4月7日現在で満18歳以上の方（平成13年4月8日までに生まれた方）で、平成30年12月28日までに転入届出を済ませ、引き続き川西町に住所を有する方。

※平成30年12月以降、県内の市町村間で住所異動を行なった方は、投票する際に「引き続き山形県の区域に住居を有する証明書」（県内市町村長が発行するもの）の提示が必要になる場合がありますので、お早めにお問い合わせください。

選挙公報の配布

3月31日(日)～4月1日(月)頃に全戸配布します。

開票

- ▶日時 4月7日(日) 午後9時から
- ▶会場 町中央公民館 大ホール

川西町議会議員選挙

投票日 **4月21日(日)**
午前7時～午後8時

期日前・不在者投票日

- ▶日時 4月17日(水)～20日(土)
午前8時30分～午後8時
- ▶会場 川西町役場 第3会議室
- ▶持ち物 入場券

投票できる人

4月21日現在で満18歳以上の方（平成13年4月22日までに生まれた方）で、平成31年1月15日までに転入届出を済ませ、引き続き川西町に住所を有する方。

※入場券が届いてから投票までの間に転出される方は、投票できませんのでご注意ください。

選挙公報の配布

4月17日(水)～18日(木)頃に全戸配布します。

開票

- ▶日時 4月21日(日) 午後9時から
- ▶会場 小松小学校 体育館

選挙公報は両選挙とも町ホームページに掲載します

平成31年度事務室配置略図 (事務室は太枠部分)

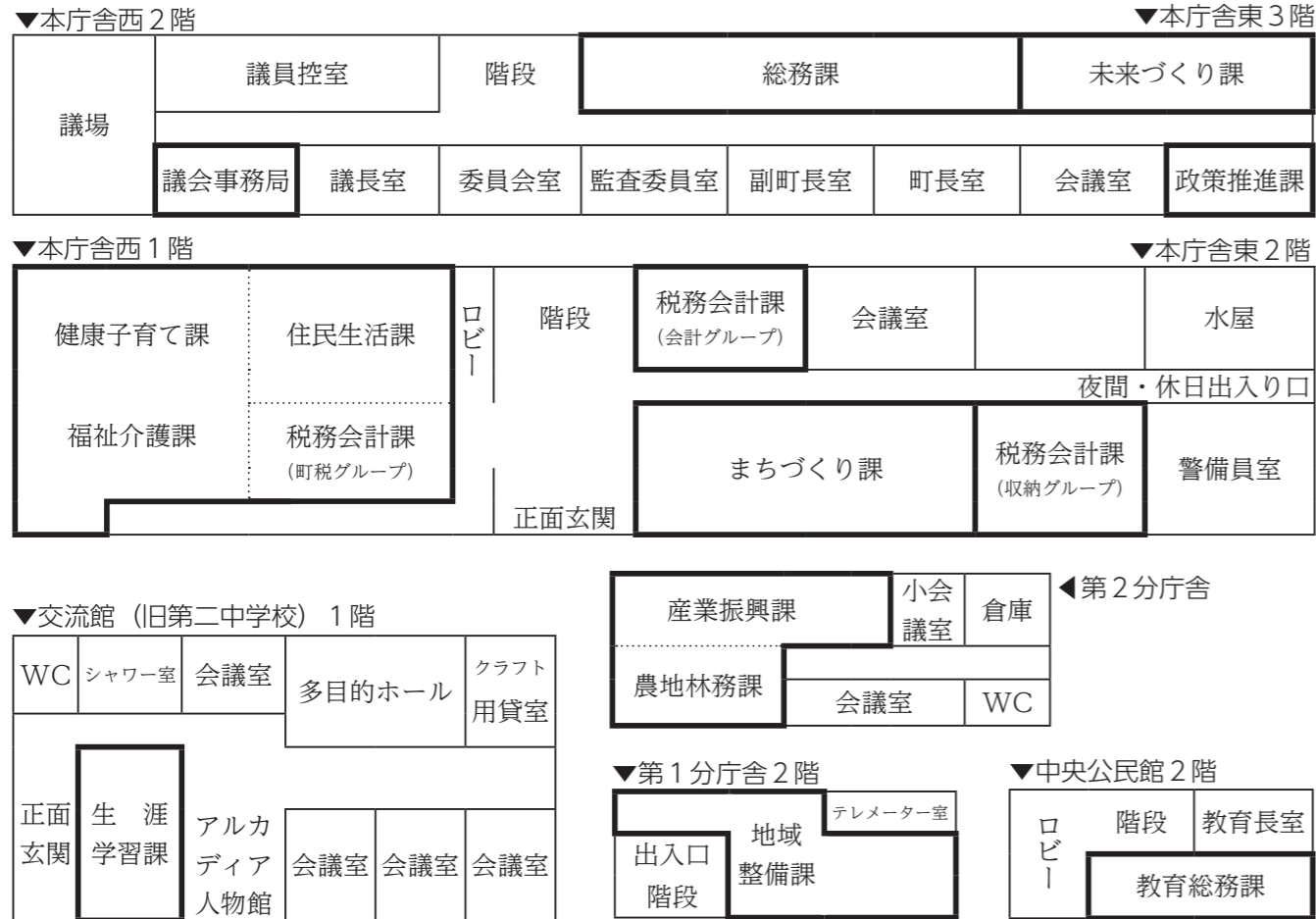

4月から役場の組織機構が変わります

周町総務課 行政管理グループ ☎42-6610

少子高齢化・人口減少が進行する現状を踏まえながら効率的な施策展開を図るため、課・グループ等の組織及び業務を見直しました。

この組織改編により、12課1室体制から14課体制(議会、監査委員、農業委員会等を除く)となります。

主な変更点

- 健康福祉課の福祉・介護支援・地域包括支援センターの業務を所掌する「福祉介護課」を新設。
- 健康福祉課の健康づくり・子育て関連業務、教育総務課の子育て支援業務を所掌する「健康子育て課」を新設。
- 未来づくり課未来創造室を「政策推進課」に。
- まちづくり課を見直し、産業振興課から観光業務を移管、情報管理は総務課、統計・広報広聴業務は未来づくり課に移管。
- 窓口業務一元化のため、健康福祉課の国民健康保険・後期高齢者医療保険・福祉医療業務を住民生活課に移管。

議会事務局 (監査委員事務局)	生涯学習課	教育総務課	地域整備課	農地林務課	産業振興課			健康子育て課		福祉介護課	
	生涯学習	教育総務	上下水道 建設管理	農村林務 (農業委員会事務局)	商工	生産振興	農業企画	子育て	健康	介護	福祉
選挙管理委員会事務局	生涯学習、青少年健全育成、文化財、天然記念物、交流館の管理・運営	教育委員会、就学、通学、給食、コミュニケーション地域学校協働本部、幼児教育、教育施設・中央公民館管理	上下水道、公共下水道、農業集落排水、合併処理浄化槽	農業委員会、人・農地プラン、農地中間管理事業、農業農村整備、林業、緑化推進、鳥獣保護・被害対策、日本型直接支払	商工業、勤労者対策、制度資金、創業支援、ふるさと納税	6次産業化、かわにし森のマルシェ、農作物生産、畜産振興	農業政策企画、組織育成、地域営農、水田農業、農業経営制度融資、新規就農支援、農業振興地域整備計画	子育て支援、幼稚園・保育所・子育て支援センター、ひとり親支援、児童福祉、母子保健	健康づくり、歯科保健、栄養、食育、検診、医療、感染症病院企業団、生きがい交流館	介護保険、介護予防、介護地域支援、高齢者権利擁護、高齢者総合相談	地域福祉、高齢者福祉、障がい者福祉、生活保護、援護民生委員児童委員、赤十字、健康福祉センター
固定資産評価審査委員会事務局											

税務会計課			住民生活課		まちづくり課		政策推進課	未来づくり課		総務課		課名	
会	収	町	生活環境	戸籍住民	交流観光	地域振興	政策推進	財政	政策調整	契約管財	情報危機管理	行政管理	
会計管理、出納管理、決算調整、物品管理	町税・税外収入の収納、納税相談	町民税、軽自動車税、たばこ税、入湯税、申告相談、固定資産税、都市計画税、所得・課税・資産証明	交通安全、防犯、空き家対策、生活相談、消費者行政、人権擁護、衛生、自然環境、低炭素社会、廃棄物処理、畜場	総合窓口、戸籍、印鑑登録証明、住民基本台帳、国民年金	観光振興、ダリヤ園、浴浴センター、パークゴルフ場	地域づくり、自治会、総合交通対策、男女共同参画、地域おこし協力隊、夏まつり、さくらのまちづくり	新庁舎整備、メディアカルタウン整備、企業誘致、土地開発公社	予算編成、財政運営全般、町債、地方交付税	企画調整、広域行政、総合計画、総合戦略、土地利用、雪対策	要望活動、庁舎跡地活用、広報広聴、統計調査	町有施設・車・土地管理、物品購入、登記、法定外公共物入札、検査、指名競争入札の参加者登録	消防、水防、防災、危機管理、自主防災、高度情報化推進	人事、組織、給与、研修、福利厚生、文書、法令、秘書

太枠は課・グループ名の変更部分、青字は業務の移管部分

主な業務



▲上の2つのステッカーが付いている車は減税の対象です

平成31年3月31日までに新車で新規登録された方(車検証の初度検査年月が平成31年3月31日までの方)で下の表に該当する車両は、登録をした翌年度に限り軽自動車税が軽減されます。

この措置は、軽自動車の登録の際に手続きをしますので基本的には改めて申請などは必要ありません。

※この特例は、平成33年度まで延長される予定です。

対象・要件など		特例措置の内容
乗用車 (ガソリン車)	平成32年度燃費基準+30%達成	概ね50%軽減
	平成17年度排ガス規制75%低減 または 平成30年度排ガス規制50%低減	概ね25%軽減
軽貨物車 (ガソリン車)	平成27年度燃費基準+35%達成	概ね50%軽減
	平成27年度燃費基準+15%達成	概ね25%軽減
電気自動車など	●電気自動車と燃料電池車はすべて対象 ●天然ガス自動車は平成21年排ガス規制NOx10%以上低減 または平成30年排ガス規制適合	概ね75%軽減

※ハイブリッド車はガソリン車に含まれます。

グリーン化特例軽減措置(三輪以上の軽自動車)

軽自動車税のお知らせ

4月1日現在の所有者に課税されます



納税通知書の発送

4月15日(月)

納付期限・口座振替

5月7日(火)

口座振替の方の領収書及び納税証明書の発送は5月16日(木)です。
車検などで納税証明書が早急に必要の方は、5月7日(火)以降に町税務会計課窓口にお越しください。

このような場合は3月中に手続きを!

●所有者の名義や住所が変わった など

●軽自動車税は4月1日現在の所有者に課税され、納税通知書が所有者に送付されます。必ず3月中に手続きをお願いします。

●3月末は窓口が非常に混みます。早めのお手続きをお願いします。

▼車両別のお手続き窓口

【町税務会計課】
原動機付自転車、小型特殊自動車、農耕用作業車

【山形運輸支局】
250CC超のバイク

【軽自動車検査協会】
その他の軽自動車(黄色や黒のナンバープレート)

障がいをお持ちの方への減免制度

●申請は4月26日(金)まで

一定の要件に該当する障がいのある方やそのご家族が所有する軽自動車などは、申請により軽自動車税の減免を受けることができます。

また、障がいのある方が使用する構造となっている車両も減免となる場合があります。減免される台数は、普通自動車と合わせて1人1台のみです。

申請をお考えの方は、方法をご案内しますので事前にお問い合わせください。
※障がいの程度などにより該当しない場合があります。

町税務会計課 町税グループ ☎42-6622

【重課税率適用年表】

初度検査年月	重課税率適用年度
平成14年度以前	平成28年度～
平成15年～平成16年3月	平成29年度～
平成16年4月～平成17年3月	平成30年度～
平成17年4月～平成18年3月	平成31年度～
平成18年4月～平成19年3月	平成32年度～
平成19年4月～平成20年3月	平成33年度～



町内全地区で可燃ごみの4月から週2回収集が始まります

～ごみ収集カレンダーを必ず確認しましょう～



2019年度ごみ収集カレンダーを配布しています

- ① 町報かわにし3月号とともに折込
- ② 役場住民生活課窓口を設置
- ③ 町ホームページでもダウンロード可能

収集日が大幅に変更

今年4月から全地区において可燃ごみの週2回収集が始まります。

それに伴い、ごみ収集の曜日が大幅に変更されますので、「2019年度ごみ収集カレンダー」をしっかりと確認いただき、収集日の朝8時まで決められた収集所に出してください。

収集日を間違えたごみは収集されませんので、ご注意ください。

町住民生活課 生活環境グループ ☎42-6618

【国民年金】 学生納付特例制度のご案内

20歳以上の方は、学生であっても国民年金に加入しなければなりません。しかし、学生の方で所得が一定額以下の場合、国民年金保険料の納付が猶予される「学生納付特例制度」が利用できます。

利用には申請が必要です

承認期間は4月から翌年3月までの1年間です。在学期間中は毎年申請が必要です。

ケース1

4月以降に申請書(ハガキ)を日本年金機構が送付します。継続希望の場合は必要事項を記入のうえ返送してください。

※4月を過ぎても届かない場合は新たに申請が必要です。

ケース2

新年度から学生納付特例制度を希望される方

4月以降に米沢年金事務所または住民登録のある市町村の役所、在学中の学校(※)にて手続きしてください。

※学校が学生納付特例の代行事務を行う許可を受けている場合に限られます。

☎日本年金機構 米沢年金事務所
〒221-4220
☎4216615

☎町住民生活課 戸籍住民グループ
☎4216615

申請に必要なもの

- 個人番号の分かるもの(マイナンバーカードなど)
- 学生証または在学証明書
- 印鑑
- 基礎年金番号のわかるもの(年金手帳など)
- 本人確認できるもの(運転免許証など)

☎県子育て支援課
☎023-630-3345

☎町健康福祉課 福祉グループ
☎4216635



変わったところ

- パスポート交付対象を「小学校6年生までの子どもまたは18歳未満の子どもまたは妊婦のいる家庭」から「紙のカード」から「電子画像」に変更



▲パスポートはこのマークのある協賛店で利用できます

電子画像の取得には申請が必要

県ホームページから専用の申請フォームにアクセスしてお使いのスマートフォンに保存または印刷してお使いください。

入力求められるパスワードは、対象者に配布したチラシに記載されています。

電子画像を利用できないご家庭には紙のパスポートを配布します。また、これまで発行されたカードも有効期限まで使えます。

インターネットでも相談できます

電話や来所での相談が困難な方を対象としたインターネット相談も可能です。

「山形 心の健康 インターネット相談」で検索してください。

☎県精神保健福祉センター
☎023-674-0139

受付日時

月曜～金曜
午前9時～正午
午後1時～5時
(祝祭日・年末年始を除く)

電話番号

おこなお 0570-064-556

1人で悩みを抱えず まず相談を

3月は自殺対策強化月間です。左記により電話相談を受付していますので、1人で悩みを抱えないで、まずはお電話をください。

お引っ越し前の手続きをお忘れなく



春は、進学や就職などで引っ越しが必要になったりと、何かと慌ただしい季節です。

引っ越し準備に追われて、大事な手続きを忘れていませんか？ すっきりした気持ちで新生活を迎えるために、余裕を持って手続きを済ませましょう。

届出の種類	届出の期間	受付時間
転出届 (他市町村へ引っ越し)	引っ越し前	平日 午前8時30分～ 午後5時
転入届 (川西町に引っ越し)	住み始めてから 14日以内	
転居届 (町内で引っ越し)	住み始めてから 14日以内	

▲届出に必要なものは、お問い合わせください。

住所の変更時の住民票の異動届出(転出、転入、転居)は、国民健康保険や国民年金、選挙人名簿の登録などにつながる大切な手続きです。そのため学生の方も現在の居住地への住所異動が必要です。

マイナンバー通知カードや身分証明書となるマイナンバーカード(個人番号カード)の住所も最新ののものにする必要があります。

この春、進学・就職・転勤などで引っ越しの方は、忘れずに行いましょう。

住所の異動届出は行いましたか？

持ち物

- 印鑑
- 保険証
- 医療証
- マイナンバー通知カード
- マイナンバーカード

※暗証番号を確認のうえお越しください。

● 住民基本台帳カード

● 本人確認出来るもの(運転免許証など)

● 委任状(代理人が手続きする場合は同一世帯の方が手続きする場合は、委任状は不要)

3～4月は窓口が大変混み合います。時間に余裕を持ってお越しください。

☎町住民生活課 戸籍住民グループ
☎4216615

理由	内容	必要なもの
会社の保険に加入した	国民健康保険をやめる届出が必要です	①会社の健康保険証(加入者全員の被保険者証) ②国民健康保険被保険者証 ③印鑑 ④年金手帳
会社を辞めた	国民健康保険に加入する届出が必要です	①資格喪失証明書または資格喪失の日付が確認できるもの ②印鑑 ③年金手帳
修学で町外に引っ越し	学生用の被保険者証(学)被保険者証)が交付されます	①在学証明書 ②印鑑 ③国民健康保険被保険者証 ※①は在学中毎年提出が必要

※別世帯の方が届出される場合、委任状と印鑑が必要です。

～(学)被保険証をお持ちの方へ～

※現在、(学)被保険者証をお持ちの方で、卒業などで学生でなくなる場合や社会保険に加入する場合は、国保喪失の届出が必要です。

国保も14日以内に届出が必要

国民健康保険の異動の届出は行いましたか？

国民健康保険に加入している方で、住所などが変更する、新たに国保に加入・喪失する場合は、ご本人(もしくは

はご家族の方)が14日以内に届出をされますようお願いいたします。

☎町健康福祉課 健康推進グループ
☎4212114

平成30年消防活動状況を報告します

(平成30年1月1日～12月31日の数値)

平成30年消防活動状況を5つの項目に分け数値化し、2市2町（米沢市、南陽市、高島町、川西町）と本町のみの合計をお知らせします。

☎置賜広域行政事務組合川西消防署 ☎42-3700

1. 火災発生状況

(単位：件又は人)

	火災件数					焼損棟数					死者数	負傷者
	建物	林野	車両	その他	合計	全焼	半焼	部分焼	ぼや	合計		
2市2町合計	22	1	1	19	43	11	1	14	7	33	0	10
うち川西町	5	0	0	2	7	3	0	5	2	10	0	2

2. 救急出動及び搬送人員状況

(単位：件又は人)

		急病	交通事故	一般負傷	労働災害	加害	自損行為	運動競技	火災	水難	その他	合計
		2市2町合計	出動	4,099	413	858	64	9	47	30	40	4
	搬送	3,852	412	835	65	9	31	31	8	3	546	5,792
うち川西町	出動	378	38	78	2	0	5	4	8	0	77	590
	搬送	360	38	76	2	0	4	5	2	0	76	563

3. 救助出動状況

(単位：件)

	火災	交通事故	水難	機械	建物等	自然災害	その他	合計
2市2町合計	34	54	4	5	9	0	17	123
うち川西町	5	6	0	0	0	0	2	13



4. その他の災害別出動状況

(単位：件)

	危険物漏洩	風水害(溢水含む)	雪害	誤報等	怪煙偵察	異臭	溢水	その他	合計
2市2町合計	103	48	2	6	49	0	97	100	405
うち川西町	11	10	1	1	8	0	1	12	44

5. 通信指令119番受信内容状況

(単位：件)

	火災	救急	救助	他災害	病院照会	いたずら	訓練	その他	テスト	合計
2市2町合計	43	5,913	85	405	112	31	823	1,937	711	10,060

「いまのサイレンは何？」
「いま起きている火事はどこ？」
「今日の当番病院はどこ？」



そんなときは
119番ではなく「テレホンガイド」
☎21-1191 (自動音声)
までお電話ください！

宝くじ助成金で地域活動を支援



平成30年度コミュニティ助成事業の採択を受け、中大塚

獅子舞保存会が獅子頭などの備品を整備しました。
この助成金は、宝くじの社会貢献広報事業として、市町村やコミュニティ組織（自治会、町内会等）が行う活動を支援し、地域社会の健全な発展と社会福祉の向上を目的としたものであり、平成30年度は一般コミュニティ助成事業1件が採択されました。

▼監査の種類
地方自治法199条第7項で規定する指定管理者の監査
▼監査執行期日及び対象課等
下表のとおり
▼監査委員
島貫憲明、高梨勇吉
▼監査の主眼及び方法
【所管課】
○指定管理者の選定、協定書の締結及び指定管理料の積算が適正か
○利用料金、使用料の収納及び減免は適正か
【指定管理者】
○協定書、仕様書に基づき業務が執行されているか
○会計処理、出納関係の諸帳簿の整備は適正か
○利用料金、使用料の収納及び減免は適正か
※右記の項目に対して、関係書類や各種申請書類、会計書類等の確認、関係者からの説明を聞き取った。
▼監査結果
適正に処理されていた。

商工業・勤労者向け補助金の申請期限迫る

次の補助金の申請期限は3月29日(金)です。該当する方は忘れずに申請してください。

【制度資金の利子補給】

本町の中小企業者が、今年度内に金融機関から借り入れた事業資金について、初回返済日から1年間の支払利子額20%を補助(上限10万円)。

【創業支援利子補給】

本町の創業者または中小企業者が、創業・新分野進出を今年度内に行うため金融機関

から借り入れた事業資金の、支払利子の1.0%相当分を3年間補助(上限15万円)。

【資格取得の支援】

本町の勤労者及び求職者が、補助対象となる資格を取得した際、資格取得経費の50%(上限5万円)を補助。
※各補助金の申請要件等、詳細はお問合せください。

☎町産業振興課 商工観光グループ ☎42-6645

適正な処理と認められました

（監査結果報告）

監査対象団体等(所管課)	監査期日	管理施設	指定管理料(平成29年度)
玉庭地区交流センター四方山館(まちづくり課)	1月28日	玉庭地区交流センター兼川西町克雪管理センター 玉庭農村公園	11,615,400円
東沢地区協働のまちづくり推進会議(まちづくり課)	1月28日	東沢地区交流センター兼東沢生活改善センター 東沢農村公園	10,711,440円
(農地林務課)		東沢活性化センター 東沢舟山公園	1,726,920円

尾長島工業団地排水水質検査結果

例年実施している尾長島工業団地排水水質検査について、今回も全ての項目で河川への排水基準を満たす結果となりました。

▼検査日 平成30年11月8日
▼検査場所 尾長島工業団地専用排水路 最終放流口
▼検査結果 左表のとおり

分析項目	検査結果	排水基準※
水素イオン濃度(PH)	7.5	5.8～8.6
鉛(mg/L)	0.001未満	0.1
シアン(mg/L)	0.1未満	1
銅(mg/L)	0.04未満	1
亜鉛(mg/L)	0.02	2
カドミウム(mg/L)	0.001未満	0.03
六価クロム(mg/L)	0.04未満	0.5
生物化学的酸素要求量(mg/L)	1.8	25
浮遊物質(mg/L)	1未満	60

※国が定める排水基準に、更に厳しい山形県の排水基準を上乘せした基準。

☎町産業振興課 商工観光グループ ☎42-6645

やまがた 里の暮らし推進機構



かわにしで遊ぶ・学ぶ 大人のインターンシップ

都市部在住者対象のツアー「大人のインターンシップ」を一泊二日で開催し、10〜60代の7人が参加しました。これは「川西町への移住者を増やしていこう」という目的で開催しており、今回は空き家バンクに登録されているお宅見学、先輩移住者の暮らし勉強会、小松スキー場でのソリ遊び、紅大豆味噌づくりなど、盛り沢山のプログラムで町の暮らしを体感していただきました。

このようなツアーはプログラムを変えながら毎年開催しています。ツアー参加後に移住されて来られた方や移住まで至らずとも川西ファンとなりSNSを使ってクチコミで町の食や文化を宣伝して下さっている方もいます。今回も参加者の方が「実際に来て、川西町がとっても好きになりました。私に何か町のためにできることはないでしょうか」とお話しくださいました。

今後も同様のツアーを開催する予定です。都市部の方に川西町の暮らしを体感してもらうためのアイデアがありましたら、ぜひ教えてください。



▲スキー場での雪灯りづくり



▲紅大豆味噌づくりの様子

☎やまがた里の暮らし推進機構 ☎54-3006

玉庭ひなめぐりを開催します

期日 **3月23日(土)・24日(日)**
 時間 午前**9時**〜午後**2時**まで受付
 午後**3時30分**まで鑑賞可能
 会場 **玉庭地区内 展示会場**



▼料金 一般…1500円
 小中学生…500円
 ※菓子・抹茶・甘酒などを提供(場所毎に異なります)

▼チケット販売所(受付)
 ①玉庭地区交流センター
 ②土礼味噌庵
 ③玉庭いこいの里

関連イベント情報

わたしもおひなさま

▼内容…おだいらさまとおひなさまの格好で写真撮影
 ▼場所…土礼味噌庵
 ▼対象…幼児〜小学校低学年
 ▼予約…3月22日(金)まで玉庭地区交流センターに電話
 ▼料金…500円(着付代)

横山家のひな飾り

▼内容…ひなめぐり開催前にゆつくりひな人形を鑑賞
 ▼場所…玉庭地区松尾地域内横山家 ☎48-2961
 ▼期間…3月20日(水)〜22日(金)
 ▼時間…午前10時〜午後3時
 ▼予約…訪問2日前まで電話
 ▼料金…300円

前売券(1400円)

①玉庭地区交流センター
 ②十印 ③神戸屋
 ④かわにし森のマルシェで販売しています。

☎玉庭地区交流センター ☎48-2130

わが町のたからものシリーズ⑫

ひなまつり

ひなまつりは、毎年3月3日に女の子の健康やかな成長と幸福を願い、ひな人形を飾って祝う年中行事です。紙でできた人形(ひな)で身の穢れを払い、それを自身の「かたしろ」として川に流し(なま)する行事が起源とされています。やがて平安時代の子女の「ひいな遊び」と結び付いて「立雛」(紙雛)がうまれ、室町時代には室内に飾るための「座雛」へと変化し、江戸時代中期頃におおよそ現在親しまれているひな飾りの形になったと考えられています。



▲貴重な享保雛や古今雛などが玉庭ひなめぐりでは鑑賞できる

上小松のある商家の記録には、ひなまつり当日の朝についた草餅と桃のお酒を神々に供え、それを家族もいただいでお祝いしていたとあります。地区の子どもたちは、各家の両戸の開いたところから床の

間のひな飾りを眺めて廻り、楽しんでいったこと。上杉の下級士族が暮らした玉庭地区では、江戸勤めの土産として先祖が買収した「享保雛」や「古今雛」が代々伝えられ、今日おこなわれている「玉庭ひなめぐり」で公開されています。毎年町内外から多くの人が訪れ、歴史情緒たまたまひな飾りを眺めながら、地元の人々の心も楽しんでいます。

☎町生涯学習課 生涯学習グループ ☎44-2843

合併処理浄化槽の設置を支援します

町では、生活環境整備の一環として、し尿と生活排水を一緒に処理できる合併処理浄化槽の設置を支援します。ぜひ活用ください。

募集基数 約30基(先着順)

※申込み状況により基数が変わる場合があります。

補助条件

①住宅(併用住宅を含む)に設置する方。
 ※その他詳細はお問い合わせください。

補助対象人員及び上限額

表のとおり
 ※申し込み後の人槽変更はできません。

補助対象人員	補助上限額
5人槽	352,000円
6〜7人槽	441,000円
8〜10人槽	588,000円

☎町地域整備課 上下水道グループ ☎42-6657

募集中! スポGOMI大会の参加チームを募集

スポGOMIとは、決められたエリア内をチームで協力してごみを拾い、その重さによるポイントを競うスポーツです。環境美化に貢献でき、どなたでも楽しめます。

平成最後のスポGOMI大会にぜひご参加ください。
 ▼日時…4月21日(日)
 午前10時15分〜正午

▼集合場所 町総合運動公園(小雨決行)

▼参加費…無料

▼申込方法…チーム名などの必要事項を参加申込書に記入し、町住民生活課へ申込ください。(メールも可)
 ※参加申込書は町住民生活課各地区交流センターにあるほか、町ホームページでダウンロードできます。

▼申込期限…4月17日(水)

☎町住民生活課 生活環境グループ ☎42-6618

- 1チームの人数は、4〜6名です。
- 小学生以下の子どもが参加する場合、必ず高校生以上の大人をチームに入れてください。
- スポーツ少年団員が参加する場合、町スポーツ少年団本部(町民総合体育館)へ申込ください。





お薬と上手に付き合いましょう

高齢になるといろいろな病気を併発しやすく、薬の種類や量が増えてしまいます。

服用方法が分からなくなる、食事を摂らず食後の薬を飲まない、体調がすぐれず飲まないなどの理由で「残薬」が徐々に増えてしまっている方も多いのではないのでしょうか。

「残薬」は症状悪化の危険を招くだけでなく、医療費も必要以上にかかります。医師や薬剤師と上手に付き合っ、飲み残しを防ぐ取り組みを始めましょう。

また、気軽に相談できるかかりつけ薬局を持ちましょう。

地域包括支援センターだより



介護保険受給者
介護支援センター

「残薬」を減らすために

- 薬が残っている場合は、医師や薬剤師に相談しましょう。
- 薬が合わない、症状が落ち着いたからといって自己判断で中止せず必ず医師に相談しましょう。
- 少ない服薬回数で済む薬に変えられないか医師に相談しましょう。

飲み忘れを防ぐために ～便利グッズを活用～

●週間お薬カレンダー

朝・昼・夜・寝る前の1日4回分×1週間分整理できます。薬局でご購入できます。



▲お薬カレンダーを壁に貼ろう！

●お薬ケース

1日分、1週間分など様々な種類があります。

100円ショップやドラッグストアなどで取り扱っています。

町健康福祉課 介護支援グループ内 町地域包括支援センター ☎42-6638

町健康福祉課 健康推進グループ ☎42-6640

3か月間で合計40万歩又は60万歩を目指して毎日歩数を記録するウォーキング推進事業「楽笑健歩」。

楽笑健歩 目標達成者発表

達成したみなさんをご紹介します。

▼達成者(45名)

(昨年9月以降・敬称略)
島貫幸子、三谷志朗、後藤しづゑ、吉水裕子、嶋

田伸子、高梨照一、島貫弘子、鈴木雅典、安部あゆみ、多田謙吉、小原恵子、五十嵐和子 他

「楽笑健歩」の詳細は町ホームページをご覧ください。

健幸マイレージ 賞品当選者発表

健康づくりに取り組んでポイントのため、健康とお得を手に入れる「健幸マイレージ」。

今年度164名の応募者から町民の方を対象とした抽選の結果、次に記載の当選者(敬称略)の方々に賞品(川西商業協同組合共通商品券)をお贈りしました。

▼1等…大木富江、鈴木たけ子、秋葉洋志
▼2等…井上忠、金子紀子、加藤秀樹、佐藤良則、島貫弘子

▼3等…小林みよ子、佐藤博美、鈴木喜久子、荒瀬美千代、平元子、大河原キク、奥村佳奈、小原恵子、五十嵐喜美子、佐藤ミネ、福島恵美子、生田一幸、高橋重昭、高橋よし子 他

参加者の感想
●車に頼らず歩くことを意識するようになった
●健康を意識することができた
●仲間と楽しく運動教室に参加している
●普段歩いていないことに気づいた

お子さんの健診など

〈項目〉	〈期日・対象者〉
3歳6か月児健康診査	期日：4月26日(金) 対象：H27.9.1～10.31生まれ

〈受付時間〉午後1時15分～1時30分

〈会場〉町生きがい交流館

ぴかぴか歯っぴい教室

お子さんや妊婦さんなどを対象に歯科健診やフッ素塗布(希望者500円)を行います。

〈期日〉4月25日(木)

〈場所〉町生きがい交流館

〈対象者〉	〈受付時間〉
平成29年4月生まれの幼児	13:20～13:30
平成28年4月、10月 平成30年2月生まれの幼児ほか	13:30～14:00
妊婦・夫	13:50～14:00

こあらっこ広場(すくすく計測)

体重測定や育児相談ができ、おむつアートで写真も撮れます。妊婦さんやお母さんの交流や情報交換にぴったりです。保健師と栄養士が担当します。

〈日時〉4月24日(水)

午前10時00分～11時30分

〈場所〉町子育て支援センター

〈対象〉妊婦さん、お子さんとお母さん

〈申込〉不要です。お気軽にお越しください。

健幸マイレージ協力店が増えました

- ◆協力店名
ドッグサロンふわふわたいむ
住所：上小松 2344-1
電話：070-6954-0770
- ◆特典内容
お会計時10%オフ
※スピードシャンプーコース以上のご利用時
※完全予約制
※クレジットカード、電子マネー、Paypayでのお支払いも大歓迎です



「健幸マイレージ」の詳細は、町ホームページをご覧ください。

町健康福祉課 健康推進グループ ☎42-6640

玄米ダンベルニギニギ体操の集い

健康づくりのため、現在より10分多く身体を動かそう！

〈日時〉4月22日(月) 午前10時～11時

〈場所〉町生きがい交流館

〈内容〉健康運動サポーターによる「玄米ダンベルニギニギ体操」

〈参加料〉無料

〈申込〉4月19日(金)まで電話で申込

〈その他〉健幸マイレージポイント10ポイント贈呈

子育て支援医療証を郵送します

1歳児から小学5年生までの誕生日が3月2日から4月1日の方、4月から中学生、高校生になるお子さんの保護者の方に医療証をお送りします。

■新しい医療証の有効期間

- 3月生まれの方(1年間有効)
平成31年4月1日～平成32年3月31日
- 4月から中学生、高校生になる方(3年間有効)
平成31年4月1日～平成34年3月31日

■送付日 3月22日(金) 発送

■健康保険証に変更がある場合は届出が必要で次のものをお持ちのうえ窓口へお越しください。

【持ち物】

お子さんの健康保険証、医療証、印鑑(認印)

町健康福祉課 健康推進グループ ☎42-2114

子育て支援センターこあらっこだより

＊乳ルン子子育て広場 午前9時30分～11時30分

4月10日(木) はじめまして
4月25日(木) 手形でべったんこいのぼり

町子育て支援センターこあらっこだより ☎44-2822

＊幼児ことばの相談室 午前9時～(完全予約制)

3月18日(日)
申込・町教育総務課 ☎42-6671

くらしの情報掲示板

募集

県営住宅への入居

- ▼名称：県営館之北アパート
- ▼部屋数：8・6・4半
- ▼戸数：1戸（4階）
- ▼家賃：19300円
- ▼区分：一般用（単身可）
- ▼優遇措置：優遇有
- ▼募集日時：4月1日（月）～5日（金） 午前10時～午後5時
- ▼入居時期：6月上旬

ボランティア支援 活動員を募集

- ▼犯罪や事故に遭われた被害者とその家族の心のケアを行う電話相談や、裁判所・病院等への付添などの支援活動を行う方を募集します。
- ▼募集人数：10名
- ▼条件：25歳以上の心身ともに健康な方
- ▼業務内容
- ①電話相談（月2回程度）

ドライブレコーダーを貸出 ～運転アドバイス～

米沢警察署ではドライブレコーダーを活用した交通安全アドバイスをしています。ご使用中の車に警察署から貸出したドライブレコーダーを取り付け、約2週間普段どおり運転していただきます。後日、録画映像をもとに、署員から安全運転について具体的にアドバイスをします。

消費税軽減税率制度 説明会

- ▼日時：4月18日（木） 午前10時～
- ▼会場：町農村環境改善センター
- ▼内容
- ①制度の概要

②直接支援（裁判や病院等への付添など）

- ▼募集期限：4月15日（月）
- ▼応募方法：左記までお電話でご連絡ください。
- ▼その他：業務に従事した場合は、規定の役員費・交通費を支給します。
- ▼（公社）やまがた被害者支援センター
- ☎023・642・3571

やまがた消防団応援 事業所を募集

- ▼県内で活動する消防団を盛り上げることや団員の増加を目的に「やまがた消防団応援事業所」を募集しています。詳細はお問合せください。
- ▼内容
- 県内の飲食店などが登録し、消防団員の方が「やまがた消防団カード」を提示して利用する際に特典サービスを提供する。
- ▼県内の登録事業所数 384（今年2月19日現在）
- ▼県危機管理課
- ☎023・630・2229

チェンソー 安全利用研修会

- ▼日時：3月20日（水） 午後1時～4時30分
- ②軽減税率対策補助金（複数税率対応レジの導入等支援）
- ③インボイス制度
- ▼米沢税務署
- ☎2216322

試験案内

国家公務員「国税専門官採用試験」（大学卒業程度）

- ▼試験資格
- ①平成元年4月2日から平成10年4月1日生まれの方
- ②平成10年4月2日以降生まれの方で次に掲げる方
- ①大学を卒業した方及び2020年3月までに大学を卒業する見込みの方
- ②人事院が①と同等の資格があると認める方
- ▼申込受付期間 3月29日（金）～4月10日（水）
- ▼申込方法：インターネットによる申込み
- ※「国家公務員試験採用情報NAVI」を検索
- ▼第1次試験日：6月9日（日）
- ▼仙台国税局人事第二課試験研修係
- ☎022・263・1111

くりえいと工房 再生品の提供

- ▼第1回 展示：4月3日～5月4日 抽選：5月8日（水）午前10時
- ▼第2回 展示：6月5日～7月6日 抽選：7月9日（火）午前10時
- ▼第3回 展示：8月7日～9月7日 抽選：9月10日（火）午前10時
- ▼第4回 展示：10月2日～12月7日 抽選：12月10日（火）午前10時
- ※1回の展示で1世帯につき自転車・家具それぞれ1点の申し込みが可能。
- ※応募には本人確認ができるもの（運転免許証・健康保険証等）の提示が必要。
- ▼千代田クリーンセンター施設第2係
- ☎5714004

お知らせ

相談

- ▼日時：3月25日（月） 午前10時～午後2時
- ▼場所：町役場第2会議室
- ▼NPO法人with優
- ☎3319137

4月 無料相談

内容	日時	場所	予約・問合せ先
健康相談 <small>（こころ・ひきこもりの相談含む）</small>	4月8日（月）・22日（月） 午前8時30分～午後5時15分	町健康福祉課	町健康福祉課 ☎42-6640
特設人権相談	4月3日（水） 午後1時30分～4時	健康福祉センター （旧町立病院2F）	町住民生活課 ☎42-6616
弁護士消費生活相談	4月10日（水） 午後2時～4時	町役場会議室 ※要事前予約	町住民生活課 ☎42-6616
行政相談	4月17日（水） 午後1時30分～4時	健康福祉センター （旧町立病院2F）	町住民生活課 ☎42-6616
心配ごと相談	毎週水曜日 午後1時30分～4時	健康福祉センター （旧町立病院2F）	町社会福祉協議会 ☎46-3040
多重債務相談	毎週火曜日 午後6時～8時	山形さくらんぼの会 事務所（山形市）	山形さくらんぼの会 ☎023-633-9353

3月 水道修理当番

080-6008-8330 修理当番直通電話
080-6008-5331

町水道工事業者では、水道の故障、漏水などの際、当番制で修理をお受けします。上記番号で直接当番につながります。なお、調査費や修理費等については実費負担となります。

期間	当番店（社）	電話番号
3月11日～17日	（株）佐々木建設	☎42-4171
	（株）黒澤技建	☎42-6351
3月18日～24日	（有）米野建設	☎42-2392
	サイトウ電気設備工業（株）	☎42-4111
3月25日～31日	（株）殖産工務所	☎42-3500
	齋藤設備	☎42-2480
	スガイ住設	☎42-3987

※4月以降の当番は本号に折り込みの「2019年度水道修理当番カレンダー」でご確認ください。

倉庫中古家具無料提供！！

日時 平成31年3月15日～平成31年4月30日迄

座卓等、AM11:00開店

お持ち帰る方に限る。

場所 米沢市中田町1998

電話 0238-20-5415

福山通運様 東北マツダ様 当店 国道13号線

カワチ様 カリバー様



ちまるデザイン室

川西町地域おこし協力隊
電話：0238-42-6694
メール：chimaru@ms5.omn.ne.jp

川西町に移住して3年が過ぎようとしています。移住してきた時も雪が少なかつたのですが、その時を思い出させるような雪の量だったのでないでしょうか。待ち遠しかった春が目前に迫ってくる。とともに、農業研修生としての3年が終わるといふ不安も感じています。4月からは、あらためて町の住民として、地域の農業法人での生活が始まります。思えばこの3年間は、まだ都会から来たお客様であったのだからと思えます。この3年間、町の様々な方にお世話になり頑張ることができました。これからは自分のできる範囲で、地域の方の恩に報いることができればと考えています。これまで大変お



加藤 昇

3年間ありがとうございました



▲東京都上野での「豆の展示会」にはスタッフとして毎年参加した

世話になりました。またこれからもうまくお願いいたします。来年度以降も川西町の地域おこし協力隊制度は続いていきます。町の皆様には、今後とも協力隊をサポートしていただけますよう、どうぞよろしくお願ひします。

地域おこし協力隊活動報告会

いつ 3月19日(火) 午後6時から
どこ 町中央公民館

どなたでもご参加できます！

町長室から



町長 原田 俊二

美しき農の世界

昨年12月、やまがた有機農業の匠の方を発起人として、かわにし有機農業推進協議会が設立しました。会は、農家だけでなく流通や商業に携わる方、消費者、学生や家庭菜園を始めた人など有機農業に関心のある方は、誰でも参加できます。国は、農業などを使わない有機農業による地域活性化のため、地方自治体や企業などでネットワークをつくり、有機農産物のPRや若手農業者の移住定住施策などの情報交換を通じ、有機農業を推進する方針です。

先進地として、千葉県いすみ市は全市立小中学校の給食に地元で採れた有機米を導入、農産物のブランド化をめざしています。宮崎県綾町は、有機農業を推進する条例を制定、町が「有機JASマーク」の登録認定機関になり有機農業を普及しています。

先月、埼玉県小川町で50年近く有機農業を実践する金子美登さんを迎え、「良・

エネルギー地産地消の町づくり」の講演会が開催されました。基本となる土づくり、自然との共生、集落全体で取り組む稲・麦・大豆の輪作、その農産物と事業者が結びつき日本酒、パンやうどん、豆腐や味噌醤油の製造と販売、毎年研修生を受け入れての後継者づくり、バイオマスによるエネルギーの自給など有意義な内容でした。長年の取り組みは「有機の里」として評価され、平成22年農林水産祭「村づくり部門」天皇杯を受賞しています。最後に「美しい山村を再生し、文化を土台に新しい共創の時代をめざしたい」と結ばれました。

感動的な話を聞き、私は35年前有機農業をしたいと志した記憶が蘇りました。当時たくさんの方から「どうして農業すんなや」と問われ、私は「子供たちに自分たちで作った安全なものを食べさせたいから」と答えていました。生産されている農産物が危険という訳ではありません。農家は農業や化学肥料によって、過酷な労働から解放され収量も増加しました。それでも、100年先も安心して暮らせる農業を考えた時、過去に学びながら自然の循環を生かした農業が大切ではないかと考えていました。金子さんから「確かな未来へ」何をなすべきかとの宿題をいただき、人間もまた自然に生かされていることを忘れてはならないと思ひ返しました。



川西町フレンドリープラザ

劇場・川西町立図書館・遅筆堂文庫

情報掲示板



TEL.0238(46)3311

E-mail friendlyplaza@gmail.com



吉里吉里忌 2019

第32回 遅筆堂文庫生活者大学校

講演 「社会における公平とは何か」

◆講師 山下惣一、前川喜平

■日時 4月13日(土) 午後1時15分～5時

■会場 フレンドリープラザ (ホール)

■料金 1,500円 (18歳以下無料)

第5回 吉里吉里忌

講演1 「わが心のドンガバチョ、井上ひさし先生 こんには」

◆講師 若竹千佐子 ◆聞き手 池上冬樹

講演2 「井上芝居とわたし」

◆講師 角野卓造 ◆聞き手 今村麻子

■日時 4月14日(日)

午後0時30分～4時20分

■会場 フレンドリープラザ (ホール)

■料金 1,500円 (18歳以下無料)



町立図書館・遅筆堂文庫

●4月の休館日

開館時間	日	月	火	水	木	金	土
火曜日～土曜日 9:30～19:00		1	2	3	4	5	6
日曜日・祝日 9:30～17:00	7	8	9	10	11	12	13
■は休館日	14	15	16	17	18	19	20
※4月から閉館時間が変わります。	21	22	23	24	25	26	27
	28	29	30				

●井上ひさし展示室【企画展】

「吉里吉里忌 2019 によせて」～2018 レポート～
5月6日(月)まで

●おすすめ本のコーナー

「平成」の話題本を集めてみました

●遅筆堂文庫読書会

4月7日(日) 午後2時～

置賜地区高校演劇春季合同発表会



今をときめく高校生たちがエネルギーに満ちた演技を披露します。置賜地区の3つの高校に加えて、福島県郡山市からあさか開成高校をお招きします。午後からは公開ワークショップも開催いたしますので、ぜひ会場に足をお運びください。



■期 日 3月24日(日) 午前10時～

午後2時40分から合同ワークショップ
(一般の方も見学可能)

■会 場 フレンドリープラザ (劇場)

■料 金 無料

■出演校 ◆置賜農業高校 ◆高畠高校
◆米沢中央高校
◆福島県立あさか開成高校

こどもの本

『さくらもちのさくらこさん』

岡田よしあき／さく ブロンズ新社 刊

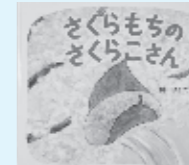

さくらもちのさくらこさんをご機嫌ななめ。葉っぱの服を投げ捨てると、ぐだぐだごろごろ部屋の隅に転がっています。「みんなとあそんだってのしくないしいやなやつもおもしろいあーもうおもしろい！！」ふてくされて眠っていると良いにおいのするやさしい風がふいてきて…。

おとなの本

『絵本作家のブルース』

長谷川義史 著 NPO読書サポート 刊

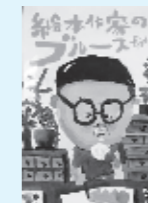

季刊雑誌「この本 読んで！」の連載が一冊の本になりました。ユーモラスな絵本を次々生み出す長谷川さん。「絵本作家長谷川義史」はどのようにして生まれたのか。絵本作家は平日何を考えているのか。絵本作家の日常をのぞいてみませんか。

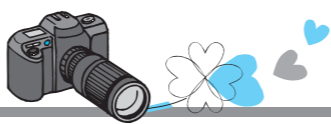

▲最優秀賞を受賞した小林幸子さん（右写真）と紙芝居の一コマ（左写真）

2/16

地域の偉人を描いた紙芝居が最優秀賞に

～県自作視聴覚教材コンクール～
 寒河江市を会場に県自作視聴覚教材コンクールが開催され、置賜地区コンクール（昨年12月）において特選を受賞した小林幸子さん（上小松）の紙芝居「明治元年生まれの曾祖母が語る日本一の力持ち小汐山」が、「学校教育部門」最優秀賞（7作品）の1つに選出されました。

同作品は、玉庭地区出身で江戸時代に活躍した相撲取り小汐山の物語を紙芝居にまとめたもので、地域の偉人を現代や次世代の方に伝えていくことを目的に作られました。



▲最優秀賞を受賞した山本京子さん（右）

2/16

スポーツ振興への功績に表彰

～平成30年度町体育協会表彰式～
 町体育協会表彰式においてスポーツの普及発展に尽力された方や、大会で優秀な成績を収められた28人、8団体が表彰されました。

昨年行われた福井団体の弓道団体遠的（成年女子）で初優勝を果たしたメンバーの山本京子さん（玉庭）など3名が最優秀賞を、東北大会優勝として全国大会第3位に輝いた川西中男子ホッケー部など8団体が栄光賞を受賞しました。

なお、受賞者一覧は町ホームページに掲載しています。

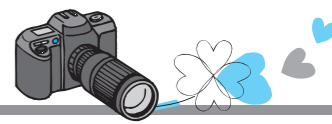

フレンドリープラザを会場に行われた春待ち市と春待ち音楽祭。約3400人の来場者が一足早い春の訪れを感じながら、買い物や音楽鑑賞を楽しみました。

23日(土)限定の人気企画「わたしもおひなさま」で本格的なおひなさま衣装に身を包んだ子どもたちは、ちよっぴり緊張しながらも、お母さんが持ったカメラにっこり微笑んでいました。

木製スプーンのアレンジなどの体験やかわいい雑貨、おいしいグルメなどを販売した春待ち市。そして県内外から駆けつけた多彩なジャンルのアーティストによる音楽祭。楽しみいっぱい2日間でした。



【写真の説明】
①家族と一緒に「わたしもおひなさま」②音楽祭でのコーラス「Freedom Shout」③親子連れで賑わった販売スペース

2/24～25

冬の終わりにプラザで感じる「春の訪れ」

～春待ち市・春待ち音楽祭～



▲5チームに分かれて行った車いすリレー大会

3/6

体験すると面白い！パラアスリートから学ぶ

～あすチャレ！スクールin置賜農業高校～
 体験と講話を通して「障がい」への理解を深めるこの取り組み。講師はパラリンピックに7回出場し「車いす陸上界のパイオニア」として著名な永尾嘉章さんが務めました。

生徒たちが車いすを操作するリレー大会では「うまく乗れると面白い」「思ったよりスピードを出すのが難しい」などの声がありました。また、講話で永尾さんは「あきらめないことが大切」でそれが自身が持つ100m・200mの日本記録にもつながったと話し、生徒たちにエールを送りました。



▲車両は第1分団第5部1班に配備される

3/4

消防自動車を寄贈いただきました

～（一社）日本損害保険協会様より～
 （一社）日本損害保険協会から軽消防自動車1台を寄贈いただきました。

日本損害保険協会は、地域防災力の強化のため昭和27年から全国の市町村に消防自動車などを贈る取り組みを展開し、これまで累計3443台を寄贈されています。平成30年度は本町を含む7市町が対象で、本町が同協会から寄贈を受けるのは初めてです。

車両はデッキバンタイプでATの小型動力ポンプ付で、町消防団に交付後、第1分団第5部1班（小松地区萩野）に配備されました。



▲受賞を報告いただいた星野廣志理事長（右）

2/12

授業でプログラミングに挑戦！

～小松小プログラミング教育公開授業～



▲それぞれのパソコンでプログラムをつくる児童

～第9回地域再生大賞 大賞に次ぐ全国2位～
 地域活性化に挑む団体を支援する「地域再生大賞」において、(特)きらりよしじまネットワークが準大賞を受賞しました。同法人はワークショップなど「話し合い」により住民がアイデアを出し合い、吉島地区の課題解決に取り組んできました。その成果として、ITを活用した高齢者の見守りや買い物支援のほか、地域食堂運営など幅広い事業を展開しています。

2月13日(水)、星野廣志理事長と高橋由和事務局長に受賞の喜びを報告いただきました。

小学校での必修化を控えるプログラミング教育の公開授業が、昨年度から先行して実践している小松小で行われ、町内外から訪れた約30人の先生方が6年生の授業を見学しました。

小型コンピュータ「マイクロボット」を用いた後藤聡教諭による授業において児童たちはプログラムづくり挑戦し、これまでの学習成果を発揮しながらパソコンに向き合いました。また、手順をしっかり読むと物事を解決できるといった論理的思考を高めることも目的の1つとして進められました。

おめでとう そして ありがとう

… 2月受付分 …

ようこそ赤ちゃん 5名

氏名	性別	保護者	大字
大河原 潤	男	達也・萌美	小松
村岡 冬光	女	茂人・ハンナ	玉庭
鈴木 誉礼	男	栄・梢恵	上小松
白井 愛翔	男	友祐・美希	吉田
遠藤 ひな	女	寿一・恵美	洲島

ご結婚おめでとう 1組

新郎	新婦	大字
菅井 芳春	浅倉 育恵	西大塚

ご冥福を祈ります

氏名	年齢(満)	大字
高橋 憲明	101	下奥田
佐藤 義則	60	高豆蔻
大山 昭一	92	東大塚
佐藤ハル子	86	上小松
高橋ふみ子	79	上奥田
島貫 クニ	92	吉田
長澤 武男	81	上小松
片倉てる子	95	下奥田
磯部 庸徳	85	玉庭

【おめでとう そして ありがとう】は、2月に掲載の申し込みがあった方のみ掲載しています。氏名は、申込書のとおり掲載していますので、戸籍や住民基本台帳の表記と異なる場合があります。

次号の町報かわにしは
4月17日に発行します

毎月15日発行の「町報かわにし」ですが、来月号は町議会議員選挙の選挙公報と同時発送する都合上、発行日を通常より2日遅い4月17日(水)に設定させていただきます。町民の皆様にはご不便をおかけしますが、何卒ご理解のほどよろしくお願い致します。

休日診療所

●南陽東置賜休日診療所
住所：南陽市桐塚 420-7
電話：40-3456
診療日：日曜日・祝祭日
時間：午前8時45分～11時45分
午後1時～4時30分
診療科目：主に内科、小児科

今月の表紙

毎年予約殺到の「わたしもおひなさま」完成前の仕上げ。「じっとしててね」と言われ天冠をセットしてもらった女の子は、その後ニコッと笑顔で家族にカメラ目線、そしてハイチーズ!



歯科休日当番医

時間：午前9時～午後3時

期日	担当歯科医院	電話番号
3月17日(日)	八木歯科医院 (高畠)	52-0117
3月21日(木)	やまざき歯科医院 (米沢)	21-6480
3月24日(日)	ふなやま歯科医院	42-3057
3月31日(日)	村山歯科医院 (米沢)	23-8640
4月7日(日)	むらかみ歯科医院 (高畠)	52-4855
4月14日(日)	芳賀歯科医院 (長井)	0238-84-8107

3月の町税等

●国民健康保険税 (9期)
●介護保険料 (9期)
●後期高齢者医療保険料 (9期)
●上下水道使用 (2月概算分)
口座振替日 3月28日(金)
納付期限 4月1日(金)

川西町の人口

15,128人 (-21)
男 7,423人 (-7)
女 7,705人 (-14)
世帯数 5,061世帯 (-2)

※2月末日現在の住民基本台帳人口

町報かわにしに広告を掲載しませんか？

- ▶概要 月1回、約5,000部発行
- ▶規格 1種：縦4.5cm×横8.7cm
2種：縦4.5cm×横17.5cm
- ▶価格 1種：8,000円(1回)
2種：15,000円(1回)
- ▶申込 発行日の1か月前まで書類提出
- ▶お知らせ
・町ホームページへのバナー広告掲載も随時募集中です。
・広告掲載基準や申込方法などの詳細は、町ホームページをご確認ください。
- ▶【お問合せ】町まちづくり課 広報担当 ☎42-6668

天日干しにこだわって
すべて天日干しで作っているで、急な雨など、天気の変化に対応するのが大変です。現在はくきたち、なす、春菊の干し物を出荷していますが、新しい干し物にもチャレンジしたいですね。



島貫 みほ さん (吉島)

太陽の恵みを受けて凝縮した「旨み」



くきたち干し

そうだ！森のマルシェに行こう♪

今月紹介する食材は「干し物」です。主に春から夏に収穫した山菜や野菜を乾燥させて作る干し物。冬期間の貴重な食材として古くから重宝されてきました。凝縮された旨みと高い保存性が特長です。マルシェではくきたち、なす、大根、きゅうりなど様々な干し物を販売しています。調理方法が難しいと思われがちですが、簡単な調理方法やレシピも提供していますので、この際にチャレンジしてみてくださいいかがでしょうか。

営業時間
3月 午前10時～午後6時
4月 午前9時30分～午後6時30分
お知らせ
3月の定休日…3月27日(水)
かわにし森のマルシェ
☎42-6664
来年度の出荷登録を随時受付中です。詳しくはスタッフまでお問い合わせください。

ひじきのごまマヨサラダ

＊材料<4人分>

- 芽ひじき(乾) 1袋
- きゅうり 1/2本
- 油揚げ 1枚
- こしょう 少々
- ☆しょうゆ 小さじ1
- ☆みりん 小さじ1
- ◆しょうゆ 小さじ1
- ◆マヨネーズ 大さじ3
- ◆ヨーグルト(無糖) 大さじ4
- ◆白すりごま 大さじ3

＊作り方

- ①ひじきは水で戻す。
- ②きゅうりは千切りにし、油揚げは縦半分に切ってから細切りにする。
- ③耐熱容器に、かるく絞った①のひじき、油揚げときゅうりを入れ、☆のしょうゆとみりんを加えてラップをし、500wで1分加熱する。
- ④◆の調味料を混ぜ、冷ました③と和え、最後にこしょうをふる。

(一人分当たり:エネルギー 118kcal 塩分相当量 0.8g 野菜・海藻 55g)

町健康福祉課 健康推進グループ ☎42-6664

食を選ぶ力



春は新しい生活が始まる季節です。慣れない生活の中で元気に過ごすには、日々の食事が大切です。今は弁当や総菜の購入、外食など、簡単に食事が手に入る時代です。家庭で手作りの時だけでなく、購入する際にも、食事のバランスを考えてみましょう。

01 主食・主菜・副菜を組み合わせよう

主食はごはん・パン・麺、主菜は肉・魚・卵、副菜は野菜・海そう・きのこを意識して。

02 主食の重ね食べを避けて

ごはんとかップ麺、サンドイッチとおにぎりなどの重ね食べはお勧めできません。

03 野菜料理を追加しよう

おひたしや煮物、サラダをもう一品!

晴れた秋、行方不明？…あっ みーつけた。



今月の撮っておき

年間最優秀作品



撮影：佐藤 修一 さん（高豆薙）

町の魅力が伝わる風景やスポット、人などの写真投稿企画「今月の撮っておき」。

昨年4月から今年1月の町報かわにしにご応募いただいた写真作品21点に対し、写真展示会で49人の方々から投票いただいた結果、昨年11月号に掲載された佐藤修一さんの写真が最も多くの票を集め、最優秀作品に選ばれました。おめでとうございます。

— 寄せられた感想 —

- ▶秋の雰囲気がとても伝わり良い
- ▶川西らしい田園風景が良い
- ▶広がりのある風景が「ボクくん」の思い出に残っていくのかな~と思わず想像してしまう作品でした
- ▶ほのぼのとした昔懐かしい写真でした

編集後記

山形県市町村広報コンクールで昨年8月号が入選を果たしました。東沢やんちゃ留学に関わる多くの人が登場し、それぞれの想いを語った印象的な特集でした。来年度もキラリと輝く町民の姿と声をどんどんお届けしていきます。さらに、スマホ・タブレットで広報紙をサクサク読めるアプリサービス「マチイロ」を始めました。ぜひダウンロードをお願いします！（たみや）

町報かわにしがアプリでも読めるようになりました！

マチイロ
マチを好きになるアプリ

App Store | Google play



町報かわにし
No. 1178
平成31年3月15日

■発行 山形県東置賜郡川西町 ■編集 まちづくり課
■ホームページ <http://www.town.kawanishi.yamagata.jp>
〒999-0193 山形県東置賜郡川西町大字上小松 1567 ☎0238-42-2111
■電子メール koho@town.kawanishi.yamagata.jp ■印刷 株式会社ミキプロセス