

町報

かわにし



◆町公式フェイスブック◆
町の情報を気軽にゲット!



ハーブガーデンを支える立役者

～園内を整備するハーブ利活用委員のみなさん～

平成30年

6

vol 1169



イザベラ・バードの旅路

1878年7月13日(土)

■ 市野々 (小国町) を出発



■ 宇津峠 (小国町・飯豊町の境)



■ 手ノ子 (飯豊町)



■ 諏訪峠 (飯豊町・川西町の境)



■ 小松 に宿泊

7月14日(日)

■ 小松 を出発



獅子舞橋を渡る

■ 黒川



■ 高山



誕生橋を渡る

■ 吉田



■ 洲島



■ おものがわ 鬼面川を渡り高畠町方面へ



イザベラ・バード

(1831年~1904年)

牧師夫妻の長女として、イギリス・ヨークシャーに生まれた。

22歳のときに初めて本格的な海外旅行に出て、見聞を記録した旅行記を出版し始めた。以降、多くの著書を残した。

小松町(現在の川西町)を訪れたのは、47歳のとき。

生涯を終えたのは、旅先のモロッコだった。

「女性」「異国」極めて異例の旅

世界的に女性の自由が制限されていた時代に、未知の異国・日本を1人で長旅することは、極めて異例だった。自身の好奇心はもちろん、自由を求めて世界中を旅していた一面もあった。

実は病弱、だが強い精神力を持ったバード

幼い頃から病弱で脊椎を病んでいたため、長距離を歩くのが苦手で、得意の乗馬や人力車で旅していた。健康な人でさえ長時間馬に乗り続けると身体のあちこちが痛んでくる、また悪天候や険しい道のりの中、その辛さに耐えた源は、彼女の強靱な精神力だった。

冷静沉着で、感受性豊か

バードは、困難な旅の中でも驚くほど落ち着き、自分の命が危険な状態なのに、周囲の人々や風景を眺めたり、自分自身のことをも客観的に見つめる目を持っていた。彼女の生まれ持った資質である感受性の豊かさも活かされ、ベストセラーの旅行記を多数著している。

特集

【アジアのアルカディア】の継承

~女性旅行家イザベラ・バード 来町140周年~

▶昭和60年に町政30周年記念事業として設置されたイザベラ・バードの記念碑(上)と記念塔(下)現在は町フレンドリープラザに設置されている



「イザベラ・バード」や「アジアのアルカディア」。川西町に住んでいる方や、町に關わりのある方なら、一度は耳にしたことがある言葉だと思えます。

平成が終わろうとしている現代から140年前の1878(明治11)年7月、イギリス人女性旅行作家であるイザベラ・バードが、険しい峠道を馬で乗り越え、新潟県から置賜地方に入り、現在の川西町を訪れました。

また、当時としては異例づくめの彼女の旅は、2018年現在の川西町にどのような影響をもたらしたのか、私たちはこれまでも、何を受け継いできたのでしょうか。

140周年を迎える今年の初夏に、イザベラ・バードの旅について改めて考えてみましょう。

また、当時としては異例づくめの彼女の旅は、2018年現在の川西町にどのような影響をもたらしたのか、私たちはこれまでも、何を受け継いできたのでしょうか。

140周年を迎える今年の初夏に、イザベラ・バードの旅について改めて考えてみましょう。

町民が異文化に出会った「扉」 諏訪峠

「諏訪峠古道保存会の活動」

幅広い世代での保存活動

諏訪峠の古道を次の世代にも残したいと考え、周りの人々を巻き込んで、草刈りや看板設置、のぼり旗立てなどの活動を行っています。

かねてより、小松地区地域振興協議会で、諏訪峠の継承のため「諏訪部会」を組織し、活動してきたことから、保存会が発足しました。

現在は約20人のメンバーで活動していますが、メンバーの高齢化が激しく、活動に参加できるのは数名という状況



です。

そんな状況の中、4年前から保存活動に置賜農業高校の生徒も関わるようになってきました。作業の担い手としてはもちろんのこと、若い世代にもバードがこの町を旅した意義を共有できることが大きな前進となりました。

私にとってのバード

『日本奥地紀行』を読んで印象に残っているのは「雄大な自然、豊かな大地の中で魅力ある生活を送っている人々なのに、大黒様を崇め、物質的な利益

を得たいと願っている」ことをバードが指摘する点です。

どんなに恵まれた環境の中で暮らしていても、欲望を満たし得をしたいという気持ちは、140年前の町の人々の中にも存在していたと考えられます。このことは、首都圏への人口の極集中に端を発し、地方の人口が減少している問題にも通じる部分があると思います。

私は、心が豊かだと、物質的な利益を欲しがる気持ちは、そうそう起きないのではないかと思います。その思いが、町内で音楽や文化継承に関する催しを行う自らの活動に繋がっています。

多くの人に知ってほしい

バードがアジアのアルカディアと称したこの置賜、川西町で、自分の存在意義を確かめながら心豊かに暮らしていくことが、これからの町の未来にもつながっていきます。

今後も、バードのこと、そして諏訪峠のことを町民はもちろん、多くの人々に知ってほしいと思います。

諏訪峠の姿を次の世代へと残していくため、興味を持ってくれる人々とともに、保存活動を継続していきます。

人は皆、よそから来た人に影響を受けている
バードは「温故知新」のきっかけ

40年前からバードの旅を調査

諏訪峠古道保存会会長

たかし
片倉 尚 さん
(上小松)



町内で触れる「イザベラ・バード」の世界

イベント

イザベラ・バードが歩いた
桃源郷（アルカディア）をめぐるin川西

バードが小松を出発した同じ日に、『日本奥地紀行』に記された小松の町と、彼女が絶賛した米沢盆地を、観光ガイドとともに巡ります。
参加無料ですので、お誘い合わせのうえ、ご参加ください。

▼日時 7月14日(土) 午前9時〜正午 (受付：午前8時45分)

▼集合場所 町役場駐車場 (受付：午前8時45分)

▼申込方法 左記までお申込みください

◎町産業振興課 商工観光グループ ☎42-6645



▲バードが宿泊したと言われる金子邸

上小松出身 たかなしけんきち 高梨健吉



東京文理科大学 (現・筑波大学) で英学史・英語教育史を学び、卒業後は都立三中(現・両国高等学校)の英語教諭となる。

1950(昭和25)年には、アメリカ・コロンビア大学に1年間留学、英語の教授法を学ぶ。のちに慶應義塾大学教授となり、英学史研究を続けながら、高校生向けの参考書なども多数執筆する。

1973(昭和48)年、イザベラ・バードの旅行記『日本奥地紀行』を初めて和訳

「行」を初めて和訳したことで、ふるさと置賜盆地は「アジアのアルカディア」として広く知られるようになった。

初の和訳は大変な苦勞で、不明点やミスもあり多くの研究者から解明・指摘された。だが、それを受け入れ訂正補足する、真摯な姿勢と度量の大きさの持ち主だった。

「アルカディア人物館学習会」高梨健吉さんについて理解を深めませんか?

▼日時 6月27日(水) 午後7時
▼場所 町交流館あいばる
◎町生涯学習課 生涯学習グループ ☎44-2843

『日本奥地紀行』

著者：イザベラ・バード (高梨健吉 訳)
発行：平凡社



上小松出身の高梨健吉が初めて和訳。日本人がバードの世界に初めて出会う、道しるべとなった。

『イザベラ・バード 旅の生涯』

著者：O. チェックランド (川勝貴見 訳)
発行：日本経済評論社



アジア、アフリカ、オセアニア、北米、南米・・・バードのすべての旅を知ってみたい方にオススメです!

本

活字や絵を通して広がる
読み味わう「イザベラ・バード」の世界

【マンガ】『ふしぎの国のバード』1巻

著者：佐々大河 発行：KADOKAWA



活字は苦手・・・そんな方はマンガでバードの世界へ!
現在は4巻まで刊行中。

『イザベラ・バード紀行』

著者：伊藤孝博 発行：無明舎出版



『日本奥地紀行』の謎やディープな部分に迫ってみたい方にオススメです!
著者は米沢市在住。

ご紹介した4作品は、町立図書館で閲覧・貸出可能です。また、6月15日(金)から関連書籍コーナーを設置します。
◎町フレンドリープラザ ☎46-13311

6月16日(土)~7月8日(日) 催しがいっぱい♪ 置賜公園ハーブガーデンフェア

町生涯学習課 生涯学習グループ
川西ダリヤパークゴルフ場管理事務所
☎ 44-12843
☎ 33-19390

川西ダリヤパークゴルフ場 7月14日(土) オープン!



【オープニング式典】
午前10時から 午前9時から



町パークゴルフ協会からの
のぼりをいただきました

交流人口の拡大を図り、健康増進や生きがいづくりを目的とする川西ダリヤパークゴルフ場は、平成29年10月に竣工し、いよいよオープンとなります。

なお、オープン当日は混み合うことが予想されます。注意事項をご確認ください。

▼パークゴルフ場駐車場は74台分です。満車の際はダリヤ園駐車場等をご利用ください。路上駐車は禁止です。

▼お近くの方は、お車でのご来場はお控えください。

▼オープン日から7月16日(月)までの連休中は、団体のご利用はご遠慮ください。

▼場内は4コース36ホールありますが、混み合う場合はプレーをお待ちいただく場合がございます。

▼貸用金は数に限りがあります。組単位で共用いただきます。お待ちいただく場合があります。



▲丘に向かってナイスショット!
▲1周1kmのジョギングコース
ご自由に利用ください



ご利用案内

■ 開場期間 4月~11月

■ 休場日 毎月第4月曜日

※積雪、天候、芝の生育状況により開場日・利用コースを制限する場合があります。

■ 利用時間
午前9時~午後5時
※臨時に利用時間を延長・短縮する場合があります。

■ 利用料金 (基本料金1日)
大人 500円

■ 申込方法
中学生以下 250円
管理事務所にて利用申込書に必要事項記入のうえ、券売機で利用券をご購入ください。大会や団体(30人以上)で利用される場合、電話で空き状況を確認のうえ、ご利用の7日前までに申請書を管理事務所へ提出してください。申請書は、町ホームページからダウンロードできます。



毎日開催メニュー

摘み取り・クラフト体験

10:00~16:00(園内)
※受付は15:30に終了します。

- 摘み取り...¥300
- クラフト体験...¥500~

園内の80種類を超えるハーブの摘み取りや、ラベンダースティックやハーブリースなどクラフト制作体験ができます。

ハーブ苗・グッズ販売

10:00~16:00(園内)

ハーブ苗や手軽に使えるドライハーブなどを販売します。

ハーブ活用委員会

水木限定 ワークショップ

10:00~11:30
ハーブ活用委員会が日常でも使えるハーブの活用方法を紹介します。

土日限定 オリジナルグッズ販売

10:00~11:30
ハーブ活用委員会が制作したグッズや自分で仕入れた商品を販売します。

オリジナル花だん案内

10:00~16:00
ハーブ活用委員会が自分たちで設計・栽培管理をしているオリジナル花だんを案内します。

OKITAMA PARK HERB GARDEN FAIR 2018

ワークショップ

<h4>ドライハーブのミニハーブボール作り</h4> <p>月 金 限定 11:00~15:00</p> <p>● 講師/阿部洋子 ● 体験料/2個 ¥500</p> <p>ハーブガーデンのドライハーブで香りを楽しむための可愛いミニハーブ作りです。</p>	<h4>絵本の広場</h4> <p>6/23 (土) 10:00~12:00</p> <p>● 講師/川西町フレンドリープラザ ● 体験料/無料</p> <p>ハーブに関する絵本や、紙芝居の読み聞かせをします。</p>	<h4>ライブスペースJam</h4> <h4>タイ古式ハーブボールセラピー</h4> <p>土 日 限定 11:00~15:00</p> <p>● 講師/阿部洋子 ● 15分 ¥1,500 ● 40分 ¥3,500 ● 60分 ¥5,500</p> <p>タイ古式のハーブボール。蒸したハーブボールを押しあてて温湿効果とハーブの薬効をじっくりとさせ、血流をうながし、自然治癒力を高めていきます。</p>
<h4>押し花で万華鏡をつくらう</h4> <p>土 日 限定 10:00~12:00 日曜 10:00~16:00</p> <p>● 講師/ダリヤの里 かわにし森内 ● 体験料/¥500</p> <p>小さなお子様でも簡単に作れます。</p>	<h4>アブリザーブフラワー</h4> <p>6/24 (日) 13:30~15:30 7/8 (日) 10:00~12:00</p> <p>● 講師/二階堂由美 ● 体験料/各 ¥800 ● 定員/各15名(要予約)</p> <p>ふわふわアレンジ小物。</p>	<h4>ハーブクッキー教室</h4> <p>6/24 (日) 11:00~12:00</p> <p>● 講師/黒田津子 ● 体験料/¥500 ● 定員/10名(要予約)</p> <p>ハーブを飾ったクッキーを作ります。お子様と一緒にいかがでしょうか。</p>
<h4>手作りハーバリウム</h4> <p>6/16 (土) 10:00~12:00</p> <p>● 講師/神野みなよ ● 体験料/¥3,000 ● 定員/16名(要予約)</p> <p>ドライハーブを使ったハーバリウム作りです。</p>	<h4>豆のスプーンアレンジ</h4> <p>6/30 (土) 10:00~12:00 13:30~15:30</p> <p>● 講師/やまがたの里の暮らし大学校まめ学部 マリエ ● 体験料/¥500 ● 定員/30名</p> <p>木のスプーンに豆やドライフラワー、木の葉をくっつけて作ります。どなたでも簡単に可愛く作れます。</p>	<h4>石窯焼きピザ体験</h4> <p>7/1 (日) 11:00~12:00</p> <p>● 講師/片倉尚 ● 体験料/¥1,000 ● 定員/20名(要予約)</p> <p>高島石の石窯で焼いた本格的なピザを、自分で作ってアツアツを食べましょう。</p>
<h4>夏に向けて爽やかミントでバスフィズを作ろう!!</h4> <p>6/17 (日) 10:00~12:00</p> <p>● 講師/加藤佳子 ● 体験料/¥500</p> <p>これからの夏に向けて爽やかミント、重曹、クエン酸を使ってしゅわしゅわ入浴剤を作ります。疲労回復にいかがですか。</p>	<h4>ハーブでおしゃれなティータイム</h4> <p>7/1 (日) 14:00~15:30</p> <p>● 講師/碓浦由美 ● 体験料/¥1,000 ● 定員/10名(要予約)</p> <p>ハーブガーデンを巡り、摘み取ったフレッシュハーブでお茶を入れ、ハーブを使ったお惣菜とともにティータイムを楽しみましょう。</p>	<h4>モヒートを作って飲んでみよう</h4> <p>7/7 (土) 15:00~16:00</p> <p>● 講師/佐々木右文 ● 体験料/¥600 ● 定員/5名(要予約)</p> <p>ハーブガーデンのミントを使ってモヒート(アルコール、ノンアルコール)を作ります。</p>
<h4>ハーブ寄せ植え講座</h4> <p>キッチンハーブを 寄せよう(初級) ティーハーブを 寄せよう(初級)</p> <p>6/23 (土) 13:30~15:30 7/8 (日) 13:30~15:30</p> <p>● 講師/江本枝子 ● 体験料/各 ¥2,000 ● 定員/各15名(要予約)</p> <p>キッチンハーブやティーハーブの使い方から寄せ植え、栽培管理までを学びます。キッチンハーブを使った料理の紹介や試食、ハーブティーの試飲により、相性の良いハーブの組み合わせなどをお伝えします。</p>	<h4>アロマスプレー作りとポタニカルアロマジェル</h4> <p>7/7 (土) 10:00~15:30</p> <p>● 講師/門野ひとみ ● 体験料/各 ¥500</p> <p>大好評!好きな香りを選べるアロマスプレーとローズウォーターで作るアロマジェル作りです。14:00~30分ミニ講座「ハーブ屋さん直伝 ミントとはっか油の使い方」(無料)、アロマ&ハーブ ふ・わ・わの出張販売もあるよ!</p>	<h4>初めての本格スパイスカレー</h4> <p>日 限定 15:00~16:00</p> <p>● 講師/梅津重利 ● 体験料/¥3,000 ● 定員/5名(要予約)</p> <p>基本のスパイス3種を使ったチキンマサラカレー講座。作ったカレーは持ち帰って夜のゴハンに。約5人分くらいのカレーを作ります。持ち込み鍋があると◎!!</p>

ハーブガーデンフェア限定メニュー 下記店舗にてお召し上がりいただけます

- ハーブガーデン内オープンカフェ
- 町浴浴センターまどか
- かわにし森のマルシェ
- Spice Kitchen GARBANZO
- キッチン&バー カリスマ
- 陽 Cafe
- ライブスペース Jam
- 割烹 三樹屋

❖ 期日 6月16日(土)~7月8日(日) ❖ 時間 午前10時~午後4時
❖ 会場 置賜公園ハーブガーデン (大字上小松5095)

○ 入場無料 ○ 荒天の場合は休園になる場合があります。 ○ 駐車場は川西ダリヤ園をご利用ください。

❖ 予約・問合せ 町観光協会 ☎ 54-1515

一般会計歳入歳出予算額

112億 2,414万円 (前年度からの繰越分を含む)

町債現在高

118億 8,149万円

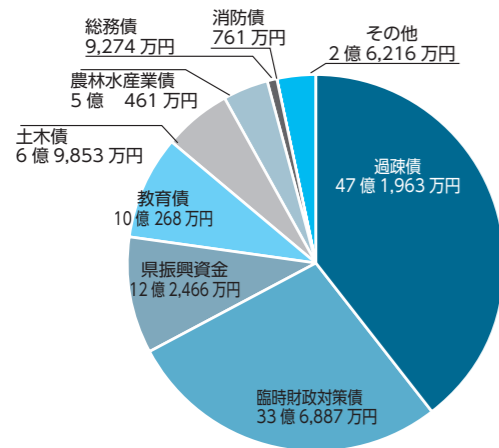

各会計町債現在高

水道事業会計	18億 4,795万円
下水道事業会計	33億 9,145万円
農業集落排水事業会計	6億 1,255万円

民生費 (88.0%)	22億 3,409万円	19億 6,561万円
衛生費 (97.4%)	17億 9,800万円	17億 5,097万円
総務費 (79.7%)	16億 5,900万円	13億 2,154万円
教育費 (92.8%)	13億 7,986万円	12億 8,019万円
農林水産業費 (72.8%)	11億 9,619万円	8億 7,141万円
公債費 (82.8%)	11億 9,350万円	9億 8,857万円
土木費 (77.2%)	10億 141万円	7億 7,351万円
その他 (93.9%)	7億 6,209万円	7億 1,535万円

地方交付税 (102.4%)	48億9,110万円	50億 773万円
町債 (2.7%)	13億8,188万円	3,720万円
町税 (106.6%)	12億4,514万円	13億2,787万円
県支出金 (51.2%)	10億6,213万円	5億4,429万円
国庫支出金 (90.1%)	6億9,716万円	6億2,806万円
地方消費税交付金 (89.2%)	3億1,500万円	2億8,097万円
その他 (57.7%)	16億3,173万円	9億4,217万円

平成29年度下半期

財政公表

平成30年3月31日現在

歳出 **執行率86.1%**
執行済総額 **96億 6,715万円**

歳入 **収入率78.1%**
収入済総額 **87億 6,829万円**

町税

13億 2,787万円

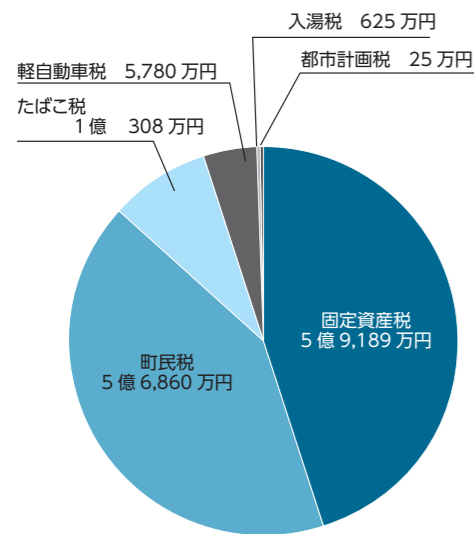

町税のうち、都市計画税と入湯税は、特定の費用に充てるために課される目的税です。本町では、都市計画税は下水道事業特別会計へ繰り出し、公共下水道事業に使っています。また、入湯税は観光施設の整備と観光振興の事業に使っています。

基金

※平成29年9月末日現在高との比較

区分	平成30年3月末現在高	増減
財政調整基金	6億 3,462万円	2万円
庁舎建設基金	3億 1,007万円	1万円
国民健康保険給付基金	1億 6,175万円	1万円
町債管理基金	1億 2,229万円	0円
人材育成交流基金	9,903万円	0円
起業支援基金	9,795万円	1万円
子育て支援基金	8,876万円	1万円
ふるさとづくり基金	6,589万円	0円
土地開発基金	6,016万円	0円
本間喜一顕彰基金	600万円	600万円
その他	1億 6,481万円	606万円

公有財産

※平成29年9月末日現在高との比較

区分	平成30年3月末現在	増減
土地	7,315,378㎡	△392㎡
建物	91,211㎡	29㎡
有価証券	3,435万円	0円
出資による権利	1億 5,358万円	0円

特別会計

〔特定の事業を行うために、一般会計と区分して経理する必要がある場合に設けられる会計のことです。〕

区分	予算現額	収入済額	執行済額
国民健康保険事業	20億 6,850万円	17億 9,514万円	18億 587万円
下水道事業	5億 2,820万円	3億 8,909万円	4億 453万円
農業集落排水事業	9,076万円	6,551万円	7,483万円
介護保険事業	19億 8,186万円	17億 6,513万円	16億 6,484万円
後期高齢者医療	1億 7,222万円	1億 6,801万円	1億 6,519万円

公営企業会計

◆水道事業会計 〔一般会計などと異なり民間企業に似た経理を行う会計で、収益的収支と資本的収支に区分されています。〕

区分	収入	支出	差し引き
収益的収支	4億 9,520万円	4億 7,970万円	1,550万円
資本的収支	3,085万円	1億 8,245万円	△1億 5,160万円

町の財政状況をお知らせします

町民の皆さんに町の財政を理解していただくため、毎年2回、上半期と下半期に分けて町の財政状況をお知らせしています。このたびは、平成30年3月末現在の状況をお知らせいたします。なお、決算は11月号でお知らせする予定です。

通常町の会計は、地方自治法に基づき設けられていますが、特定の事業を行うなど独立性をもっている場合は、一般会計と区別して特別会計を設けることができます。本町では、国民健康保険事業、下水道事業、農業集落排水事業、介護保険事業、後期高齢者医療がこれにあたります。

本町にはこのほかに、地方公営企業法に基づく水道事業を含めると、全部で7つの会計が設けられています。

◎町未来づくり課 財政グループ ☎42-66611

かわにし夏まつり2018 8月11日(土祝)

「夢よ花咲け! 想いよ届け!」



開催まで2カ月をきり、実行委員会の準備も本格化。ステージや売店、花火など今年も盛りだくさんの内容です。どうぞご期待ください!

記念花火を打ち上げませんか!

花火の受付が始まりました。一口3千円から「〇〇ちゃん誕生おめでとう!」「〇〇さん、これからもお元気で!」などコメントをつけることができます。ご家族やご友人との合同でのお申込みもできます。なお、事業者の方には担当者様が案内に伺います。ぜひご協力ください。

- ◆ 申込方法
申込書と金額を添えて各地区交流センター、または町まちづくり課にお申し込みください。
- ◆ 申込書は、各地区交流センター、町まちづくり課に備え付けているほか、町ホームページからもダウンロードできます。
- ◆ 申込期限 7月13日(金)

各地区発

無料送迎バス運行

会場へは各地区発の無料送迎バスが運行されます。バスの運行や交通規制の詳細は、8月に配布するパンフレットでお知らせします。

ボランティア募集

まつり当日、お手伝いいただける方を大募集!ご都合に合わせて役割をお願いします。スタッフユニフォームと軽食をご用意します。

- ◆ 申込期限 6月29日(金)
- ◆ 川西夏まつり実行委員会事務局 (町まちづくり課内) ☎42-6613



かわにし夏まつり出店者募集!

【売店運営部事務局 (町産業振興課) ☎42-6696】
夏まつり会場において飲食や物産の販売など来場された方が楽しめる売店「かわにしマルシェ」の出店者を募集します。

◆ 出店者の条件

- ① 川西町に住所か店舗を有すること
- ② 臨時飲食店営業許可をはじめ、出店に必要な許可・届出を各出店者自身で行うこと。なお、申請に係る経費などは出店者負担とする
- ③ 主催者が開催する出店者説明会に必ず参加すること
- ④ 出店募集要項及び関係法令を厳守すること
- ⑤ 暴力団など、反社会的組織と関係がないこと

◆ 出店料

販売総額の5% (100円未満切り捨て) で最少で1000円

◆ 出店スペース

- ※ 1店舗当たり2区画まで申込み可
- ※ 2区画の場合は、出店料1000円追加になります。



- ◆ 出店者説明会
○日時: 7月20日(金) 午後3時
- 場所: 中央公民館視聴覚室

【1区画基本設計】

○テント: 横2.7m x 縦3.6m

○長机・イス: 各2つ

◆ 応募方法

「出店申込書」及び「誓約書」(町ホームページからダウンロード)を6月29日(金)まで、売店運営部事務局あてに提出してください。

ステージパフォーマンスを募集!

「かわにし夏まつりをより一層盛り上げてみませんか?」

今年のかわにし夏まつりでは、ステージでパフォーマンスを披露していただく個人やグループを募集します。バンド演奏や歌、ダンスなどで一緒に夏まつりを盛り上げませんか?

- ◆ 募集内容 夏まつりの特設ステージでのパフォーマンスの披露
- 出演時間帯は午後4時40分～5時50分を予定
- 持ち時間は1組あたり10分
- ◆ 応募要件
 - ① 老若男女が楽しめる演奏や歌、ダンスなどのパフォーマンスを披露する
 - ② ※カラオケは不可
 - ③ ◆メンバーに町内に在住、在学、在勤の方が含まれる

「川西音頭」を一緒に踊って、楽しもう!

毎年、町芸術文化協会と町女性団体連絡協議会のみなさんが川西音頭を踊って、かわにし夏まつりを盛り上げていきます。

希望される方は、誰でも参加できます。「夏の思い出に参加してみたい」「小学生の時に踊ったことがあるから参加してみたい」方などぜひご予定ください。

◆ 練習会を開催します

なお、夏まつり本番の出番は、午後6時前後予定です。町報7月号または夏まつりパンフレットでお知らせします。また、左記のとおり練習会を開催しますので、ぜひご参加ください。

- ◆ 日時
7月27日(金)・28日(土) 午後7時から
- ◆ 場所 町中央公民館 大ホール



▲川西音頭でソレ どんとゆけ

川西夏まつり実行委員会事務局 (町まちづくり課内) ☎42-6613

みなさんのご意見をお聞かせください 「広報モニター」になってみませんか?

町民のみなさんが求めている情報や、町が伝えるべき情報を分かりやすくお伝えするためのご意見をいただくため、広報モニターを募集します。町の情報発信をより良いものにするために、みなさんのご意見をお聞かせください。



▼ 任期 平成32年3月31日まで (2年間)

▼ 要件 町内在住か町内にお勤めの方で、①②③のいずれかに該当する方

- ① 女性
 - ② 川西町に移住された方
 - ③ 20歳から30歳の方
- ▼ 活動内容 町の広報 (町報) やホームページ、フェイスブックページなど)への意見など
- ※ 年3回の会議を予定していますが (費用弁償をお支払いません)

- ▼ 募集人数 若干名
- ▼ 申込期限 6月29日(金)まで 左記までご連絡ください。
- ◆ 町まちづくり課 情報統計グループ ☎42-6668



会議が変わる！ファシリテーション・ショングラフィックを学ぼう！

地域づくりに必要なスキルを身に付け、次代を担う人材を養成する「まちづくりマイスター養成講座」の公開講座を行います。

- ▼日時 6月28日(木) 午後7時～9時
▼会場 中央公民館視聴覚室
▼受講料 無料
▼申込 事前にお申し込みください。
▼申し込み・会場 グループ ☎42-6613

Table with 2 columns: 講師 (まちなみファシリテーター 稲村 理紗 氏) and 講座内容 (上手な会議運営と話の見える化、ファシリテーショングラフィックを学びます)

かわにしまちキッズキッチン

子ども達だけで料理を作る体験教室です。保護者の方は口出し・手出しをせず、子ども達の様子を見守り、調理後に一緒に試食します。

- ▼日時 7月29日(日) 午前9時30分から午後1時
▼場所 町農村環境改善センター
▼対象 年長児、小学1～3年生(定員16名)
▼参加費 お子さん一人につき1500円
▼講師 NPO法人食育ママ加藤 弥栄子 氏
▼申込方法 7月18日(水)まで左記に電話で申込ください。
▼町健康福祉課 健康推進グループ ☎42-6640

本間喜一先生を顕彰する講演会

町では、玉庭地区出身で愛知大学を創設した(故)本間喜一先生を顕彰する講演会を毎年開催しています。

- ▼日時 7月14日(土) 午後2時～4時30分
▼場所 川西町交流館あいばる(旧川西二中)
▼講演 功刀 由紀子 氏
○第一部 功刀 由紀子 氏

(愛知大学地域政策学部教授)「愛大地域政策学部食農環境コースでの学び」

- 第二部 越知 専氏 (本間喜一顕彰会名誉会長)「欣然(きんぜん)愛人」の継承
○町まちづくり課 地域振興グループ ☎42-6613

新潟県十日町市「フレンドシップ優待券」を利用してみませんか？

「川西」の名をもつ自治体の交流を目的に平成9年に設立された全国川西会議の仲間である新潟県十日町市(合併前の旧川西町を含む)での宿泊に利用できる「フレンドシップ優待券」を希望者に配布します。

十日町市には、国宝の縄文土器が常設展示されている市博物館や、今年開催される3年に1度の大規模なアートイ

ベント「大地の芸術祭」など、見どころがたっぷりです。優待券1枚で指定の宿泊施設のお一人様1泊2日料金が2千円割引になります。詳しくは、左記までお問い合わせください。

- ▼日時 6月24日(日) 午前9時～
▼場所 犬川河川公園(上小松二井町地内)
○町総務課 危機管理グループ ☎42-6612



電気柵の設置を支援します



▲農作物を鳥獣から守ろう

町では、有害鳥獣による農作物被害を防止するため、電気柵を設置する方に支援を行います。

- ▼対象者 農業者、農業者グループの方など
▼補助率 事業に要する経費の50%以内で1件当たり上限5万円
▼申請方法 担当課に申請書を用意していただきます。詳細はお問い合わせください。
※補助金交付決定前の着工は認められませんので、ご注意ください。

町まちづくり課 地域振興グループ ☎42-6646

電気柵設置安全講習会

これまでで電気柵を利用している方、ご興味のある方も参加できます。

- ▼日時 6月29日(金) 午後1時30分～
▼場所 東沢活性化センター
▼申込方法 6月25日(月)まで左記へお電話ください

高齢者への地震対策訪問アドバイス

町では、高齢者世帯の住宅を訪問し、地震から命を守るための暮らし方や、少ない経費で行う部分補強など効果的な地震対策のアドバイスをしています。

- ▼対象世帯 昭和56年以前に建築された住宅で、世帯員が65歳以上の方のみの世帯
○町地域整備課 建設管理グループ ☎42-6647

家族介護教室



- ▼日時 7月6日(金) 午後1時30分～3時
▼会場 生きがい交流館
▼参加費 無料
▼内容 「誤嚥(ごえん)予防と栄養補給食品の紹介」

- 「移動に関わる福祉用具の展示と体験」
○講師 株式会社サン十字
▼対象 家族を介護している方や介護に関心のある方などなたでもご参加いただけます。
▼申込 6月29日(金)まで電話にて左記にご連絡ください。

町社会福祉協議会 ☎46-3040

花き栽培に関する研修会を開催

町の花「ダリヤ」の高品質化・販売額向上のため、講演会を開催します。

- 花き栽培に少しでも興味のある方はぜひご参加ください。
▼日時 6月28日(木) 午後3時～4時30分
▼内容

- ①花き需要の現状と日持ち性保証販売の取り組み、置賜産ダリアに期待すること
講師・株式会社日比谷花壇
②切り花ダリアのハウス栽培

講師・置賜総合支庁農業技術普及課
会場 JA山形おきたま川西支店 2階会議室

- ▼参加申込 6月25日(月)まで左記までお電話でご連絡ください。ただし、定員20名に達したらメットとします。

- ▼その他 研修会終了後、ダリア栽培農家のハウスを視察します。
○町産業振興課 農業グループ ☎42-6641

イラストで分かりやすく紹介 男女共同参画パネル展

- ▼期間 6月23日(土)～7月1日(日)
▼場所 浴浴センターまどか温泉棟1階ロビー



町まちづくり課 地域振興グループ ☎42-6613

浅加稲荷神社に案内看板設置



置賜公園内にある浅加稲荷神社を紹介する案内看板を、同神社総代会のみなさんに設置していただきました。

町産業振興課 商工観光グループ ☎42-6645

国民年金保険料免除・納付猶予申請



～今年度分の受付が開始されます～

免除・納付猶予申請制度

〔7月2日(月)から受付開始〕
保険料を納付することが困難な場合は、免除・納付猶予制度を利用できます。

- ▼平成30年度の保険料
月額1万6340円
- ▼納付方法
①口座振替による納付（一番お得な納付方法）
②日本年金機構から送付された納付書による納付
③クレジットカードでの納付

期限までに納めないと…

期限までに保険料の納付が確認できない方に対し、電話・文書・訪問により、納付のご案内をしています。
未納のまま放置すると、強制徴収の手続きにより督促を行い、指定期限までに納付が確認できない場合は、延滞金が課され、納付義務のある方の財産を差し押さえることがありますので、早めの納付をお願いします。

- 年金事務所
- ▼申請に必要なもの
 - ・個人番号が分かるもの
 - ・基礎年金番号が分かるもの
 - ・印鑑（認印）
 - ・ご本人確認できるもの
- ・失業が理由の場合、離職票又は雇用保険受給者証の写し
- ※前年所得を証明する書類が必要な場合もあります。

追納制度が利用できます

免除・猶予の承認を受けた期間分は、将来受け取る年金額から減額されます。受け取る年金額を増やすため、期限から10年間は保険料を納めることができますので、米沢年金事務所へお問合せください。

後納制度を利用ください

過去5年以内の未納分を、特例として納める後納制度があります。詳しくは左記までお問合せください。

- ▼申込期限
平成30年9月28日(金)
- ☎ねんきん加入者ダイヤル
057010031004
- ☎米沢年金事務所
2214220

マイナンバーカードの住所変更はお済みですか？

住所・氏名の変更があったらマイナンバーカードをお持ちの方が転入された場合、引き続きカードを利用するには、届出の日から90日以内に継続手続きが必要です。
手続きをしないとカードが使用できなくなり、返納していただくこととなります。
また、転居や氏名変更の際にも変更手続きが必要です。
▼手続きに必要なもの
○マイナンバーカード
○暗証番号
○本人確認できるもの
署名用電子証明書の再発行
マイナンバーカードに搭載されている署名用電子証明書は、住所・氏名の変更とともに自動的に失効します。
e-Tax等のサービスを利用するには、署名用電子証明書の発行手続(手数料無料)が改めて必要になります。

忘れずに！児童手当の現況届



児童手当を受けている方は、毎年6月に「現況届」を提出する必要があります。この届出は、児童の養育状況や受給者の前年分の所得状況など必要事項を確認し、引き続き手当が受けられるかどうかを確認するためのものです。
6月中に「現況届」の提出がないと、6月分以降の手当が受けられなくなりますので、ご注意ください。
対象者のご自宅に案内を送付していますので、確認のうえ、提出をお願いします。
▼提出期限 6月30日(出)
▼提出方法 窓口持参または返信用封筒で郵送
▼提出先・☎町健康福祉課 福祉グループ
☎4216635

納税通知書を7月13日に発送します

【国民健康保険税・介護保険料・後期高齢者医療保険料】

【普通徴収の方】

納付方法は、次の2通りです。

○納付書での納付

納税通知書に同封している納付書を使い、町指定の金融機関、コンビニエンスストア、町税務会計課出納窓口で、各納期限までに納付してください。

○口座振替での納付

納税通知書に記載されている、指定口座からの引き落としになります。

※口座振替を希望される方は下記の手続が必要です。

【特別徴収の方】

通知書に記載されている受給年金から天引きさせていただきます。

【便利な口座振替を】

税金の納付には、便利で安心な口座振替をお勧めします。金融機関に行く手間が省け、

納め忘れがなく、確実な方法です。納期ごとに指定された口座から自動振替納付ができます。

▼申込方法

左記の金融機関窓口にて、通帳と届け出印をご持参のうえ、お申込みください。

【取扱金融機関】

- 山形銀行
- 山形おきたま農業協同組合
- 山形中央信用組合
- 米沢信用金庫
- 荘内銀行
- きらやか銀行
- 東北労働金庫
- ゆうちょ銀行（郵便局）

▼口座振替の開始時期

毎月末日（ゆうちょ銀行は20日）まで申込みを受け付けたいものは、翌月以降の納期限から引き落としが開始されます。

- ☎町税務会計課 町税グループ
☎4216622

空き家を調査しています



適切な管理が行われずに放置されている空き家が増加しており、地域住民の生活環境に深刻な影響を及ぼしていることが全国的に問題となっています。

町では、町内の空き家の状況を把握するために実態調査を実施しますので、ご理解とご協力をお願いします。

- ▼調査範囲 町内全域
- ▼調査方法 空き家の外観目視調査および写真撮影、近隣住民の方などへの聞き取り調査
- ▼調査期間 8月上旬まで
- ☎町住民生活課 生活環境グループ
☎4216616

粗大ごみを回収します（第2回）

町では、粗大ごみの回収事業を年4回行っています。

▼対象者 粗大ごみを千代田クリーンセンターに自己搬入することが困難な方

▼回収日 7月中（個別に文書でご連絡します）

▼申込方法 6月25日(月)から29日(金)までに下記まで電話でお申し込みください。
※回収は有料で、1世帯3品まで。

- ☎町住民生活課 生活環境グループ
☎4216618

きれいな川ですみよいふるさと運動

町では、みなさんの河川愛護に対する意識の醸成と美しく快適で豊かな環境づくりを目的にきれいな川で住み良いふるさと運動を実施します。みなさんの参加をお待ちしています。

▼日時 6月24日(日) 午前5時30分～6時30分

※各地区自治会の都合により変更になる場合があります。
▼場所 各地区自治会により異なります

- ☎町地域整備課 建設管理グループ
☎4216647



ヒメサユリは、オトメユリやサツキユリとも呼ばれる日本特産のユリで、山形県・福島県・新潟県および宮城県南部にのみ自生している貴重な植物です。本町では、下小松古墳群や玉庭丘陵などに自生しており、木漏れ日の中ひっそりと咲く姿を目にすることが出来ます。高さは30センチメートルほど、ほかのユリに比べると早咲きで、おもに6



▲下小松古墳群に咲くヒメサユリ

「ヒメサユリ」

わが町のたからものシリーズ③

月頃、甘く濃厚な香りのする淡いピンク色の花を咲かせます。

ほかのユリ同様、かつては鱗茎（球根）を食用にされていたこともあるようです。米沢藩の重臣・笹戸善政が著した『かてもの』にも「ゆりの名のあるものは何ゆりでも食す」との記述があることから、ヒメサユリも食料不足時の救荒植物としても用いられていたことが想像されます。しかし、時代が下るにつれ濫採や開発、動物による被害などの影響で著しく減少し、現在野生種は絶滅危惧種となっています。

ヒメサユリの花言葉は「飾らぬ美」「純潔」「私の心の姿」。可憐なその姿を一目見ようと、毎年6月の開花期にはツアーが組まれるほどの人気ぶりで、多くの人が訪れます。

※自生地での植物の採集はご遠慮ください。
◎町生涯学習課 生涯学習グループ ☎44-12843

新庁舎整備に向けて 町民ワークショップを開催

町では、平成32年度に完成を目指す新庁舎について基本設計に取り組んでおり、諸室の機能やレイアウトなどの検討を進めています。

町民の皆さんが利用しやすい、親しみやすい新庁舎となるように、3回の町民ワークショップを通して、町民のみなさんの意見やアイデアをいただき、設計に反映させたいと考えています。



▲参加者みんなで町の未来を考えた

ホールで開催しました。町内の各地区・各種団体から推薦いただいた町民の方のほか、町職員や設計業者らを加えた合計28名の参加者が4つのグループに分かれ、グループワークを行い、意見を出し合いました。

グループワークでは「雪対策は万全にしてほしい」「ユニバーサルデザインに配慮すべき」など、様々な意見が出されました。

最後に、全体発表を行い、意見を共有しました。

全3回のワークショップ

第2回目は6月3日(日)に実施済みで、第3回目は6月24日(日)に開催し、意見内容をまとめます。

町では、いただいた意見を新庁舎整備基本設計に活かしていく予定です。

なお、第2・3回目のワークショップの内容は次号でお知らせします。

◎町未来創造室 ☎42-6604

第32回東京川西会総会が開催されました



5月20日(日)、東京四ツ谷の主婦会館にて第32回「アルカディアの里 東京川西会」の総会が開催されました。

東京川西会は昭和62年2月に発足し、本年31周年を迎えています。かわにし夏まつりや黒べこまつりへの参加、東京秋川渓谷での芋煮会などの充実した企画で、158名の会員の親睦やふるさとへの貢献を図っています。

置賜社会教育振興会・置賜地区青少年育成連絡協議会 合同研修会を開催

子どもたちを取り巻く環境が大きく変化する中、子どもたちに寄り添い、育んでいくために大人が何をすべきかについて考える研修会です。

申込み不要、入場無料です。子どもたちの未来について一緒に考えてみませんか。

▼演題 今、この時代に生きる子どもたちに寄り添うために

▼講師 岡田沙織氏(NPO 法人若者メンタルサポート協会理事長)

▼日時 6月30日(出)

(開場) 午後1時30分
(講演) 午後2時35分

▼会場 白鷹町文化交流センターあゆむ

◎置賜社会教育振興会事務局 (置賜教育事務所社会教育課内) ☎0238-88-8242

「川西町さくら見守り隊」では一緒に活動いただける隊員を募集中です

町では、さくらを協働のシンボルとして「さくらの丘づくり」を進めています。ダリア園の周辺や美女木地内など町内各所にさくらを植栽し、町民の憩いの場となることや、町内外に誇れるような地域資源となることを目的としています。

さくらの健やかな成長のためには、定期的な見守りや適切な処置が欠かせません。その維持管理などに取り組んでいるのが、川西町さくら見守り隊(山田政一隊長)です。

平成27年9月には、本町で開催された「おきたま森の感謝祭2015」において、置賜地区緑化功労者表彰を受賞するなど、コツコツと続けてきた活動は高い評価を受けております。

川西町さくら見守り隊では、「さくらの丘づくり」を目指して、一緒に活動いただける隊員を募集しています。興味をお持ちの方は、下記までお気軽にお問い合わせください。



▲ふれあいの丘草刈り作業の様子

▼活動内容 町内さくら植栽地の見守り、草刈り等

▼活動回数 月1回程度

※毎月の作業後に隊員同士で昼食をとったり、年に数回懇親会を行ったり、隊員同士の交流も行っています。

※さくらの管理に関する知識が豊富な隊員がおりますので、初めての方でも安心して参加できます。

◎さくら見守り隊事務局 高梨善三郎 ☎42-4084

町まちづくり課 地域振興グループ ☎42-6613

新規会員を募集

東京川西会では、新規会員の入会をお待ちしています。首都圏にお住まいのご親戚や知り合いの方にぜひお勧めください。

【入会するには...】
東京川西会事務局長の佐藤誠さんまでお電話かFAXで申してください。

☎045-333-8368
※年会費2千円(1世帯)が必要ですが、
◎町まちづくり課 地域振興グループ ☎42-6613

空間放射線量 (測定場所：川西中学校)

◎町総務課 危機管理グループ ☎42-6612

測定日	地上からの高さ	グラウンド	給食室付近側溝
4月14日	100cm	0.09	0.08
	50cm	0.10	0.08

広告

人も地球も健康に **Yakult**

働くママ応援! 企業

ヤクルトレディの仕事って知っていますか?
全国に35,000人のヤクルトレディが働いています。
朝、9:00からの仕事なので主婦にとって良い時間!
保育室も完備されているので子供がいても安心して働けます
地域のお客様との楽しい時間で毎日が充実しています。
いつでも気軽にご連絡ください

米沢ヤクルト 検索

米沢ヤクルト販売(株) ☎0238-37-2222 担当: 須藤美代子



▲私たちと一緒に桜の名所づくりをしませんか?



地域包括支援センターだより



「いきいき百歳体操」

町では、「いきいき百歳体操」を利用した住民運営の通いの場づくりを推進しています。「いきいき百歳体操」は、高知市から始まり、100歳の人でもできる介護予防体操です。気軽に始められる介護予防です。健康長寿・生涯現役を目指して、みなさんと一緒に始めてみませんか。

「いきいき百歳体操」

あなたの地域でも始めませんか

どんな体操？



▲おもりをつけて1・2・3♪

テレビ(DVD)を見ながら、おもりを手首や足首につけて、主にイスに座って行う簡単な体操です。週1回、40分程度取り組みます。おもりの数を調整し、体操することで体力差があっても自分のペースでみなさん一緒にできます。**地域で始めてみませんか？**町では、「いきいき百歳体操」を実施するグループにDVDを貸し出し、実技指導(概ね4回まで)の支援を行っています。すでに町内に自主グループが24か所立ち上がっています。3人以上集まれば実施できます。やってみたいと思った方は、町地域包括支援センターまでご連絡ください。説明・体験会に伺います。

町健康福祉課 介護支援グループ内 町地域包括支援センター ☎46-5511

シリーズ

医療と介護の連携

第15回 鼻呼吸は健康のもと

長十歯科医院

金子 信一郎 院長



金子院長は小児歯科専門医(日本小児歯科学会認定)

近ごろ、いびきや口呼吸するお子さんが増えているようです。これら原因と考えられているのが、舌の後ろ(咽頭)への沈下です。舌は、根元にある舌骨で支えられています。口呼吸を続けていると、口の周りの筋肉や、舌骨を持ち上げ、前方に誘導する筋肉が緩むことで、舌のどの方へ下がり、気道を狭くします。寝ているときはいびきを聞き、また日中は直立した姿勢での呼吸が難しいため、顔を前に突き出したような猫背の姿勢で気道を確保するようにになります。

舌が正しい位置にあると、歯列

診察日と診療科目

- 午前 9時～午後1時
- 午後 2時～6時
- 休診日 木曜、日曜、祝祭日
- 診療科目 一般歯科、小児歯科、矯正歯科、予防歯科

弓(歯を支えているあごの形)は馬蹄形となりますが、舌が下がり内側から歯を支えていた力が弱くなると、歯列弓は狭いV字形となり、ぐちゃぐちゃの悪い歯並びになります。また、舌が咽頭に下がると、口蓋(口の中の天井)が深くなり、下がった舌がしっかりと口蓋に当たることができず、食べた物をのどに送り込むことが難しくなるので、飲み込むことが下手なお子さんになってしまいます。アレルギー性鼻炎などによる鼻閉が原因で、口呼吸が習慣になったお子さんも要注意です。お子さんがうまく噛めない、飲み込みが悪く食事に時間がかかると心配されている方、呼吸や姿勢が気になる方なども一度歯科医院にご相談ください。

お子さんの健診など

項目	期日・対象者
9-10か月児健康教室	期日：7月18日(水) 対象：H29.9～10月生まれ
1歳6か月児健康診査	期日：7月20日(金) 対象：H28.11.1～12.15生まれ

〈受付時間〉午後1時15分～1時30分
〈会場〉生きがい交流館

ぴかぴか歯っぴい教室

〈期日〉7月19日(木)
〈場所〉生きがい交流館

〈対象者〉	〈受付時間〉
平成28年7月生まれの幼児	13:20～13:30
平成27年7月、平成28年1月 平成29年5月生まれの幼児ほか	13:30～14:00
妊婦及び夫	13:50～14:00

こあらっこ広場

〈期日〉7月13日(金) 午後3時～4時
〈場所〉町生きがい交流館
〈対象〉妊婦さん、1歳未満のお子さんとママ
〈内容〉交流や情報交換の場です。体重測定や相談もできます。
〈申込〉不要です。お気軽にお越しください。

熱中症に注意!

気温や湿度が高くなると、体温調節がうまく働かず、熱中症を起こす危険性が高くなります。熱中症は屋外だけでなく、高温多湿の室内でも発症します。のどが渇いたと思う前に水分補給することや涼しい服装、室内ではエアコンや扇風機を効果的に利用しながら熱中症を予防しましょう。熱中症は、年齢を問わず起こりますが、特に幼児や高齢者は注意が必要です。

【幼児はここに注意!】
体温調整機能が十分発達しておらず、また身長が低い地面からの照り返しの影響を強く受けます。保護者の方は、十分に観察し、水分補給や休息などを促しましょう。
【高齢者はここに注意!】
暑さやのどの渇きを感じにくい状態です。一人で生活している高齢者の方には、ご家族やご近所などの周囲の方が声をかけてあげましょう。

町健康福祉課 健康推進グループ ☎42-6640

献血



〈期日〉7月22日(日)
〈時間〉午前9時～11時
〈場所〉川西町フレンドリープラザ
〈対象者〉男性：17歳～69歳
女性：18歳～69歳
※65歳以上の場合は、60～64歳で献血した方(持ち物)献血カード
〈その他〉400mlの献血のみになります。

重度心身障がい(児)者医療証

ひとり親家庭等医療証が更新されます

7月1日から医療証が更新されます。医療証の交付対象の方には、6月中旬に手続きのご案内を送付します。通知がない方も、対象になると思われる場合はお問い合わせください。※生活保護を受給している方は対象外。※詳細は、町ホームページを確認ください。
町健康福祉課 健康推進グループ ☎42-2114

子育て支援医療証を郵送します

■ 今月の対象者

年齢：1歳児～小学6年生
誕生日：6月2日～7月1日

■ 発送日 6月22日(金)

町健康福祉課 健康推進グループ ☎42-2114



子育て支援センターこあらっこだより

- *ルンルン子育て広場 午前9時30分～11時30分
6月20日(水) おはなし広場 図書館に行こう①
7月6日(金) 七夕おたのしみ会
- *育児相談(保健師来所) 午前9時30分～11時30分
7月12日(木) 申込不要です。お気軽に相談ください。
- *町立幼児施設開放日 午前10時～11時
玉庭保育所 6月26日(水) 美郷幼稚園 7月2日(日)
北斗幼稚園 7月11日(水)
- *子育て支援センターこあら ☎44-28222
6月18日(日) *幼児ことばの相談室 午前9時～(完全予約制)
7月17日(水) 申込・町教育総務課 ☎42-66671

くらしの情報掲示板

お知らせ

再生可能エネルギー設備導入への補助金

県では、家庭・事業所における再生可能エネルギー設備の導入促進とともに、温室効果ガス排出量削減を図るため、再生可能エネルギー設備の導入経費の一部を助成します。対象設備の種類及び補助金額の詳細は、左記窓口にお問い合わせください。ホームページをご参照ください。

特定非営利活動法人環境ネットワークやまがた

☎023-679-1337

マザーズおしごと相談会in米沢

日時・内容 7月9日(月) 午前10時30分～11時30分
セミナー「預け先のことを聞いてみよう！」(要予約)
個別相談会(予約不要)
※どちらかみの参加可。

会場 ハローワーク米沢

自動車不正改造は犯罪です

自動車は、生活に欠かせない移動手段となっていますが、残念ながら不正改造された車両が存在しています。不正改造車が暴走行為、過積載により、安全を脅かし道路交通の秩序を乱すとともに排出ガスによる大気汚染、騒音等の環境悪化の要因の一つとなっています。

国土交通省では「不正改造車を排除する運動」を全国的に展開しており、特に6月を強化月間として重点的な取組を行っております。

この機会にどのような改造が不正改造になるのかについての理解を深めていただき、その排除にご協力下さい。

国土交通省東北運輸局山形運輸支局
☎023-686-4714

ひとり親家庭の高校生認定試験受験者を支援

県では、高校卒業程度認定試験合格を目指して講座を受講するひとり親家庭に対して、費用の助成を行っています。助成上限額は10万円です。

条件
・面談必須
・児童扶養手当受給者または同等の所得水準であること
・県内に住所があること
・適職に就くことを目的とした認定試験であること

申請先 置賜総合支庁子ども家庭支援課
☎26-6027

ひとり親家庭の就職支援講習会

県母子寡婦福祉連合会では、転職やスキルアップを希望する方を支援します。なお、受講中の託児も可能です。

会場 山形市または村山市
期間 8月5日～11月18日(各日曜日)

内容 就職支援セミナー、パソコン講座

定員 各10名(応募多数の場合選考あり)
受講料 無料

申込締切 7月13日(金)
町健康福祉課 福祉グループ
☎42-6635

慰霊友好親善事業

日本遺族会は、戦没者の遺児を対象とした慰霊親善事業の参加者を募集しています。

実施地域
旧満州、旧ソ連、ビスマーク諸島、ニューギニア、マリアナ諸島ほか

参加費 10万円

山形県遺族会
☎023-631-0591

ハローワーク米沢 就職面接会

日時 7月9日(月) 午後1時30分～4時
会場 グランドホクコウ(米沢市金池2-3-7)

対象 全年齢の一般求職者
内容 企業ブースでの企業担当者との個別面談、就職に関する各種相談

参加企業 東南置賜地区の求人企業60社程度

ハローワーク米沢
☎22-8155

講習・試験案内

平成30年度危険物取扱者保安講習

会場及び期日
①置賜総合支庁(米沢市) 一般：9月13日(木) 11月29日(木)、30日(金)
給取：9月14日(金)
②置賜総合支庁西庁舎(長井) 一般：9月5日(火)
給取：9月4日(火)

受付：6月25日(月)～7月20日(金)(先着順)

申請書：川西消防署・置賜総合支庁総務課・県危険物安全協会連合会から受取

県危険物安全協会連合会
☎023-632-1574

置賜広域病院企業団 職員採用試験

募集職種：①助産師 ②看護師 ③薬剤師 ④診療放射線技師 ⑤管理栄養士 ⑥臨床工学技士 ⑦行政職(上級) ⑧行政職(医療・福祉系)

試験期日
①～⑥ 7月8日(日)

申込締切 7月10日(火)

川西町体育協会
☎46-2277

コスモス会演奏会

日時 7月8日(日) 午後2時(午後1時30分開場)

会場 フレンドリープラザ

入場料 500円

コスモス会 五十嵐和子
☎42-5901

おしよしなマルシェ

米沢・川西のおいしいお店、学生によるステージなど様々な催しを米沢青年会議所が企画しています。置賜文化ホールでは女性の社会進出を応援する講演会も開催します。ぜひご来場ください。

日時 7月7日(土) 午前10時30分～午後4時

会場 伝国の杜前広場(米沢市丸の内1丁目2-1) ※入場無料

佐藤 淳一
☎090-23368-2274

こぎわいの家いっしょ

健康寿命を延ばし、さわやかに生きるため、サロンを開設します。

日時 7月13日(金)

午前10時～午後3時(以降、毎月第2・4金曜日)の同時開催

場所 サロンでございれ

参加料 1回300円

佐藤 スミ
☎42-5953



催し

町民バスケット大会

日時 7月16日(月)祝
午前8時30分から

場所 町民総合体育館

平成30年度狩猟免許(初心者)講習会

日時 7月28日(土) 午前9時～午後4時30分

場所 赤湯公民館 えくぼプラザ(南陽市赤湯79-1-1)

申込方法 7月23日(月)まで左記または米沢支部に受講料5千円を添えて申込

問 (一社) 山形県猟友会
☎023-624-0382

7月 無料相談



内容	日時	場所	予約・問合せ先
健康相談 (こころ・ひまこもりの相談含む)	7月9日(月)・23日(月) 午前8時30分～午後5時15分	町健康福祉課	町健康福祉課 ☎42-6640
特設人権相談	7月4日(水) 午後1時30分～4時	健康福祉センター(旧町立病院2F)	町住民生活課 ☎42-6616
弁護士消費生活相談	7月11日(水) 午後2時～4時	町役場会議室	町住民生活課 ☎42-6616
行政相談	7月18日(水) 午後1時30分～4時	健康福祉センター(旧町立病院2F)	町住民生活課 ☎42-6616
心配ごと相談	毎週水曜日 午後1時30分～4時	健康福祉センター(旧町立病院2F)	町社会福祉協議会 ☎46-3040
多重債務相談	毎週火曜日 午後6時～8時	山形さくらんぼの会事務所(山形市)	山形さくらんぼの会 ☎023-633-9353

6・7月 水道修理当番



080-6008-8330 修理当番直通電話
080-6008-5331

町水道工事業者では、水道の故障、漏水などの際、当番制で修理をお受けします。上記番号で直接当番につながります。なお、調査費や修理費等については実費負担となります。

期間	当番店(社)	電話番号
6月11日～17日	(株)佐々木建設	☎42-4171
	(株)黒澤技建	☎42-6351
6月18日～24日	(有)米野建設	☎42-2392
	サイトウ電気設備工業(株)	☎42-4111
6月25日～7月1日	(株)殖産工務所	☎42-3500
	齋藤設備	☎42-2480
	スガイ住設	☎42-3987
7月2日～8日	(株)藤島建設	☎42-3166
	(株)藤倉設備	☎42-3366
7月9日～15日	(株)佐々木建設	☎42-4171
	(株)黒澤技建	☎42-6351



ちまるデザイン室

川西町地域おこし協力隊
電話：0238-42-6694
メール：chimaru@ms5.omn.ne.jp

地域おこし協力隊の遅筆堂文庫研究員としてこの町に来て今年で3年目を迎えました。この写真は、川西町交流館あいはる内の遅筆堂文庫分室の資料を整理している時の様子を撮ったものです。分室にある資料の中で一番多いのは雑誌。専門的な医学雑誌から大衆的な週刊誌まで、幅広いジャンルが揃っています。昔よく読んでいた漫画雑誌を見つけた時は「井上さんもこれ読んでたのかなあ」と自分との共通点を見つけたような気がして、勝手に親近感を覚えてしまいました。



▲多くの本の中に埋もれる山内さん

山内 七海

第74回 井上ひさしの書籍愛

雑誌は本と違い、読み終わったら捨ててしまうことが多いと思われがちです。気に入った記事を取り抜いたり、小説や漫画なら単行本で購入したりという形で保存しておくことはあっても、雑誌そのものを残しておくことは少ないのではないのでしょうか。井上さんの本への愛情はたまたま井上さんの本への愛情はたくさん買っただけではなく、一度手元に置いた本を大切にすることでもあったのかも知れません。だから私たちは井上さんの書籍愛を受け継いで、より一層丁寧に本を扱わなければならないと改めて実感しました。ちなみに資料の整理中は、どんなに内容が気になっても雑誌は開かないよう努めています。ついつい読みふけてしまい、作業が進まなくなる可能性がありますので…。



町長室から



町長 原田 俊二

準備万端整えて

今年順調に田植えも終わり、稲の生育も良好です。青田を褒めることは禁句ですが、出来秋が楽しみです。

ふれあいの丘整備構想に基づき川西ダリア園、浴浴センターまどかを生かし、町民の健康増進と交流拡大、経済活性化を図ることを目的に、昨年度完成した川西ダリアパークゴルフ場のオープンが7月14日(土)に決まりました。オープンを待ち望む声をたくさんいただきましたが、芝の養生、地形の関係から水処理の対応など万全を期して準備してきました。今年4月から株式会社ダリアパークサービスが管理し、暑い中最後の準備に汗を流していただいています。

パークゴルフは、北海道幕別町が発祥地で、昭和58年に公園(パーク)でゴルフができないかとの発想で考案されました。ルールやコースを作るのに教育委員会を中心に試行錯誤されたようですが、翌年には初めて幕別町大会が開催され、以来生涯スポーツとして飛躍的に普及発

展、現在では国内はもとより海外にも愛好者が広がっています。パークゴルフの理念は「自然を大切に」「安全で楽しい」「三世代交流」スポーツと謳われています。コースは1ホールの長さが100メートル以内、9ホールで500メートル以内が基準の日本パークゴルフ協会公認コースです。用具もクラブ1本、ボール1個、ボールを置くティーだけです。特に難しいルールはなく、ボールを打ちカッパに入るまでの打数を競い合いながら、子どもから高齢者まで男女、世代を超えてプレーを楽しむことができます。ただし、ゴルフと同様「皆が気持ちよく楽しむために」プレーをする人の妨げになる行為をしない、プレーのペースを乱さないなど、エチケット・マナーを守らなければなりません。また、大勢の人が利用しますので、コースの保護やバンカーを出る時に凸凹をならすなど配慮が求められます。審判のいないスポーツですので、フェアプレーとスポーツマンシップを発揮して楽しんでほしいと思います。コース内にはダリアが植栽され、緑の芝が一層映えることでしょう。周回するジョギングコースも汗を流すことができます。皆さんの協力で立派なコースに整備し、町民に愛されるパークゴルフ場になることを願っています。

フレンドリープラザ 情報掲示板



チケット ☎ 46-3311 FAX 46-3313
申込・問合せ先 E-mail: friendlyplaza@gmail.com

各種公演の開場は30分前となります。

BBO × 遅筆堂文庫「桂川潤の装丁展」

遅筆堂文庫に所蔵されている「漱石本」。装丁の美しさやそのデザインに隠された秘密についてお話いただきます。



【桂川潤の装丁展】

- 期間 6月16日(土)～7月1日(日)
 - 会場 フレンドリープラザ (ギャラリー)
 - トークイベント「漱石本」とブックデザイン
 - 日時 6月23日(土) 午後7時開演
 - 料金 1,800円 (BBO トートバッグ付)
- ※装丁展の期間中、cafe 営業いたします。

パブロ・シーグレル・ジャジー・トリオ

ニューヨークを拠点に世界的に活躍するアルゼンチン作曲家・ピアニストのパブロ・シーグレル。タンゴの革命児アストル・ピアソラの五重奏団最後のピアニストとして音楽的発展に大きな影響を与えました。110席限定の特別コンサートですので、お申込みはお早めに！



- 日時 7月24日(火) 午後7時開演
- 会場 フレンドリープラザ (ロビー)
- 料金 一般：4,800円 会員：4,500円
高校生以下：3,000円

ザ・空気 ver2 誰も書いてはならぬ



テレビ局の報道現場を通して、現代の日本を覆う奇妙な「空気」の正体に迫った前作「ザ・空気」はプラザでも上演し、大きな反響がありました。

今作は官邸記者クラブに舞台を移し、所属する新聞記者たちの葛藤を描きます。

出演は、映画やテレビで幅広く活躍されている安田成美さん、松尾貴史さんのお二人に加え、米沢市出身で映画「スウィングガールズ」でもプラザに縁の深い真島秀和さん。さらに、こまつ座「人間合格」でプラザにも来られた馬淵英里何さん、若手人気俳優の柳下大さんです。

- 日時 8月3日(金) 午後6時30分開演
- 会場 フレンドリープラザ (ホール)
- 料金 一般：5,000円 会員：4,500円
青少年席 (25歳未満)：1,000円

町立図書館・遅筆堂文庫

●7月の休館日

開館時間	日	月	火	水	木	金	土
火曜日～土曜日 9:30～19:00	1	2	3	4	5	6	7
日曜日・祝日 9:30～17:00	8	9	10	11	12	13	14
●は休館日	15	16	17	18	19	20	21
	22	23	24	25	26	27	28
	29	30	31				

●7月のおはなし会 おはなしのへや

7月14日(土) 午前11時～11時30分
紙芝居と絵本の読み聞かせ。みんなきてね！

●大人のための夜の図書館 vol.12

7月18日(水) 午後7時～8時 参加費無料
「一夜限りの羅須地人協会」～宮澤賢治の音楽と詩を中心に～

●遅筆堂文庫読書会

7月1日(日) 午後2時～

●井上ひさし展示室【企画展】

「父と暮せば」資料展を開催します

こどもの本

『ツリーハウスがほしいなら』



カーター・ヒギンズ・文 エミリー・ヒューズ・絵 千葉茂樹訳 プロンス新社刊

ツリーハウスがほしいなら、まずはゆったりあわてずに、さあそらを見あげよう。枝でできたバルコニーから動物たちを見たり、あまった板でプランターを作りベコニアを育てたり。プランコやロープをかけて、ひなたぼっこも楽しそう。あなたならどんなツリーハウスがほしいですか？

おとなの本

『面白くて眠れなくなる物理パズル』

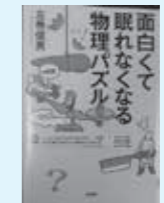

左巻健男著 PHP研究所刊

物理学と聞くと「普通の生活には関係ない」と思ってしまいがちですが、実はとても身近な学問なのです。クイズで物理学が学べる一冊です。読み終わったときには物理博士になっているかも！

●おすすめ本のコーナー

青葉の季節に鑑賞したい野草・ハーブ特集

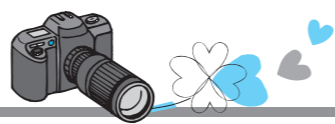

▲駐車場も多くのブースが並び賑わった



▲数々の限定商品が並んだ店内



▲毎年好評のダリア球根直売会

5/11
-13

かわにし森のマルシェオープン2周年

ダリア球根直売会も大盛況

5月11日(金)～13日(日)、かわにし森のマルシェ2周年祭が盛大に開催されました。店内には2周年記念価格のお得な商品が並んだほか、駐車場では特設の販売ブース・ケータリングコーナーを築しむ方で賑わいました。
また、同日行われた川西ダリア園球根直売会は、開始時間には長蛇の列ができる盛況ぶり、咲いた花の写真を見ながら、お気に入りの球根を買い求める方で溢れました。直売会ともに行われたダリア栽培講習会では、ダリア園で実践している栽培方法を紹介し、参加者はきれいに咲かせる栽培方法に、熱心に聞き入っていました。

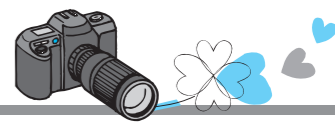

▲受賞された中村武男さん



▲受賞された齋藤二男さん(左)

4/29

平成30年度春の褒章伝達

町内から3名が受章

町内から3名が受章。町長として消防団を統率し、生活の安全確保に尽力されています。

4月29日付けで、内閣府から春の褒章叙勲者が発表され、町からは消防功績を讃えられ齋藤二男さん(西大塚)、統計調査功績を讃えられ中村武男さん(大塚)、長澤十右衛門(高山)の3名が藍綬褒章を受章されました。

齋藤二男さんは、昭和56年に町消防団入団後、班長、部長、副分団長、分団長、副団長を歴任され、平成25年か



▲受賞された長澤十右衛門さん

中村武男さんは、昭和38年に統計調査員に就任されて以来、農林業センサス11回、国勢調査11回、県農業基本調査に18回、その他の調査14回とこれまで54回の調査に従事されました。長澤十右衛門さんは、昭和41年に統計調査員に就任されて以来、農林業センサス9回、国勢調査9回、県農業基本調査に16回、その他の調査21回とこれまで55回の調査に従事されました。お二人とも、調査の重要性・必要性を十分に認識され、丁寧な説明と誠意ある対応により、精度の高い調査結果の確保に努められました。

3名のみなさん、本当におめでとうございます。



▲衝突する大迫力の現場に全校生徒が見入った

5/25

交通事故に遭わないために

スタントマンが交通事故を再現

プロのスタントマンが交通事故を再現する交通安全教室が川西中学校で行われ、全校生徒360名が大迫力の実演に見入りながら、改めて交通安全の大切さを感じていました。
J A山形おきたまが主催した本教室は、多くの映画やドラマで活躍するプロスタントマンたちが「もし一時停止しなかったら」など、ケースごとに事故を再現しました。
目の前で交通事故が起きる様子は物凄い迫力で、生徒たちは声を上げて驚いていました。

5/22

県防犯協会連合会防犯功労者表彰

1団体・1個人が受賞

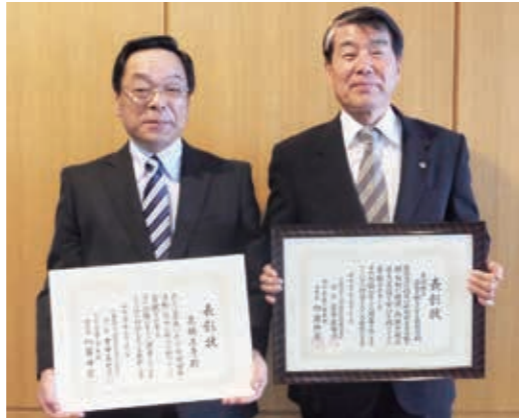

▲表彰状を手にする高橋正彦さん(左)と大塚地区社会を明るくする協議会の青木健一副会長(右)

5月22日(火)、町防犯協会連合会会長の高橋正彦さん(下奥田)と大塚地区社会を明るくする協議会が、県防犯協会連合会防犯功労者表彰を受賞されました。高橋さんは、中郡地区防犯協会長並びに川西町防犯協会連合会長などを歴任され、町で行われる各種イベント時の啓発活動や青パトによる防犯活動にご尽力いただいております。
大塚地区社会を明るくする協議会は、永年にわたり登下校時の立哨や夜間巡視活動を行い、地区内の防犯活動に尽力されております。



▲晴天の中、田植え作業を体験(玉庭地区)

5/18

1泊2日で田舎暮らしを初体験

千葉県八千代市立大和田中学校の教育旅行を受け入れ

5月18日(金)、19日(土)、1泊2日の日程で、千葉県八千代市立大和田中学校の3年生37名が、町内12軒の受け入れ農家の方々にお世話になり、農作業や民泊体験を行いました。

中学生たちは、いまの川西町だからこそ体験できる田植えやダリアの植え付け、さくらんぼの摘果作業などを行いました。
田植えをした中学生は田んぼに裸足で入り、泥の感触を楽しみながら苗を運んだり、田植え機を操縦していました。

5/21

かわにし未来ビジョンの推進に向けて

総合計画推進アドバイザーに中村智彦氏

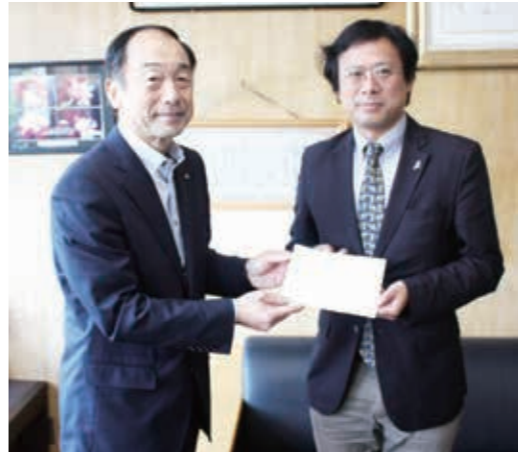

▲委嘱状を手にする中村智彦教授(右)

5月21日(月)、平成28年度からスタートした「かわにし未来ビジョン」(第5次総合計画)の推進を図るため、総合計画推進アドバイザーとして神戸国際大学経済学部の中村智彦教授に委嘱状を交付しました。
中村教授には、かわにし未来ビジョンを策定する段階から、アドバイザーとして指導、助言をいただいております。
今年度も引き続き、町の課題解決と魅力向上に向けて、ご指導いただきま

おめでとう そしてありがとう

…5月受付分…

ようこそ赤ちゃん 8名

氏名	性別	保護者	大字
遠藤 絢那	女	崇根・香菜	下奥田
高橋 大	男	英樹・理絵	高山
高橋 愛永	男	利騎・佑梨	下奥田
橋本 一軌	男	一則・千香	上小松
神野 弘晴	男	弘光・瞳	朴 沢
渡部 陸	男	大・菜月	西大塚
土屋 晴暉	男	浩臣・俊子	上小松
田宮 陸登	男	悠佑・枝里子	玉 庭

ご結婚おめでとう 5組

新郎	新婦	大字
尾田 憲昭	須貝 泉	吉 田
小和田桂太	金子 美咲	中小松
寒河江厚志	飯田三紀子	堀 金
須貝 健斗	井上さつき	東大塚
齋藤 裕	後藤 美香	小 松

ご冥福を祈ります

氏名	年齢(満)	大字
生井 まつ	66	西大塚
高橋 吉美	90	下奥田
戸田 駒次	87	高山
井上 良昭	60	中小松
高橋キクノ	96	吉 田
高橋 弘市	53	堀 金
小田 稔	85	玉 庭
松田 秀男	81	小 松
遠藤已知代	88	玉 庭
嶋林 健一	77	上小松
小形 清蔵	96	下平柳
井上フミ子	87	朴 沢
鷲尾はるゑ	93	下小松

【おめでとう そしてありがとう】は、5月に申し込みがあった方のみ掲載しています。氏名は、申込書のとおり掲載していますので、戸籍や住民基本台帳の表記と異なる場合があります。

町公式フェイスブック

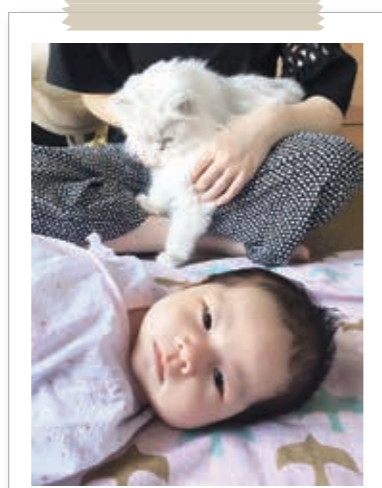

初めての友だちの猫と一緒に
○撮影：橋本一則（上小松）
○撮影場所：自宅



一笑（いっしょう）現役！
○撮影：星野廣志（吉田）
○撮影場所：吉島小学校グラウンド



今月の撮っておき

© 大坪聡一郎

あなたの「かわにし映え」する写真毎月3組募集中！

あなたが撮った、「町の風景・スポット・人」の写真を大募集。「氏名」「住所・電話番号」「写真の説明（20字前後）」を記入し、写真を添付してメールでご応募ください。応募写真は、ホームページ・フェイスブックでも掲載させていただきます。

- ▶ 次号募集期間：6月15日(金)～6月29日(金)
- ▶ 応募先：koho@town.kawanishi.yamagata.jp →
- ▶ その他：詳細は町ホームページをご覧ください。

※応募者は、注意事項を承諾していただいたものとみなします。



川西町の人口

15,355人 (-22)
男性 7,517人 (-13)
女性 7,838人 (-9)
世帯数 5,097世帯 (-3)
※5月末日現在の住民基本台帳人口

6月の町税等

- 町・県民税（1期）
- 水道・下水道料金（5月使用分）
- 口座振替日 6月28日(金)
- 納付期限 7月2日(金)

そうだ！森のマルシェに行こう！

これから旬♪
たわわに実るさくらんぼ



淀野 憲治さん
(吉田)

みんなを笑顔にするフルーツ
「佐藤錦」と「紅さやか」を作っています。収穫は家族や親戚が総出で、美味しい・甘い・綺麗なさくらんぼを楽しみながら作業しています。みんなを笑顔にするさくらんぼ作りはとてもやりがいを感じます。

今月の旬の食材は山形県が誇る初夏のフルーツ「さくらんぼ」です。全国の生産量の約7割を山形県産が占めています。
主要品種の「佐藤錦」の収穫期は6月中旬から7月初旬。さわやかな甘さと程よい酸味のバランスに優れているのが特徴です。また、近年人気上昇中の「紅秀峰」の収穫期は、6月下旬から7月上旬。10g前後と大きく、果肉が固く、甘みが強いのが特徴です。
森のマルシェでは、贈答用の箱詰め、ご家庭用のパック詰めを取りそろえていますので、甘くてキラキラ輝くさくらんぼを、ぜひお買い求めください。

6月の営業時間

○営業時間：午前9時30分

～午後6時30分

○定休日：6月27日(水)

お知らせ

かわにし森のマルシェでは、皆様の出荷を大歓迎します。どなたでも、簡単に出荷できますので、お気軽にご相談ください。

かわにし森のマルシェ
☎42-6664

みんなで食べるとおいしいね



6月は食育月間
毎月19日は食育の日

県では毎月19日を「家族団らんの日」としています。

日ごろ、誰と食卓を囲んでいますか？

家族や仲間と、会話を楽しみながらゆっくり食べる事は、おなかを満たすだけでなく、心もからだも元気にしてくれます。

子どもたちにとっては、一緒に食べる大人から、食事のマナーや食卓に並ぶ季節の食材、地域の料理など様々な事を学んでいく大切な「食育」の場です。



さやいんげんのツナ和え

＊材料＜4人分＞

- さやいんげん 200g
- ツナ 1缶
- たまねぎ 1/2個
- マヨネーズ 大さじ2
- しょうゆ 小さじ2
- 白すりごま 小さじ1
- 塩 ひとつまみ
- こしょう 少々

＊作り方

- ①さやいんげんは、ヘタとすじを取って茹で、斜めに切る。
- ②ツナ缶は油を切ってほぐす。
- ③たまねぎは薄切りにして、5分ほど水にさらし、水気を絞る。
- ④すべての材料を和える。

(一人分当たり：エネルギー 129kcal 塩分相当量 0.9g 野菜75g)

☎町健康福祉課 健康推進グループ ☎42-66640

未来に向かって ～第27回～

ジャベリックボール投げで大会新!



大塚小学校6年生 堀越 ^{はゆま}翔夢 さん

6月3日に開催された第36回南陽・東置賜地区学童陸上記録会の「6年ジャベリックボール投げ」(女子の部)において、大会新記録となる41m91cmを記録し、第1位となりました。

肩の力はずっと強かった私ですが、ソフトボールスポーツ少年団「川西ラッキースターズ」でキャッチャーとして週3回練習していることが、今回の成績につながったと思います。他にも大会新記録を出している人がいたので、最後まで何位か分からずドキドキしましたが、1位だと分かった瞬間はとてうれしかったです。

楽しかった小学校生活もあと1年。中学生になったら、ソフトボールを続けてどんどんうまくなりたいです。勉強面では、得意教科の算数をもっと学んでいきたいです。

編集後記

イザベラ・バード特集の取材・編集集中、短期間ながら140年前の町の姿や人々の暮らしに思いを巡らせました。『日本奥地紀行』にはまだまだ謎が多いそうです。ぜひこの初夏に、ガイド付きのまち歩きや本を通して、温故知新のひとつきを過ごしてみたいかがですか。新たな発見や出会いが待っているかもしれませんよ。

町報を読んだ感想がありましたら、役場まで気軽にお寄せください。さらに意欲ある方は「広報モニター」としてのご応募をお待ちしています。

悠



色とりどりのハーブが出迎えてくれるハーブガーデンフェアは、6月16日(土)から開催されます。

写真は、フッサフサの不思議な触り心地「ラムズイヤー」(子羊の耳)です。