

町報

かわにし



◆町公式フェイスブック◆
町の情報を気軽にゲット!



◆町ホームページ◆
町の情報を要チェック!



力強く表現 ぼくの地元・犬川

〜川西町音楽見本市〜

平成30年

12

vol 1175

全ての地区が抱える 共通の課題

空き家対策

Q

集落に空き家が増えています。空き家になっても、すぐに手立てをすと住まいとして活用できると思います。町内の空き家の状況と活用策を教えてください。

A



調査の結果、町内で約400軒の空き家が確認されています。空き家が増えると、治安・景観の問題が発生します。町では、平成25年に「空き家等の適正管理に関する条例」を制定し、町民が安全に暮らすことができるよう対策を講じています。

大切なのは、空き家を活用することです。町では「空き家バンク」制度を立ち上げ、町内にある活用可能な空き家を町内外の希望者に紹介しています。

【空き家バンクの状況】

平成29年度		平成30年度 ※10月末現在	
登録件数	16	登録件数	13
成約件数	7	成約件数	10
定住者数	17	定住者数	18

なお、住宅のリフォーム補助や、購入された方には改修補助などもあります。

また、これからは「お試し住宅」のように空き家になる前の活用策を図っていきたく考えています。

町民の皆さんには持ち家の将来について考えてほしいと思います。

若者の定着

Q

人口減少がどんどん進行しています。対策として若者が働く場所・集う場所があれば、もっと住みやすい町になるのではないかと思います。どのように考えているのでしょうか？

A



定年退職期を迎え、製造業従事者は減少し、事業所が募集しても人が集まらない状況のようです。一方、国内では就労がサービス業にシフトしており、町内の公立置賜病合病院や湖山病院は大きな働く場になっています。町商工会や事業所から人材確保を図ってほしいと要請を受けており、学校との連携によって町内にも魅力ある職場があることを生徒たちに伝えていかなければならないと考えています。また、企業誘致も大切な視点です。

集う場所は、若い人が寄ってみたいくなるような場があることで、町の雰囲気も変わるはず。羽前小松駅付近に拠点となる施設を整備してほしいと強く要望をいただいております。検討していかねばと考えています。



▲若者が地元で仕事を持ち、若者同士で集える場所づくりが必要とされています



特集：広聴事業「町長とのふれあいトーク」 小松・大塚・中郡・玉庭 編

寄せられた町民の 声 をご紹介します

今年のふれあいトークの目的

若者の声を
これからの
まちづくりへ

7地区を
くまなく回り
意見交換

町では毎年「町長とのふれあいトーク」を開催し、共創のまちづくりを推進するために、広く町民のみなさんとの対話や意見交換を行っています。
今年度は、地域の若者が力を発揮できる環境づくりや地域課題の解決、町が進める移住定住促進などについて、町内くまなく意見交換をするため、3年振りに町内7地区を巡りました。
本号では、11月15日(木)～20日(火)に4地区で開催されたふれあいトークの様をお知らせします。

11 / 15
中郡地区

Q 子育て世代が少ないのに、部落の様々な役員があたることになって大変です。

A 人が多かった年代の組織がそのまま引き継がれ、若い世代がPTA・愛護会・消防団、そのほか様々な役員にならないとかならないのが現状です。全体の組織のあり方を考えていかなければならない時期なのかもしれません。

Q 高山小学校が閉校し8カ月経ちますが、町として今後の活用予定はあるのでしょうか？

A 町が直接活用する計画は、今のところありません。民間にぜひ開放したいと思いますが、他の団体が活用するのであれば、相談のうえ活用を検討したいと思います。



11 / 17
大塚地区

Q メディカルタウンに宅地が造成されるといふことで、今からその告知看板を設置し、居住希望者を早くから確保することはできないですか？

A 宅地は、500人程度が定住できるように考えています。新潟山形南部連絡道路(梨郷道路)インターチェンジの供用開始がいつになるかで町としての対応が決定されるので、目に見えるように進めたいと思います。



11 / 16
小松地区

Q 子どもが2人いますが、町内に遊ぶ場所が少ないと感じています。公園のような施設はできないでしょうか？

A 子どもの遊び場は、様々な団体の座談会でも要望をいただいているところです。公立置賜総合病院周辺に公共施設を設置する予定で、施設内には親子で過ごせる場の設置を検討しています。

Q 羽前小松駅東側と西側を歩き来しやすいうようにできないでしょうか？

A 駅西側の道路や踏切は従来そのままなので、東西を結ぶ障害をどう減らすかは、検討しているところです。



住宅密集地なのでハードルは高いですが、良い方法を研究していきたいと思えます。

11 / 20
玉庭地区

Q 移住して来た約20年前は行政の支援がなく、住宅を改修するのにかなりお金がかかりました。現在の移住に対する支援内容を教えてください。

A 住宅建設に対する支援、中古住宅であればリフォームに対する上限100万円の補助があります。今年度から、本町に移住された人には、県・町・JA全農山形・県醤油味噌組合が支援し、米60kg・味噌3kg・しょうゆ1ℓを提供しています。



Q 次の世代により良い環境を引き継ぐため、朴沢の圃場整備を早く行ってほしいです。今なんとかしないと農業を継ぐ人がいなくなってしまうという懸念があります。

A 町内では、現在5カ所で圃場整備を行っています。県内でこれほど整備しているのは本町くらいです。整備費用は町負担が10%あるため、計画的に行う必要があります。現在進行中の整備を終えて、次を行うことになりますのでご理解ください。



Q 農業の町ですが、このまま高齢化が進むことで、農作業を請け負ってくれる人がいるのか心配です。

A 町内耕作者の平均年齢は、67〜68歳位で、年を重ねても頑張っていたらいている方々に守られているのが現状です。一方、町の農業を背負う魅力ある青年たちが存在するので、私自身、将来をあまり悲観していない部分もあります。彼らは農業への意欲があり、圃場整備や働き方そのものを変え、生産性を高め耕作しようと考えています。今までの農業のやり方から変わってくと感じています。



A 直売所は、商品の質を上げていくことが課題だと思えます。所得として町民に還元できるようにしなければと考えています。

Q 現在のかわにし森のマルシェには直売所とレストランがありますが、「加工所」の機能追加を考えていますか？商品を出荷者に返却することがないようにしてほしい。

Q パークゴルフ場がオープンし賑わっていますが、町内事業者などに潤いを還元できる仕組みを考えるべきでは？



A 行政も多様な婚活事業を行っています。成立はなかなか難しい状況です。「男女の出会い」というとパーティーや飲み会をイメージしがちですが、それだけでなく様々な出会いの場を考えていきたいと思います。

Q 人口増加を図るには、若い女性の定着が必要です。町が婚活事業をしてもなかなか成果が出ていない気がします。地域の独身男性の魅力をアップさせることも大切だと思いますが、どう考えていますか？



残り3地区(大川・東沢・吉島)のふれあいトークの様子は、平成31年2月号でお知らせします。
町まちづくり課情報統計グループ ☎42-6668



▲冠婚葬祭業社員からキッチンでの技術を教わる



▲パーマワインディング体験



▲ミシンを使った小物作成体験

WAKU WAKU WORK (わくわくワーク) を置賜農業高で初開催

11月7日(水)、高校生を対象にした職業体験会「わくわくワーク」が置賜農業高校で開催されました。体験会では、同校の1年生83人が18事業所のブースに分かれ、それぞれの仕事の魅力に触れました。会場では初めての経験を楽しむ生徒たちの姿で溢れました。建設会社や配管業、病院、消防署など、業種は多岐に渡り、生徒たちは時間内で2つの職種を50分ずつ体験していました。町内からも(株)殖産工務所、(株)藤島建設、美容室パルファン、置賜広域行政事務組合川西消防署の4事業所が参加しました。これまで知らなかった職業を知り体験することで、地元にある仕事の魅力を発見し、地元就職を促す目的で、置賜地区雇用対策協議会などが主催しました。この体験会は昨年度から開催しているもので、同校での開催は今回が初めてとなります。



▲教わりながらショベルカーを操作



▲配管業を体験する男子高校生たち



▲廊下の壁の塗装にチャレンジ

未来を担う「職業人の卵たち」 ~置賜農業高校1年生 interview~



建設機械操作に挑戦した
角田智貴さん(下平柳)



美容業に挑戦した
渡部真羽さん(中小松)

ドーザーの操作はなんとできましたが、ショベルカーは操作が複雑で、もっとうまくなりたいです。今後、職業を選ぶための参考となる体験会で、とても楽しかったです。

パーマのワインディングに挑戦したり、ヘアアレンジの方法を教わることで、きてとても有意義でした。将来は、トリマーか美容にかかわる仕事をしたいです。



①

- ① 「じいちゃんの土間しめ飾りづくり」 川西のじいちゃんの技を楽しく体験
- ② 「ばあちゃんの茶の間」 川西のお茶うけを食べながら、ばあちゃんと交流
- ③ 多くの来場者でにぎわった物販スペース



③



②

豆と人を通して川西の魅力を発信 4,350人が来場

11/30 ~ 12/2

今年で4回目

山形かわにし豆の展示会 @東京・上野
with 絵の展示会

会場では、町特産の「豆」や「米」を切り口に、パッケージやディスプレイにこだわった物販販売をはじめ、ばあちゃんの手作り料理でもてなすお茶飲み、じいちゃんの技を伝えるしめ飾りづくりなど、川西暮らしの魅力伝える多くの企画を準備。今秋来町された画家の出射茂氏の作品や、町の風景などを題材にした絵画や写真の展示会も行いました。町から生産者ら30名以上の出店者・スタッフが参加したほか、食品メーカーによる料理教室、趣旨に賛同いただいた都内飲食店での町の食材を使ったメニュー提供など、賑やかな催しとなりました。

多くの催しを用意

上野桜木あたりで開催
東京都台東区にある複合施設「上野桜木あたり」ほか2か所で行われました。この一帯は、昔ながらの住宅街に歴史的建造物や飲食店、ギャラリーなどが点在する街歩きが楽しいエリアです。週末にはカップルや家族連れ、外国人観光客らが訪れます。

交流があちこちで



▲販売されたカラフルな川西町産の豆

初冬の青空が広がり、日なたでは上着も必要ないほど絶好の散策日和に恵まれた期間中、会場を訪れてくださった方は合計4,350名。どの会場でも楽しく交流する様子が見られ、「次はぜひ川西町へ」との言葉があちこちから聞かれました。



▲提供された川西ならではの茶うけ

町では、全国でも珍しい伝承在来種「紅大豆」を切り口に、首都圏に向けて町の魅力をモノ・ヒトを介して発信し、川西ファンの拡大を図るために当事業を行っており、今年で4回目となります。

◎やまがた里の暮らし推進機構
☎54-13006

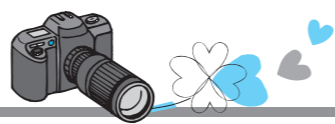

▲小学生女子の部決勝 小松キラリーズ（小松小）のドリブル



▲小学生男子の部決勝 攻める自由な男子（中郡小）

11/25

小学生から大人まで ユニホッケーで熱戦

～第34回町ユニホッケー大会～

町民総合体育館で34回目となる町ユニホッケー大会が開催されました。プラスチックのスティックとボールを使うユニホッケー。今大会は6人制、前後半5分ずつで行われました。午前は小学生の部が行われ、総勢26チームが男子・女子・ミックスの3つに分かれ、頂点を目指しました。それぞれの決勝戦では、保護者や児童など多くの観客が見守る中、攻守ともにスピーディーな試合が展開されました。午後の一般の部（中学生以上）は14チームが出場し、小学生に負けないガッツで、試合を楽しんでいました。出場チーム名も個性的なものがほとんどで、各チームが趣向を凝らしていました。

優勝チーム

【小学生の部】

男子：自由な男子（中郡小）
女子：小松キラリーズ（小松小）
ミックス：卍突撃組卍（小松小）

【一般の部】

男子：たがな漬げっ！
女子：よねざわクラブ
ミックス：美酒乱倶楽部

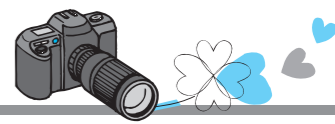

町内7地区で秋の収穫を祝う秋まつりが開催されました。すべての地区で工夫を凝らしたアトラクションやお餅の振る舞いなどが行われ、会場は大盛況でした。

- ①犬川地区 「小学校で収穫した米の販売」
- ②東沢地区 「展示コーナー」
- ③小松地区 「ダリヤ太鼓」
- ④玉庭地区 「お餅の振る舞い」
- ⑤中郡地区 「わら細工コーナー」
- ⑥吉島地区 「魚釣りコーナー」
- ⑦大塚地区 「農産物展示」



11/4
11/11

収穫の秋の喜びをみんなで分かち合う

～各地区で秋まつりが開催される～



▲吉村県知事と並ぶ舟山達朗部長（左）と船山宏和副部長（右）

11/26

町商工会青年部の取り組みに県から表彰

～平成30年度輝けやまがた若者大賞～

県内の地域活性化などの取り組みに功績のあった若者や団体を県が表彰する「輝けやまがた若者大賞」授与式が行われ、町商工会青年部に吉村県知事から表彰状が贈られました。川西ダリヤ園に隣接する鏡沼で行う「水上爆走大会」が通算15回を数え、全国から多くの参加がある他、ふるさと納税返礼品の商品開発を通じた町の新たな魅力発信に力を入れるなど、幅広い活動が高く評価されました。県内では今年度、町商工会青年部を含む4団体1個人が受賞しました。



▲（左から）鈴木永遠さん、中嶋丈大さん、小林一成さん

11/13

川西中から3名がホッケー日本代表選出

～U15国際大会で活躍！代表チームは見事2位に～

平成30年度ジュニアユースU15ホッケー日本代表に川西中学校3年生の鈴木永遠さん（玉庭）、中嶋丈大くん（上小松）、小林一成さん（上小松）が選出されました。3名は11月22日からオーストラリアで開催された国際大会「FHEカップ」に出場し、各国の同年代選手たちと争い、見事2位という好成績を収めました。鈴木さんはチームのゴールキーパー、中嶋さんは代表の主将・ディフェンダー、小林さんはフォワードとして活躍しました。

11/12

「みまもりサービス」がふるさと納税返礼品に

～東北の町では初！本町と日本郵便が協定を締結～



▲協定書を手にする原田町長と日本郵便（株）東北支社長 中江紳悟氏（写真右）

ふるさと納税の返礼品として「郵便局のみまもりサービス」の訪問サービスを導入する協定を日本郵便（株）と締結しました。訪問サービスは郵便局の社員などが月1回高齢者宅などを訪問し、会話を通じて確認した生活状況を離れて暮らす家族などに報告するものです。ふるさと納税として5万円以上の寄付で6か月、10万円以上で12か月のサービスを受けられます。サービス利用対象者は、寄付者が指定する町内在住者となります。

11/10

25回の節目を迎えた音楽の祭典

～川西町音楽見本市～



▲今年の特別企画「吹奏楽合同演奏」

町フレンドリープラザにて第25回川西町音楽見本市が開催されました。町音楽連盟が主催、小学生から社会人までの7団体約150名が出演し、練習を積んだそれぞれの音楽をホールいっぱいに響かせました。25回目の節目の特別企画として、川西中・置賜農業高・アニバーサリーバンドによる吹奏楽合同演奏で「宝島」が披露されました。計80名が奏でるその圧倒的な音色を、保護者や音楽愛好家など大勢の観客が楽しんでいました。

これまでの素晴らしいご活躍に表彰

秋の叙勲 瑞宝双光章

伊藤信雄さん（大塚）

昭和29年、旧大塚村役場に入庁以来、平成4年に川西町総務課長を最後に退職するまでの38年間は一般職の職員として、退職後の2期8年間は町助役としてその重責を担い、地方自治の振興と町勢の発展に尽力されました。助役時代は町長を補佐し、町政の円滑な運営と住民福祉向上に尽力され、地域振興と住民の幸福実現に大きく貢献されました。



▲受賞をご報告いただいた伊藤信雄さん（中央）と息子の信一郎さん（右）

秋の叙勲 瑞宝双光章

二井孝良さん（時田）

昭和62年に保護司を委嘱されてから現在に至るまで30年余の長きにわたり、深い人間愛と誠実さをもって更生保護事業に従事し、犯罪をした人や非行のある少年の改善更生及び地域浄化のために尽力されました。

また、県少年補導協助力員や町教育委員会教育委員長を歴任されたほか、平成20年から社会福祉法人川西福祉会理事長を務められています。



▲受賞を喜び二井孝良さん

秋の褒章 黄綬褒章

青木督平さん（東大塚）

青木さんは昭和60年に「大塚もち加工センター」を立ち上げ、発足以来代表として運営に携われました。

地元産のもち米や大豆、よもぎなどを使用した大福やおこわなどの商品開発・販売を通して、事業の拡大に積極的に取り組み、自分たちで生産した農産品を自分たちで加工するという形で付加価値の向上を図られました。

さらに、東南置賜地域の加工集団組織においてもリーダー的役割を担い、加工技術向上や育成に携わり、地元の6次産業化の振興と地産地消に尽力されています。

また、青木さんは切り花ダリアの普及にも大変な功績を残されました。

切り花出荷には不向きとされるダリアの品質向上と、購買者の手元に届くまでの品質を維持できる出荷用段階ポールの開発や保冷車での輸送体制、市場での冷蔵庫対応など多くの課題を解決し、平成17年から本格的な出荷をスタートさせるなど、切り花ダリアの産地づくりに多大な貢献を果たされています。



▲受賞をご報告いただいた青木督平さん（中央）



▲大塚もち加工センターでの作業に励む青木督平さん

球根による栽培が主だった本町において、球根に比べ種苗の増殖率が高く、切り花収量の増加が期待される挿し芽技術を導入するなど、産地拡大につながる課題解決に積極的に取り組まれています。

日本善行会 善行表彰

荒瀬美千代さん（大塚）

長年にわたり、通学路での児童の安全確保や見守り活動に努め、また一人暮らしの高齢者の安否確認を行われています。

明るく住みよい社会をつくるため、世のため人のために黙々と善行を積み重ねられてきた「公共生活への貢献」が認められ、今回の受賞となりました。



▲受賞をご報告いただいた荒瀬美千代さん

大日本農会 緑白綬有功章

登坂賢治さん（上奥田）

農業における作業受託組織を設立し共同営農体系を確立し、現在は農事組合法人夢里として運営し、中山間地域のハンデを克服されました。また、エダマメやソバ栽培で農業所得の向上と地域振興を実現されました。

多年にわたり町農業委員として地域農業振興に貢献されました。そして、紅大豆をはじめ地域の伝統食材などを活用して人の流れにつながる先駆的な農都交流の仕組みづくりに尽力され、現在はやまがた里の暮らし推進機構理事長としてご活躍されています。



▲受賞とこれからの決意をお話いただいた登坂賢治さん（中央）

全国トップレベルの フラワーアレンジ技術！

全日本花卉装飾技術選抜選手権 農林水産大臣賞

佐藤光弘さん（上小松）

フラワーアレンジメントの技術を競う第39回全日本花卉装飾技術選抜選手権11月10日(出)に福井県を会場に行われ、小松花屋店主 佐藤光弘さん(上小松)が全体2位にあたる農林水産大臣賞を受賞しました。

同大会には全国から22名が出場、テーマ「禅」に基づいた花束とテーブルディスプレイを制作し、その総合点を競いました。

佐藤さんは福井県で行われた予選会を勝ち抜き、全日本大会では過去15年ほど各種大会に出場してきた経験により得た技術を発揮しました。

各40分の競技中に佐藤さんは「自分の中の引き出しからプランをいち早く固めて、テーマや思いを効果的に表現する」ことを考えて、制作されたそうです。

同大会で佐藤さんが農林水産大臣賞を受賞するのは、4年ぶり2回目となります。



▲賞状を手に笑顔の佐藤光弘さん



▶テーブルディスプレイ作品(上)と花束作品(下)

一般会計歳入歳出予算額

105億843万円（前年度からの繰越分を含む）

町債現在高

125億5,165万円

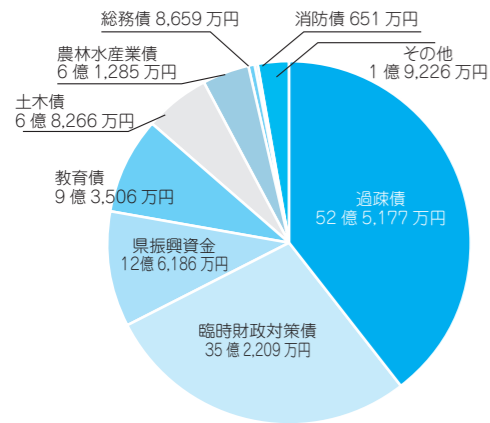

民生費 (34.4%)	21億1,987万円
総務費 (39.4%)	18億2,451万円
衛生費 (54.5%)	17億6,216万円
公債費 (30.7%)	12億7,408万円
農林水産業費 (34.0%)	11億6,279万円
教育費 (47.1%)	8億4,812万円
土木費 (40.7%)	7億8,660万円
その他 (54.6%)	7億3,030万円

地方交付税 (66.1%)	48億9,525万円
町税 (58.3%)	12億7,108万円
県支出金 (22.0%)	10億6,121万円
町債 (0%)	10億5,189万円
国庫支出金 (42.0%)	6億1,851万円
地方消費税交付金 (54.0%)	3億1,500万円
その他 (36.0%)	12億9,549万円

平成30年度 上半期

財政公表

平成30年9月30日現在

町の財政状況をお知らせします

みなさんに町の財政状況を理解していただくため、毎年2回、上半期と下半期に分けてお知らせしています。今回は、平成30年9月末現在の状況をお知らせします。

通常、町の会計は地方自治法に基づき設けられていますが、特定の事業を行うなど独立性をもって、町独自の会計を設けることができます。本町では、国民健康保険事業、下水道事業、農業集落排水事業、介護保険事業、後期高齢者医療がこれにあたります。

本町にはこのほかに、地方公営企業法に基づく水道事業を含めると、全部で7つの会計が設けられています。

歳出

執行率41.1%
執行済総額

43億1,412万円

収入率48.6%
収入済総額

51億380万円

歳入

各会計町債現在高

水道事業会計	17億7,718万円
下水道事業会計	32億3,836万円
農業集落排水事業会計	5億8,287万円

町税

7億4,055万円

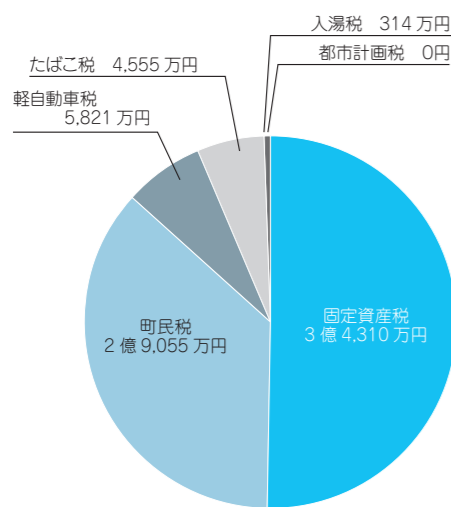

町税のうち、都市計画税と入湯税は、特定の費用に充てるために課される目的税です。本町では、都市計画税は下水道事業特別会計へ繰り出し、公共下水道事業に使っています。また、入湯税は観光施設の整備と観光振興の事業に使っています。

基金

※平成30年3月末日現在高との比較

区分	平成30年9月末現在高	増減
財政調整基金	4億7,643万円	△1億5,819万円
庁舎建設基金	4億1,009万円	1億2万円
国民健康保険給付基金	1億6,175万円	0円
人材育成交流基金	9,734万円	△169万円
起業支援基金	9,337万円	△458万円
子育て支援基金	6,309万円	△2,567万円
土地開発基金	5,957万円	△59万円
本間喜一顕彰基金	5,000万円	4,400万円
ふるさとづくり基金	4,218万円	△2,371万円
町債管理基金	2,610万円	△9,619万円
その他	1億6,688万円	207万円

公有財産

※平成30年3月末日現在高との比較

区分	平成30年9月末現在	増減
土地	7,327,795㎡	12,417㎡
建物	91,181㎡	△30㎡
有価証券	3,435万円	0円
出資による権利	1億5,068万円	△290円

特別会計

〔特定の事業を行うために、一般会計と区分して経理する必要がある場合に設けられる会計のことです。〕

区分	予算現額	収入済額	執行済額
国民健康保険事業	16億9,681万円	6億6,881万円	7億2,122万円
下水道事業	5億2,329万円	2億5,752万円	1億5,445万円
農業集落排水事業	9,249万円	4,597万円	3,597万円
介護保険事業	19億1,722万円	7億7,856万円	7億5,168万円
後期高齢者医療	1億7,171万円	5,407万円	5,168万円

公営企業会計

〔一般会計などと異なり民間企業に似た経理を行う会計で、収益的収支と資本的収支に区分されています。〕

◆水道事業会計

区分	収入	支出	差し引き
収益的収支	2億4,403万円	1億4,702万円	9,701万円
資本的収支	0円	8,434万円	△8,434万円

町未来づくり課 財政グループ ☎42-6611

東日本大震災から7年余・・・

〜岩手県大槌町との交流〜

大槌町に義援金を届けました

今年7月に玉庭小学校児童会の大木明香里さん(6年生)と齋藤実桜さん(6年生)が町役場へ届けた、JRC活動を通して集まった大槌町への義援金を、このたび原田町長が直接大槌町に向いて届けました。

玉庭小では昨年の修学旅行で大槌町を訪れました。現地

の復興の様子を目の当たりにし「復興はまだ。また義援金を送りたい」と心に決め、今年も募金を募りました。

「大槌町が1日でも早く復興してほしい」「大槌町が明るく元気な場所に戻ってほしい」という児童たち願いが込められた義援金。被災地の役に立つことを願うばかりです。



▲大木明香里さん(中央)と齋藤実桜さん(右)

大槌町産の鮭を給食で味わう



▲鮭の塩焼きをほおぼる小松小児童たち

11月9日(金)、町内小中学校の給食で大槌町産の鮭が提供されました。

この取り組みは、被災地復興支援の一つとして、大槌町の鮮魚店から鮭を取り寄せ、給食のおかずとして提供するもので、平成27年から年1回行われ、今年で4回目。町内小中学校全校で提供されるよ

うになり3年目となります。

この日は、塩焼きやフライとしてテーブルに並んだ鮭を小中学生たちがおいしくほおばりました。

小松小学校では鮭の塩焼きを「とってもおいしい」「普段食べている鮭と違う」と児童たちがワイワイ言葉を交わしながら楽しみました。

適正な処理と認められる

〜定例監査結果〜

地方自治法及び川西町監査の執行に関する条例に基づく監査を実施した結果、適正な処理と認められました。監査結果の詳細は次のとおりです。

▼監査の種類

地方自治法第199条第4項及び川西町監査の執行に関する条例第2条の規定に基づく定例監査

▼監査執行日及び対象課等

○10月25日(木) 未来づくり課、未来創造室
○11月19日(月) 教育総務課、美郷幼稚園
中郡小学校、吉島小学校

▼監査委員の氏名

島貫憲明、高梨勇吉

▼監査対象事項

- (1) 歳入の調定及び収納
- (2) 歳出の予算経理
- (3) 町補助金等の交付決定
- (4) 支出負担行為における入札及び契約
- (5) 各幼稚園・小学校の施設管理に関する事項
- (6) その他、必要と認める事項

▼監査の手続き

各課が所管する財務に関する事務の執行及び経営に係る事業の管理に関する事項において、適法性、効率性に留意し関係書類、資料の提出を受け、書類監査及び関係職員からの聴き取りを行いました。

▼監査の結果

監査対象事項において、適正に処理されていきました。

◎町監査委員事務局

☎42-6674



カーブミラーをいただきました



▲来庁いただいた若林英毅副組合長理事(中央)と遠藤秀哉川西地区代表支店長(右)

11月14日(水)、山形おきたま農業協同組合と全国共済農業協同組合連合会山形県本部から、カーブミラー5基を寄贈いただきました。

カーブミラーの寄贈は、昭和48年から毎年本町にいただいております。今年で通算285基となりました。

町では、このカーブミラーを有効に活用し、交通事故防止に役立てていきます。

◎町地域整備課 建設管理グループ

☎42-66647

子どもたちのための遊具を

寄付いただきました



▲ゆらゆらシーソー



▲おえかきボード掲示板とマグベタパズル

11月16日(金)、(株)ジェイエイサービスおきたまより、今年4月に町内にオープンした「やすらぎおきたま川西ホール」で10月に行われた人形供養祭での供養料を子育て支援のために役立ててほしいと、未就学児のための遊具3点を町に寄付いただきました。

同社は毎年10月に開催している人形供養祭における供養料を各自自治体に寄付されています。この寄付を本町が頂戴するのは初めてとなります。

寄贈いただいた遊具は「ゆらゆらシーソー」「おえかき

ボード掲示板」「マグベタパズル」の3つです。

11月下旬に、町子育て支援センターこあらに新しい遊具が設置されました。たくさん子どもたちが集まった「ルンロン子育て広場」では、真新しい遊具で元気いっぱい楽しむ姿で溢れていました。

◎町教育総務課 子育て支援グループ

☎42-6671

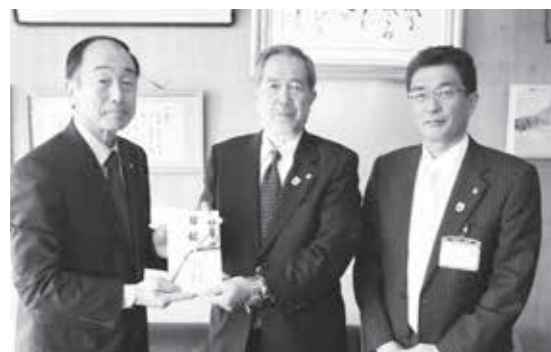

▲来庁いただいた木村敏和JA山形おきたま代表理事組合長(中央)と渡部義満(株)ジェイエイサービスおきたま代表取締役社長(右)

犬川地区交流センター東側に

ビオトープが完成



▲今年10月に完成したビオトープ

犬川地区交流センター東側に、周辺の野生生物の生息空間となるビオトープ(環境保全池)が完成しました。

11月21日(水)には通水式と、設置に携わった置賜農業高校食料環境科環境班2年生による活動報告会が行われました。

犬川・谷地地区農地整備事業を進めるうえで、環境配慮の視点から行政と住民、白川土地改良区、置賜農業高校が連携し、平成25年から検討を重ねてきました。

環境調査において、希少種のマルタニシや水田内の害虫を捕食するトンボ類が多く確認されたことから、多様な生態系や益虫を保全するための対策として、農業用水路とながる約60㎡のビオトープ設置に至りました。



▲置農生による活動報告

完成したビオトープは、犬川小学校児童をはじめ、地域での環境学習などで活用されることが期待されています。

◎町農地林務課 農村林務グループ

☎42-66646

12月25日(火) 小松スキー場が オープン!

※ゲレンデ使用は積雪状況によります

ロープトウ運行時間

【月曜日～土曜日】 午後1時～4時

※ 平日は都合により運休する場合があります。

【日曜日、祝祭日】

午前9時～午後4時

【ナイター】

午後6時～8時50分

(火、木、金、土及び祝祭日の前日)



種類	金額
シーズン券	一般 4,500円
	町内小人 3,500円
一日券	1,500円
半日券	1,000円
ナイター券	500円
回数券	10枚つづり 500円
	35人未満 10,000円
	50人まで 250円/1人
	100人まで 220円/1人
団体利用	100人以上 200円/1人

※ シーズン券は、ナイター利用もできます。

※ ロープトウ券は、ロープトウ小屋で販売します。

※ 12月23日(日祝)に安全祈願祭の開催を予定しています。

☎町生涯学習課 生涯学習グループ ☎44-2843

年始がアツイ! 町のイベント情報



1月1日(元旦)

初日の出を見に行こう

〜スノーシューハイイク参加者募集中〜

元旦の恒例イベント。平成最後の初日の出を目指してスノーシュー(西洋かんじき)を履いて高戸屋山を雪上ハイキングします。ガイド兼インストラクターが同行しますので、初心者の方でも楽しく安全に参加できます。下山後は大光院での初詣(希望者のみ)や、まどかの温泉で初湯をお楽しみください。

▼日時:平成31年1月1日(火) 午前5時30分～8時30分頃 ※午前7時頃に山頂到着予定

▼集合場所 町浴浴センターまどか

▼参加料:500円 (入浴、保険、ガイド費用など)

▼スノーシューレンタル料 1080円(要事前予約)

▼申込

12月21日(金)まで左記まで ※天候により内容変更または中止になる場合があります。 ※詳しくは、町ホームページをご覧ください。

申込・☎町観光協会 ☎54-1515

優秀作品を展示

〜県統計グラフコンクール〜

第68回山形県統計グラフコンクールの優秀作品が県内各地で展示されます。

本町では、左記の通り展示されます。小学生から大人まで、統計を使った表現技術をぜひその目でご覧ください。

▼期間:平成31年1月8日(火)～16日(水)

▼会場 町フレンドリープラザ

☎町まちづくり課 情報統計グループ ☎42-6668

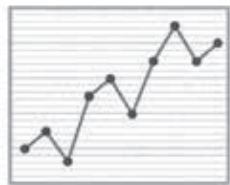

1月5日(土)

川西町 2分の3成人式



▲実行委員より「出席されるみなさん、お待ちしております！」

開催までいよいよ1か月を切った30歳を祝う「2分の3成人式」。現在、有志16名の実行委員会が式を盛り上げるため準備を進めています。同学年のみんな楽しんでいひとさを過ごしませんか?

▼日時:平成31年1月5日(土) 午後3時

(受付:午後2時)

▼会場:浴浴センターまどか ☎町まちづくり課 地域振興グループ ☎42-66613

1月6日(日)

川西町 消防出初式



▲平成29年度の分列行進の様子

▼日時:平成31年1月6日(日) 午前9時～10時

▼会場:町中央公民館駐車場

☎置賜広域行政事務組合 川西消防署 ☎42-3700

☎町総務課 危機管理グループ ☎42-66612

わが町のたからものシリーズ⑨

狩野派絵師

狩野探玄文信



▲玉庭で修行中の文信(右)

神仏画を得意とし、数多くの社寺に自身の作品を寄進しています。晩年には文化の向上に寄与したとして松岬賞を受賞、米沢市篤行者として

も表彰されました。

狩野探玄文信は本名を川嶋文といい、明治23年、玉庭明才の川嶋家に生まれました。米沢工業学校(現米沢工業高等学校)染色科卒業後、大阪の会社に就職するも半年で退社し、京都美術工芸学校教授の狩野探守純に師事します。昭和31年には、江戸時代初期に活躍した狩野探幽を祖とする鍛冶橋狩野派の正統12代を引き継ぎました。

狩野派の深奥を極めるため全国各地の名勝霊地、時には中国へも筆硯行脚し、仏画に専念するとして仏門に入るなど徹底した姿勢を貫きました。

酒や煙草を嫌い、豪放磊落ながら高潔で清貧に甘んじ、決して名声を誇示することのない人物であったということ

☎町生涯学習課 生涯学習グループ ☎44-2843

▼発行の要件
町で保有する介護認定資料（主治医意見書）で、次のすべてが確認できること。
①主治医意見書の作成日が、おむつを使用した当該年であること。
※現に受けている要介護（要支援）認定の有効期間が13カ月以上の方で、当該年に主治医意見書が作成されていない場合は、前年またはその前々年に作成された意見書で確認します。

▼該当する方
介護保険の要支援認定・要介護認定を受けていて、次の要件を満たす方。
①介護保険被保険者証
②印鑑
③前年に使用した「おむつ使用証明書」の写し（前年に町から「おむつに係る費用の医療費控除証明書」が交付されている方は不要。）
※医師が発行する「おむつ使用証明書」は、診療料などがかかる場合があります。詳しくは各医療機関へお問い合わせください。
※医療費控除を受けるには、必ず確定申告、町県民税申告を行ってください。
※この証明書は、平成31年1月4日以降に発行します。
☎町健康福祉課 介護支援グループ ☎42-6638

平成30年分の税申告に使える おむつに係る費用の医療費控除証明書を発行します
おむつ代の医療費控除を受けるのが2年目以降の方に、平成30年分の「おむつに係る費用の医療費控除証明書」を町で無料発行します。該当する方は忘れずに担当課へ申請してください。
▼申請時に必要なもの
①介護保険被保険者証
②印鑑
③前年に使用した「おむつ使用証明書」の写し（前年に町から「おむつに係る費用の医療費控除証明書」が交付されている方は不要。）
④尿失禁の発生可能性が「あり」であること。



配偶者控除・配偶者特別控除が改正
平成31年度から適用 町県民税制改正

配偶者控除および配偶者特別控除は、平成31年度（平成30年分所得）から申告者本人の所得によって、控除額が段階的に減額されることになりました。また、配偶者特別控除は、対象となる配偶者の合計所得金額が拡大されました。

☎町税務会計課 町税グループ ☎42-6622

【配偶者控除】 ※配偶者の合計所得金額が38万円以下の場合

種別	申告者の合計所得金額			控除額
	900万円以下	900万円超 950万円以下	950万円超 1000万円以下	
控除対象配偶者	33万円	22万円	11万円	適用なし
老人控除対象配偶者	38万円	26万円	13万円	

【配偶者特別控除】

配偶者の合計所得金額	申告者の合計所得金額			控除額
	900万円以下	900万円超 950万円以下	950万円超 1000万円以下	
38万円超 90万円以下	33万円	22万円	11万円	適用なし
90万円超 95万円以下	31万円	21万円	11万円	
95万円超 100万円以下	26万円	18万円	9万円	
100万円超 105万円以下	21万円	14万円	7万円	
105万円超 110万円以下	16万円	11万円	6万円	
110万円超 115万円以下	11万円	8万円	4万円	
115万円超 120万円以下	6万円	4万円	2万円	
120万円超 123万円以下	3万円	2万円	1万円	

競争入札参加資格審査申請を
受け付けます

平成31・32年度に本町が行う建設工事、測量・建設コンサルタント、物品納入及び役務提供等の入札に参加を希望される方は、競争入札参加資格審査申請の手続きが必要となりますので、次の要領で申請してください。

▼受付期間
平成31年2月1日(金)～
2月28日(木)
(土日祝祭日除く)

▼受付時間：午前9時～正午 午後1時～4時
▼受付場所：町役場総務課
▼必要書類
総務課に準備している「競争入札参加資格審査申請書受付要領」を請求いただくか、町ホームページをご覧のうえ、必要書類等をご確認ください。

☎町総務課 契約管財グループ ☎42-6651

償却資産の適正な申告を



農業・商業・建設業などの事業を行い、町内に償却資産を所有している個人・法人の方は、町に対して毎年1月末日までに資産を申告するように法律で義務付けられていますので、忘れずに申告をお願いします。

また、町としましても法律により、適正な申告が行われているか毎年税務調査を行っています。事業主のみならずには適正に申告くださるようお願いいたします。
なお、所有されている償却資産が申告を要するものかどうか不明な場合は、左記までお問い合わせください。
☎町税務会計課 町税グループ ☎42-6624

障害者控除対象者
認定書を交付します

65歳以上で介護保険の要支援・要介護認定を受けている方で、一定の基準を満たす方は、所得税の確定申告や町県民税の申告の際に「障害者控除」の対象となる場合があります。

控除を受けるには「障がい者控除対象者認定書」が必要になります。平成30年分の認定書が必要な方は、町健康福祉課に相談の上、申請手続きを行ってください。
▼申請時に必要なもの
①介護保険被保険者証
②印鑑
※この認定書は、平成31年1月4日以降に発行します。
☎町健康福祉課 介護支援グループ ☎42-6638

休日診療所をご利用ください

年末年始期間中、公立置賜総合病院救命救急センターでは、緊急性の低い症状の場合は待ち時間が長くなり、非常に込み合います。
急な病気で比較的軽い症状の方は、休日診療所をご利用ください。

休日診療所開院情報

▼期日：12月30日(日)
1月2日(水)
1月3日(木)
▼診療時間
午前9時～午後5時
(受付)
午前8時45分～11時45分
午後1時～4時30分
▼診療科目
主に内科、小児科
▼場所
南陽市東置賜郡医師会館前 (南陽市)
▼連絡先：40-3456
※受診の際は必ず保険証をご持参ください。

【地図】



☎町健康福祉課 健康推進グループ ☎42-6640

広告

東北電力のWebサービス よりそうねっとの会員さま優先セミナー

より、そう、ちから。東北電力

省エネで財布と地球に優しい

節約生活講座

節約は、無理をしないで楽しく!

2019年 1/26(土) 節約アドバイザー 和田 由貴氏

【時間】13:30～(90分)受付13:00～

【会場】東京第一ホテル米沢 (米沢市中央1-13-3)

申込み締切 1月9日

セミナー参加のお申込みはコチラ
節約生活講座申込みフォームQR
http://epco-eform.net/setsuyaku/

お申込みはQRコードまたは上記のURLより
ご紹介コード 521B0002 (有効期限:2019.3.20)

定員120名 応募が多い場合抽選となります。

「セミナー」に関するお問い合わせは (有)ピース・アソシエイト ☎080-3192-5500

「よりそうねっと」に関するお問い合わせは 東北電力(株) 置賜営業所 ☎0238-25-6021

【受付時間】平日 午前10:00～午後4:00
電話が繋がりにくい時はしばらく時間を置いておかけ直してください。

【主催】東北電力(株) 置賜営業所

なくそう 高齢者虐待 広げよう 地域の見守りの輪

高齢者虐待はどの家庭にも、だれにでも起こりうる問題です。虐待をなくし、高齢者が安心して暮らせるよう、私たち一人ひとりが高齢者虐待に関する理解を深め、普段の生活でできることから取り組んでみませんか。

虐待と認識していなくても、こんなことが虐待に！

- 叩く、蹴る
- 怒鳴ったり、馬鹿にしたり、無視したりする
- 年金を勝手に使う
- 食事の支度など身の回りの世話をしないなど

どんなときに虐待が起こりやすいの？

- 高齢者が認知症などで言動が混乱している
- 家族が高齢者の介護のため、自分の時間が持たなくてイライラしてしまう
- 家族の仲が悪い
- 地域で孤立している
- 家計が高齢者の年金に頼っている など

相談したい方、虐待を発見した方は・・・

高齢者の介護、健康面や経済的な悩みなど、心配事があつたら、早めに町地域包括支援センターにご相談ください。

虐待に気づいた方は、すみやかに市町村に通報する義務があります。ご連絡いただいた方の秘密は守られます。安心して下記にご連絡・ご相談ください。

町健康福祉課 介護支援グループ内 町地域包括支援センター ☎42-6638

かからない！うつさない！ 冬の感染症対策

インフルエンザを予防しましょう！

【予防のポイント】

- こまめに、しっかり手洗いをしましょう
- バランスのとれた食生活と十分な休養を取りましょう
- 適度な湿度（50～60％）を保ちましょう
- 普段から「咳エチケット」を心がけましょう
- 流行の時期は人ごみを避けましょう

【予防接種助成】

高齢者・小児インフルエンザ予防接種は平成31年1月末までとなります

地域包括支援 センターだより



地域包括支援センターだより

虐待を防止するにはどうしたらいいの？

- 認知症など病気に関する理解を深め、適切な関わり方を身に付けましょう。
- 家族の介護負担軽減のために、さまざまな医療・介護・福祉サービスを上手に活用し、時には気分転換を図りましょう。
- 高齢者やその家族が孤立しないよう、地域で見守りや声掛けをし、相談し合える関係をつくりましょう。
- 相談機関を活用しましょう。



お子さんの健診など

〈項目〉	〈期日・対象者〉
9・10か月児健康教室	期日：1月16日(水) 対象：H30.3.1～4.30生まれ
1歳6か月児健康診査	期日：1月18日(金) 対象：H29.5.1～6.30生まれ

〈受付時間〉午後1時15分～1時30分
〈会場〉町生きがい交流館

ぴかぴか歯っぴい教室

〈期日〉1月17日(木)
〈場所〉町生きがい交流館

〈対象者〉	〈受付時間〉
平成29年1月生まれの幼児	13:20～13:30
平成28年1月、平成28年7月、平成29年11月生まれの幼児ほか妊婦・夫	13:30～14:00 13:50～14:00

こあらっこ広場

〈日時〉1月31日(木)
午後1時30分～2時30分
〈場所〉町子育て支援センター
〈対象〉妊婦さん、1歳未満のお子さんとママ
〈内容〉交流や情報交換の場です。体重測定や相談もできます。
〈申込〉不要です。お気軽にお越しください。

玄米ダンベルニギニギ体操の集い

健康づくりのため、現在より10分多く身体を動かそう！
〈日時〉1月24日(木)
午後1時30分～2時30分
〈場所〉町生きがい交流館
〈内容〉健康運動サポーターによる「玄米ダンベルニギニギ体操」
〈参加料〉無料
〈申込〉1月21日(月)まで電話で申込
〈その他〉健幸マイレージポイント10ポイント贈呈

町健康福祉課 健康推進グループ ☎42-6640

ママパパ教室

〈期日〉1月15日(火)
〈受付時間〉午後1時15分～1時30分
〈場所〉町生きがい交流館
〈申込方法〉1月8日(火)まで電話で申込

適正受診を心がけましょう ★今月のポイント★

会社を退職して資格を失った保険証や、期限切れの保険証を提示して医療機関を受診された場合は、医療費の保険者負担分を保険者へ返還いただくこととなります。受診の際は、お持ちの保険証が有効かどうかご確認のうえご使用ください。

子育て支援医療証を郵送します

■ 今月の対象者

年齢：1歳児～小学6年生
誕生日：12月2日～1月1日

■ 発送日 12月25日(火)

町健康福祉課 健康推進グループ ☎42-2114



子育て支援センター「こあらっこだより」

年末年始休業のお知らせ

12月29日(土)～平成31年1月3日(木)まで閉所になります

町立幼児施設開放日 午前10時～11時

美郷幼稚園 1月9日(水)
北斗幼稚園 1月16日(水)

子育て支援センター「こあらっこだより」

12月21日(金) クリスマスコンサート
1月10日(日) だんごの木飾りとお正月遊びをしよう

町子育て支援センター「こあらっこだより」 ☎44-2822

くらしの情報掲示板

採用

催し

置賜広域病院企業団 職員採用試験

- ▼募集職種：①看護師 ②薬剤師 ③作業療法士 ④言語聴覚士
- ▼採用予定人員：①6人程度 ②～④若干名
- ▼試験期日：平成31年1月20日(日)
- ▼会場：公立置賜総合病院
- ▼受験資格

- ① 昭和49年4月2日以降に生まれ、看護師の免許を有する者もしくは平成31年6月30日までに当該免許を取得する見込みの者
- ②～④ 昭和59年4月2日以降に生まれ、当該職種の免許を有する者もしくは平成31年6月30日までに当該免許を取得する見込みの者

- ▼受付期間：平成31年1月8日(火)必着 ※詳細はホームページをご確認ください。
- ◎置賜広域病院企業団 ☎46150000

第4回 愛・絆・義 なりきり紅白歌合戦

西日本豪雨・北海道胆振東部地震復興支援チャリティイベントです。

- ▼日時：12月24日(月) 午後1時30分開演
- ▼会場：伝国の杜置賜文化ホール(米沢市)
- ▼入場料(前売)：高校生以上 1000円 小・中学生 500円 小学生未満 無料
- ▼出演：橋本トオル、みさお他全16組
- ◎問い合わせと委員会 ☎4010523

お知らせ

看護師等修学資金 制度のご案内

- ▼対象者：次のいずれも満たす方
- ①平成31年度に看護師等養成施設に入学予定(在学)している方

米沢有為会 奨学生・寮生を募集

- ▼応募資格：置賜地方在住者 または出身者の子弟で、来年4月に大学入学予定もしくは大学(院)在学中の方
- ▼奨学生の募集
- 貸費金額：月額4万円(無利息)
- 募集人員：5名程度

寮生の募集

- 学生寮：東京興譲館寮 仙台興譲館寮
- 居住環境：個室、朝夕2食付
- 寮費(月額・食費光熱水費込)：東京：4万8千円 仙台：4万2千円
- 募集人員(男子のみ)：東京：5名程度 仙台：4名程度
- ※希望者には事前に寮の見学

【羽前小松駅】 年末年始の窓口営業

- ◎置賜広域病院企業団 ☎46150000
- ▼臨時休業日：平成31年1月1日(火)～3日(木) 前もって営業日に切符を購入するか、車内や降車駅で運賃をお支払いください。
- ▼窓口営業時間の短縮：12月29日(土)～31日(月) 午前8時45分～午後4時30分
- ◎JR羽前小松駅 ☎4212533

踏切事故を 防ぎましょう

●踏切手前では必ず一旦停止 特に、冬期間は路面凍結によるスリップに備え、踏切手前では十分に減速しましょう。

また、積雪などにより踏切が確認しにくい場合があります。誤って線路に進入しないよう、しっかりと確認してから通行してください。

- 警報機が鳴ったら 踏切内への無理な進入はやめてください。
- 踏切で閉じ込められたら そのままゆっくり車を前進させてください。(遮断棒は車で押せば前方に跳ね上がりません)
- 踏切内で動けなくなったら 非常ボタンがあるときは、カバーの上から強く押ししてください。信号機が作動し、列車に異常を知らせます。
- ▽非常ボタンがないときは、列車に向かって大きく手を振るなどして危険を知らせてください。発煙筒や赤い物を使うと効果的です。
- ▽列車が停止した後、近くの方などの協力を得て脱出してください。
- ※脱出後は、最寄駅に連絡をお願いします。
- ◎県踏切事故防止対策委員会 ☎023163012196



犬・猫の譲渡を 行っています

置賜保健所では、引き取りや迷子で収容した犬・猫の譲渡を行っています。希望者は講習会受講後に犬・猫と無料でお見合いできます。講習会に参加される場合は、事前にお電話でお申込みください。

- ▼開催日時：毎月第3木曜日 午後2時～(約1時間)
- ▼場所：置賜保健所分庁舎(米沢市) 置賜保健所生活衛生課 ☎2213750

あなたの“未来”応援します!

国の教育ローン

ご融資額 350万円以内 (お子様1人あたり)

- ご入学のまじった費用の準備が可能!
- 国定金利 長期返済なので安心!
- 3年以上の取組実績!

ご利用・お問い合わせは

日本政策金融公庫 教育ローンコールセンター ☎0570-008656 (または03-5321-8856)

※日曜日・祝日、年末年始(12/31～1/3)はご利用いただけません。

危険物取扱者・消防設備士の義務として、免状交付の日から10年以内ごとに写真の書換えをしなければなりません。免状の写真下欄に記載の期限を確認のうえ、すみやかに手続きをお願いします。

◎(一財)消防試験研究センター 山形県支部 ☎023163110761

1月 無料相談



内容	日時	場所	予約・問合せ先
健康相談 (こころ・ひまこもりの相談含む)	1月15日(火)・28日(月) 午前8時30分～午後5時15分	町健康福祉課	町健康福祉課 ☎42-6640
弁護士消費生活相談	1月9日(水) 午後2時～4時	町役場会議室 ※要事前予約	町住民生活課 ☎42-6616
行政相談	1月16日(水) 午後1時30分～4時	健康福祉センター(旧町立病院2F)	町住民生活課 ☎42-6616
心配ごと相談	毎週水曜日 午後1時30分～4時 ※1月2日はお休み	健康福祉センター(旧町立病院2F)	町社会福祉協議会 ☎46-3040
多重債務相談	毎週火曜日 午後6時～8時	山形さくらんぼの会事務所(山形市)	山形さくらんぼの会 ☎023-633-9353

12・1月 水道修理当番



080-6008-8330 080-6008-5331 修理当番直通電話

町水道工事業者では、水道の故障、漏水などの際、当番制で修理をお受けします。上記番号で直接当番につながります。なお、調査費や修理費等については実費負担となります。

期間	当番店(社)	電話番号
12月10日～16日	(株)藤島建設	☎42-3166
	(株)藤倉設備	☎42-3366
12月17日～23日	(株)佐々木建設	☎42-4171
	(株)黒澤技建	☎42-6351
12月24日～30日	(有)米野建設	☎42-2392
	サイトウ電気設備工業(株)	☎42-4111
12月31日	(株)殖産工務所	☎42-3500
	齋藤設備	☎42-2480
1月1日	スガイ住建	☎42-3987
	(株)藤島建設	☎42-3166
1月2日	(株)藤倉設備	☎42-3366
	(株)佐々木建設	☎42-4171
	(株)黒澤技建	☎42-6351

期間	当番店(社)	電話番号
1月3日	(有)米野建設	☎42-2392
	サイトウ電気設備工業(株)	☎42-4111
1月4日～6日	(株)殖産工務所	☎42-3500
	齋藤設備	☎42-2480
1月7日～13日	スガイ住建	☎42-3987
	(株)藤島建設	☎42-3166
1月14日～20日	(株)藤倉設備	☎42-3366
	(株)佐々木建設	☎42-4171
	(株)黒澤技建	☎42-6351



▲お手伝いをしたパークゴルフ場



▲やんちゃ留学の子どもたちと

今年1月に地域おこし協力隊として着任し、私は多くのことを経験できました。
町報をご覧のみなさん、今年7月にオープンした川西ダリアパークゴルフ場には訪れましたか？
11月25日に営業終了しましたが、私の活動の一つとして営業期間中にお手伝いしました。お客様が楽しく、気持ちよくプレーできるように、芝刈りなど場内整備をしていました。自分



■協力隊1年目の活動をとおして
鈴木 篤史

もパークゴルフをしてみたくなり、試みにプレーしたら、緩やかな傾斜がコースは、足腰に負荷がかかるものの、激しすぎることはなく、とてもいい運動になるなと感じました。
私は、来年もパークゴルフ場で活動したいです。そして、多くの方にご来場いただき、楽しく交流できる場所になるよう頑張りたいです。
また今年も、東沢地区で平成3年から続く「みちのくやんちゃ留学」のお手伝いをしてきました。「田舎で遊ぶことを楽しみに来る東京都町田市の子どものために」という想いで一生懸命取り組みました。地域のみなさんと最善のやり方を模索して、事業を進められたのはとても良い経験になりました。



「春待ち音楽祭」で演奏してみませんか？



来年2月フレンドリープラザを会場に開催される「春待ち市」にあわせて「春待ち音楽祭」を開催します。演奏形態、音楽のジャンルは問わず演奏者を募集します。お客さんがたくさん集まる絶好の機会です。練習の成果を披露してみませんか？

- 日時 平成31年2月24日(日) 午前10時開演
- 会場 フレンドリープラザ(ホール)
- 募集内容 団体・個人合わせて15団体程度 演奏時間は入退場を含めて1団体20分
- 出場料 無料
- 応募締切 12月21日(金)

こまつ座 第126回公演 「イーハトーボの劇列車」

— これは、井上ひさしが愛してやまない日本語に、不思議でかわいらしく、輝くような生命を与えてくれた、ある岩手花巻人の評伝劇 —

- 日時 平成31年3月2日(土) 午後1時30分開演
- 会場 フレンドリープラザ(劇場)
- 前売料金 一般：5,500円 会員：5,000円 青少年席：2,000円 (24歳以下)



残席が少なくなっております。お早めにお買い求めください。

町立図書館・遅筆堂文庫

●1月の休館日

開館時間	日	月	火	水	木	金	土
火曜日～土曜日 9:30～18:00			1	2	3	4	5
日曜日・祝日 9:30～17:00	6	7	8	9	10	11	12
●は休館日	13	14	15	16	17	18	19
	20	21	22	23	24	25	26
	27	28	29	30	31		

- 井上ひさし展示室 「イーハトーボの劇列車」 著作資料展
- 1月のおはなし会 おはなしのへや 1月12日(土) 午前11時～11時30分 紙芝居や絵本の読み聞かせ みんな来てね！
- おすすめ本のコーナー 寒い冬に読みたい 心も体も温まる一冊

こどもの本

『なまえをつけて』 谷川俊太郎文 いわさきちひろ絵 講談社刊
いわさきちひろ生誕100年「Life展」での、谷川俊太郎さんの詩といわさきちひろさんの絵のコラボレーションが一冊の絵本になりました。あなたは絵本の中の子ども達にどんな名前をつけますか。

おとなの本

『天使が住みたい冷蔵庫・悪魔が住んじゃう冷蔵庫』 番場智子著 主婦の友インフォス刊
「何をつくらばいいの?」「食事をつくるのが面倒!」その悩みの原因は冷蔵庫にあるかもしれません。冷蔵庫をスッキリさせて、イライラやもやもやを解消しましょう! 年末の大掃除にピッタリの一冊です。

●大人のための夜の図書館 ～昼バージョン～

「カードゲームで遊ぼう」～知的な大人の言葉遊びをしませんか～ 簡単な言葉遊びのカードゲームです。参加費無料 1月19日(土) 午後2時～3時 飛び入り参加大歓迎!

町長室から



町長 原田 俊二

今年もお世話になりました

11月は例年になく好天に恵まれ冬支度は順調でした。パークゴルフ場も最後まで盛況でした。コースの評判も良く、来年も楽しみます。
冬型の気圧配置が強まり、12月9日朝は一気に雪景色となり早朝から除雪車が出勤しました。今冬も町道271キロメートルを55台の除雪車で対応します。街中の消雪道路も復旧しました。オペレーターは、町民生活を守る使命感を持ち作業に当たっていますので、効率的な除雪のため道路に雪を出さない、隣近所の助け合いなどご協力をお願いします。
今年も残すところ3週間となり、一年を振り返る時期となりました。このコラムを読み返しても災害の多い年だったと感じます。冬の豪雪低温、6月大阪府北部地震、7月の西日本豪雨災害、8月の災害と言え、少雨、最上地方の豪雨災害、9月の度重なる台風被害そして北海道胆振東部地震と日本列島は、災害の

脅威にさらされました。活断層が無数に走る日本列島はいつでも地震が発生してもおかしくありません。一方、気候変動が大きく台風や集中豪雨は今までにない勢力や雨量をもたらす、大地が耐えられない状況が発生しています。町内は豪雪、猛暑以外大きな災害に襲われませんでした。が、いかなる災害にも対応できる備えが求められています。「水が出ない、電気がつかない、携帯がつかない、車が使えない」など様々な状況に備えなければなりません。一番は「自分の命を守る」ための備え、そして「隣近所の助け合い」を忘れないでください。
今年もたくさんのご意見をいただきました。役場の移転に対する駅西の空洞化のご意見は、現在の跡地の利活用の検討の中で、小松の街中の活性化を議論してまいります。2020東京オリ・パラとダリア園60周年が重なることによるイベント開催のご提案ありがとうございます。また、ダリア園の新たな魅力アップも必要だと思えます。他にも町の対応や職員へのご意見などいろいろ、業務改善に生かしてまいります。目の前の課題に追われがちですが、長期的な視点に立った施策も大切だと考えます。年末の飲酒運転撲滅・冬道の交通事故防止運動が始まります。安全運転で無事故、無災害の有終の美を飾り、良い新年を迎えましょう。

おめでとう そして ありがとう

… 11月受付分…

ようこそ赤ちゃん 6名

氏名	性別	保護者	大字
須貝 結叶	女	悠也・沙羅	上小松
島貫 蓮菜	女	利幸・志穂	大塚
遠藤 かずは	女	渡・香菜	東大塚
笹木 萌楓	女	博樹・絢子	尾長島
神野 やまと	男	昭彦・みなよ	朴 沢
須貝 萌花	女	健斗 さつき	東大塚

ご結婚おめでとう 3組

新郎	新婦	大字
和田 悠	石川 実佳	洲 島
保科 雄一	江口のぞみ	西大塚
小形 聡	我妻有紀奈	尾長島

ご冥福を祈ります

氏名	年齢(満)	大字
嶋貫うめ子	91	上小松
君島滝五郎	80	上小松
金子 正子	67	上小松
遠藤 シゲ	84	東大塚
黒澤 洋司	74	洲 島
磯部 重彦	81	玉 庭
橋本 すい	99	上小松
伊藤美津枝	82	玉 庭
齊藤 一雄	93	西大塚
大瀧 ノブ	91	東大塚
須貝オミチ	85	黒 川
伊藤長四郎	75	堀 金

【おめでとう そして ありがとう】は、11月に掲載の申し込みがあった方のみ掲載しています。氏名は、申込書のとおり掲載していますので、戸籍や住民基本台帳の表記と異なる場合があります。

町公式フェイスブック



ダリヤ園で Happy Halloween
○撮影：五十嵐美加（時田）
○撮影場所：川西ダリヤ園



かわいい孫と手づくりリース
○撮影：佐々木弘幸（上奥田）
○撮影場所：自宅



今月の撮っておき

あなたの「かわにし映え」する写真毎月3組募集中!

あなたが撮った、「町の風景・スポット・人」の写真で大募集。「氏名」「住所・電話番号」「写真の説明(20字前後)」を記入し、写真を添付してメールでご応募ください。応募写真は、ホームページ・フェイスブックでも掲載させていただきます。

▶次号募集期間：12月14日(金)～28日(金)

▶応募先：koho@town.kawanishi.yamagata.jp →

▶その他：詳細は町ホームページをご覧ください。

※応募者は、注意事項を承諾していただいたものとみなします。



12月の町税等

- 町・県民税(4期)
 - 国民健康保険税 (6期)
 - 介護保険料 (6期)
 - 後期高齢者医療保険料 (6期)
 - 上下水道使用 (11月使用分)
- 口座振替日 12月25日ⓧ
納付期限 12月25日ⓧ

川西町の人口

15,224人 (-4)
男 7,462人 (-14)
女 7,762人 (+10)
世帯数 5,084世帯(+2)
※11月末日現在の住民基本台帳人口

お正月の準備もマルシェで!

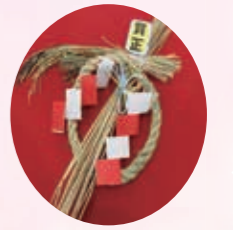

▲しめ飾りを販売中

今年もあと少し・・・お正月の準備はお済みですか? 森のマルシェでは、お正月に向けた準備品も取り揃えております。むくり鮎やお餅など、お正月の定番食材はもちろん、寒中野菜など旬の食材も用意しています。また、門松、しめ縄の注文も随時受付中ですので、ぜひご利用ください。

来年度の出荷者を募集します!

来年度、かわにし森のマルシェに野菜の出荷を希望する生産者を募集します。募集開始は来年3月ですので、興味のある方はお気軽にお問い合わせください。



今月の出張マルシェ!



11月8日(木)に米沢市で開催された「全国農業担い手サミット in やまがた」の地域交流会に出店してきました。全国から意欲ある農業の担い手の皆さんが一堂に会したこのイベントで、町内産品をPR。たくさんの方にお買い上げいただきまして。

営業時間変更のお知らせ

12月から来年3月の間は、次のとおりです。
▼午前10時～午後6時
■お知らせ
▼12月の定休日 12月19日(水)
▼年末年始の定休日 12月31日(月) 1月1日(火)
▼年始の営業 1月2日(水)～4日(金)
午前10時～午後3時
※レストランはお休みです。
☎かわにし森のマルシェ
☎42-16664

春菊のサラダ



＊材料<4人分>

- 春菊 1束 ○パプリカ(黄) 1/4個
- りんご 1/2個 ○粉チーズ 大さじ1
- ☆オリーブオイル 大さじ1
- ☆ワインビネガー(または酢) 大さじ2
- ☆しょうゆ 小さじ2
- ☆こしょう 少々

＊作り方

- ①春菊は長さ3cm程度に切る。
- ②パプリカは長さ3cm程度の千切りにし、りんごは皮ごと短冊切りにする。
- ③☆を混ぜ合わせておく。
- ④すべての材料を和えて器に盛り、最後に粉チーズをふる。

(一人分当たり:エネルギー 94kcal 塩分相当量 0.6g 野菜 38g)

☎町健康福祉課 健康推進グループ ☎42-6640

ごちそうの多い時期になります



これからの季節は忘年会やクリスマス、お正月など、外食や会食で油っこい料理を食べる機会が増え、食べる量も多くなりやすい時期です。食べ過ぎが続かないように、油や量を控えたり、野菜を意識して食べるなどしましょう。

食生活を整えよう! ~「食べ方」のポイント~

- 油の少ない調理(蒸す・茹でる・煮る・焼くなど)がされているメニューを選びましょう
- 野菜・海そう・きのこなどから食べ、よく噛んで食べましょう
- 腹八分目を心がけ、長い時間だらだら食べないようにしましょう

未来に向かって ～第33回～

培った力を都大路で出し切りたい！

今年度の駅伝成績

【山形城北高校】

■第30回県高校女子駅伝
個人：**5区 区間新**（1位）
チーム：優勝

■第29回東北高校女子駅伝
個人：**1区 区間賞**（1位）
チーム：優勝

【南陽・東置賜チーム】

■第35回県女子駅伝
個人：1区 4位
チーム：優勝

出場したすべての駅伝で
チームを優勝に導く活躍！



山形城北高等学校2年生 陸上競技部 ^{ひ お り}長澤 日桜里 さん（高山）

高校に入学してからの練習は、中学校時代に比べて質が高く量も多いです。練習日は10～15kmを走ります。また、昨年の県高校女子駅伝で優勝を逃した悔しさをバネに、大会を意識して練習から本気で取り組んできました。着実にこなして積み重ねてきたことが、駅伝での好成績につながりました。

大会では常に自分がやってきたことを信じて走っています。そして、私の持ち味である集団から離れない「粘り強さ」と最後に他を置き去りにする「ラストスパート」を発揮できるよう調整しています。ハイレベルな東北高校女子駅伝で区間賞を獲れたことは、持ち味を発揮できた結果だと感じています。

私自身、初めて出場する12月23日(日)祝の全国高校女子駅伝（京都府）では、どの区間を任せられても今まで培った力を存分に出し切りたいです。そして、チームとしては悲願の入賞（8位以内）を、個人としては区間20位以内を達成したいです。



犬川小5・6年生21人が中間休みや放課後に練習してきた「アルカディアの四季」。犬川の季節の移ろいを語り、それを太鼓で演奏。音のインパクト、一生懸命な姿を楽しめる見事なステージでした。

編集後記

「高校時代に体験してみたかった」と強く感じた置賜農業高校でのわくわくワーク。授業の中で重機を操作したり、パーマを巻いたり…。実際に体験し将来の職業選択のヒントを得られる高校生たちに羨望の眼差しを向けつつ、取材に集中しました。町ユニホッケー大会に取材と出場を兼ねて参加しました。ある程度の練習を重ね、大会に臨んだ結果は一般男子の部3位とまらず。町民総合体育館は終日、選手の覇気と応援の熱でいっぱいでした。関係者のみなさん、お疲れ様でした。

悠