

かわにし

2017
3

No.1154

特集…生きがいをもって自分らしく
介護予防・日常生活支援総合事業が始まります

主な内容

- 特集:生きがいをもって自分らしく P2~
- 軽自動車税を確認してください P6~
- 引っ越しの前に手続きを! P8~
- 町のニュース P24~

介護サービスなどの利用までの流れ

窓口：町健康福祉課地域包括支援センター
 ご希望のサービスや、利用者の心身の状態などを聞きとらせていただきます。

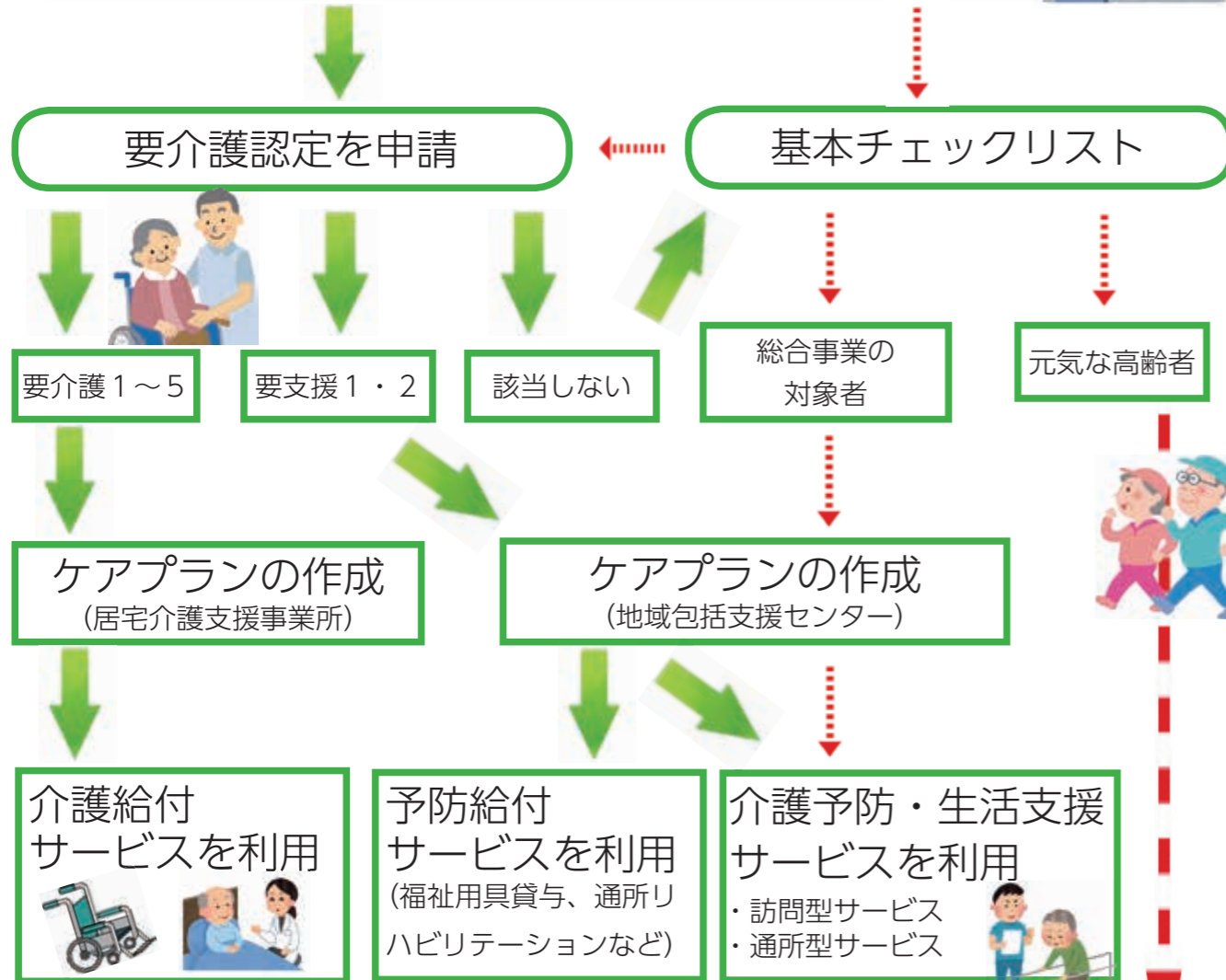

※要介護、要支援認定を受けなくても利用できます。

一般介護予防事業
 ・65歳以上のすべての高齢者が利用可能
 ・チェックリストなども受ける必要はありません

地域包括支援センターにご相談ください！
☎42-6638



特集：生きがいを持って
 いつまでも自分らしく

介護予防・日常生活支援 総合事業が始まります

新たに「総合事業」がスタート

今回の介護保険制度の大きな変更点は、これまで要支援1・2の方が利用していた介護予防サービスのうち、全国一律の介護予防訪問介護と介護予防通所介護が、市町村が提供する「総合事業（介護予防・日常生活支援総合事業）」として生まれ変わります。

町では、4月1日から総合事業を開始し、高齢者の方々ができる限り住み慣れた地域で安心して暮らしていけるように、介護予防と日常生活の自立を支援していきます。

町でも、4月1日から総合事業を開始し、高齢者を支える体制を整備していきます。

高齢者が住み慣れた地域で安心して暮らしていくためには、地域全体で高齢者を支え、高齢者の方々も自分たちの能力を最大限に生かして、要介護状態にならないことが大切です。今月号では、制度の変更点や元気な高齢者たちを紹介します。

団塊の世代の方（昭和22年から24年生まれ）が75歳を迎える平成37年に向けて、昨年度に介護保険法が改正され、新しく「介護予防・日常生活支援総合事業（総合事業）」が創設されました。

サービス名	内容
○訪問型サービス	ホームヘルパーが利用者の自宅に伺います。 ・清掃や調理などの「生活援助」 ・入浴介助などの「身体介護」があります。
○通所型サービス	・デイサービス、ミニデイサービス
○一般介護予防事業	・いきいきサロン ・各地区介護予防教室 ・まどかすこやか塾 などがあります。

▲総合事業の一覧。利用料金などはお問い合わせください

介護認定を受けなくても一部サービスが利用可能に

総合事業の「介護予防・生活支援サービス」のみを利用したい人は、要介護認定を受けなくても一部のサービスが利用できるようになります。町健康福祉課地域包括支援センターが受付窓口です。



秘訣はのんきで、くよくよしないこと

趣味の木彫りが日課
私は大正10年に生まれ、現在95歳です。
今は、20年ほど前から趣味で始めた木彫りを続けています。自宅で夢中になって掘っていたり、月に3回ほど山形市の教室に通って教わるのが楽しいです。



長生きの秘訣は「のんき」
私が長生きできているのは、「のんきな性格でくよくよしない」ことと「好き嫌いなくなんでも食べる」と「だと思っています」。
他にも、週刊誌や新聞を読んだり、とにかくいろいろなことに興味を持って挑戦しているからではないでしょうか。

平田 たかさん (小松)

95歳

目標は「最低100歳まで生きる」こと

健康のため運動を
私は昭和10年に生まれ、81歳になりました。そんな今でも車に乗ってさまざまなところに出かけたりしています。
小さいころから身体を動かすことが好きで、いろんなスポーツをしていました。今でも、健康づくりや体力づくりのために、3年ほど前から高畠町にある湯るつとに通い始め、月10回ほど体を動かしています。



この習慣になってから、以前よりもよく眠れるようになり、今では毎日8時間くらい寝ています。そのおかげで血圧も下がり、今では120を切るくらいまでになりました。
わたしの目標は「最低100歳まで生きること」です。そのために、90歳になるまでには、1000回ほど湯るつとに通って体を動かしたいです。



81歳

平田 啓一さん (小松)

百歳万歳!

みんなが主役!

☎ 4216638
問町健康福祉課 地域包括支援センター



▲いつまでも生き生きと

生涯現役の町に
これから10年が経過すると、町の人口減少と高齢化はますます進むことが予想されます。その時に、みなさんが住み慣れた地域で自分らしく暮らしていけるよう、町でもさまざまなサポート体制を整えていきます。
合わせて、高齢者のみなさんにも地域の中で担い手として活躍していただき、町と地域の方々が一体となって「生涯現役の町」を目指していきましょう。

加速する人口減少と高齢化

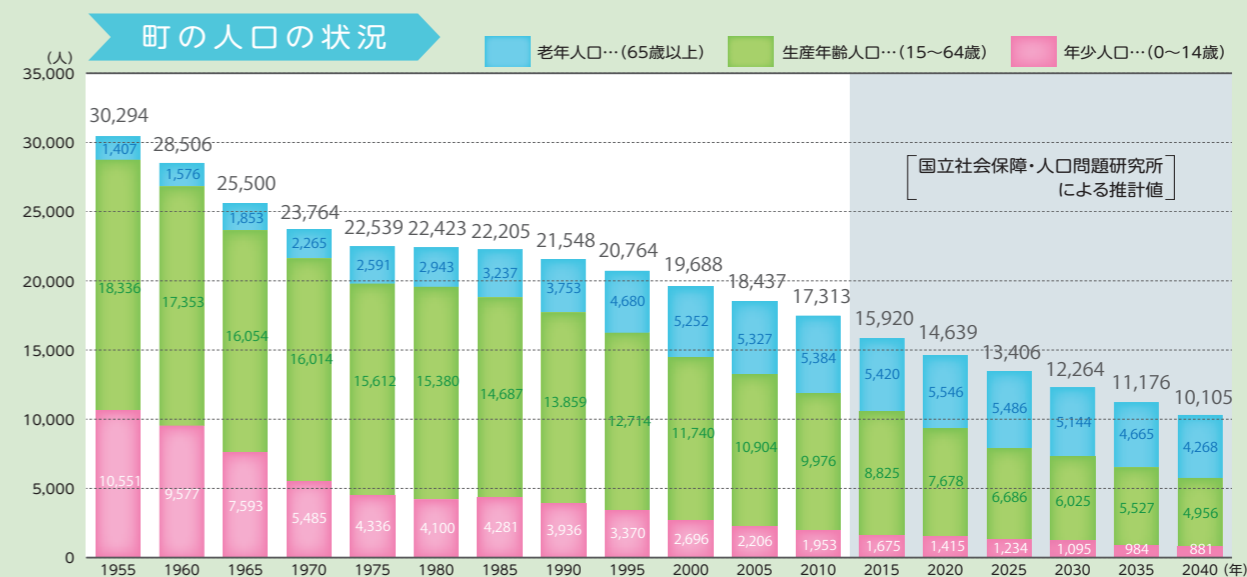

町の人口は、昭和30年合併時をピークに減少傾向になります。現象のスピードは加速しており、5年間で約1000人前後の減少幅になっています。

町の人口はこれからも減少することが予想されます。特に年少人口(0~14歳)と、生産年齢人口(15歳から64歳)の減少が進んでいくことが予想されます。

- 認知症の方や 介護する家族を支援**
〜認知症カフェのご案内〜
- きらきらカフェ**
▼期日…4月5日(水)
▼会場…新緑の丘
▼時間…午後2時〜3時30分
▼内容…茶話会
▼料金…無料
- 西大塚カフェ**
▼期日…4月13日(木)
▼会場…ケアセンターとこしえ西大塚
▼時間…午後1時30分〜3時
▼内容…茶話会
▼料金…無料
- 茶処そよ風**
▼期日…4月15日(土)
▼会場…そよ風の森
▼時間…午前10時〜11時30分
▼内容…茶話会
▼料金…無料

エコな車がお得です ～グリーン化特例軽減措置（三輪以上の軽自動車）～

平成28年4月1日から平成29年3月31日までに新車で新規登録された方（車検証の初年度検査年月が平成28年4月1日から平成29年3月31日までの方）で下記表に該当する車両は、平成29年度課税分に限り軽減特例措置が受けられます。

車種区分	標準税率	電気自動車など (概ね75%軽減)	※ガソリン車（ハイブリット車を含む）		
			平成32年度燃費基準 +20%達成車 (概ね50%軽減)	平成32年度燃費基準 達成車（概ね25%軽減）	
軽乗用車	自家用	10,800円	2,700円	5,400円	8,100円
	営業用	6,900円	1,800円	3,500円	5,200円
※	※	電気自動車など (概ね75%軽減)	平成27年度燃費基準 +35%達成車 (概ね50%軽減)	平成27年度燃費基準 +15%達成車 (概ね25%軽減)	
軽貨物車	自家用	5,000円	1,300円	2,500円	3,800円
	営業用	3,800円	1,000円	1,900円	2,900円
※	※	電気自動車など (概ね75%軽減)	平成27年度燃費基準 +35%達成車 (概ね50%軽減)	平成27年度燃費基準 +15%達成車 (概ね25%軽減)	
三輪（総排気量 660cc以下）	3,900円	1,000円	2,000円	3,000円	



※ガソリン車（ハイブリッド車を含む）は平成17年排ガス規制75%
低減（★★★★）達成車に限られます。
→車検証の備考欄を参照ください。

▶車両後方部のこのようなステッカーを
ご確認ください



町税務会計課 町税グループ ☎42-6622

町税務会計課 収納グループ
☎42-6634

利用できる金融機関
○利用できる金融機関
(次の本店及び各支店)
山形銀行・山形おきたま農業協同組
合・山形中央信用組合
・米沢信用金庫・荘内銀行
・きらやか銀行
・東北労働金庫
・ゆうちょ銀行

安心・便利な口座振替
納付月の口座振替日に指定の口座から自動振替で納付ができます。新たに利用される方は、金融機関窓口にある口座振替依頼書に必要事項を記入のうえ、金融機関へ提出してください。毎月末日（ゆうちょ銀行は20日）まで申し込みを受け付けたものは、翌月以降の口座振替日から開始します。
すでに口座振替を利用している方で、口座振替を依頼していない新たな税目が発生した場合、新たな税目の口座振替依頼書を金融機関へ提出する必要がありますのでご注意ください。



◆軽四輪などの軽自動車税率

- 平成16年4月1日から平成27年3月31日までに初期登録された車は、**現行税率①**が適用されます。
 - 平成27年4月1日から平成29年3月31日までに初期登録された車は、**改正後税率②**が適用されます。
 - 平成16年3月以前に初期登録された車は、**重課税率③**が適用されます。
- ※初期登録とは自動車検査証に記載されている初度検査年月を指します。

車種区分	税率（年額）			
	①	②	③	
三輪	3,100円	3,900円	4,600円	
四輪乗用	自家用	7,200円	10,800円	12,900円
	営業用	5,500円	6,900円	8,200円
四輪貨物	自家用	4,000円	5,000円	6,000円
	営業用	3,000円	3,800円	4,500円

減免をうけるには申請を
身体や精神に障がいのある方（以下「身障者等」）が持っている（18歳未満の身障者等の家族が所有する場合も含む）軽自動車などで、一定の要件に該当する場合、軽自動車税の減免を受けることができます。
また、身障者等のための構造となつている車両についても減免となる場合があります。
申請期限 4月24日(月)
※減免を受けられる台数は、普通自動車も含めて1人1台のみです。
※障がいの程度により該当しない場合がありますので、事前にお問い合わせください。



廃車届は3月中に！
平成29年度の通知書は4月14日(金)に発送します。納期限は5月1日(月)です。
軽自動車税は、毎年4月1日現在の所有者に課税されます。4月2日の

以降に廃車や名義変更の手続きをしても、その年度分の軽自動車税は課税されることとなります。
毎年、亡くなられた方の名義のままとなっている軽自動車等が多く見受けられます。3月中に廃車または名義変更の手続きをお願いします。

軽自動車税の税率を確認ください

4月1日現在の所有者に課税されます

税金の納付は忘れずに

口座残高の確認を

今月は、国民健康保険税第9期、介護保険料第9期、後期高齢者医療保険料第9期の納付月です。納付期限は3月31日（口座振替日は28日）です。納め忘れないようお願いいたします。口座振替を利用している方は、振替日前日までに残高を確認してください。残高不足などで振替できなかった場合、再度の振替はできませんのでご注意ください。

督促状が送付されます

町税・保険料を納付期限までに完納しない納税義務者の方には、納付期限後に督促状を送付しています。町で納付の確認をするのに1週間ほど時間がかかります。そのため、納付期限を過ぎてから納付した場合、納付したにもかかわらず督促状を送ってしまうことがあります。トラブルを避けるためにも、納付期限内の納付をお願いします。

引っ越しする前に！ 大事な手続き、忘れていませんか？

春は、進学や就職などで引っ越しが必要になったりと、何かと慌ただしい季節です。
引っ越し準備に追われて、大事な手続きを忘れていませんか？すっきりした気持ちで新生活を迎えるために、余裕を持って手続きを済ませましょう。

届出の種類	届出の期間	受付時間
転出届 (他市町村へ引っ越し)	引っ越し前	平日午前8時30分～ 午後5時
転入届 (川西町に引っ越し)	住み始めてから14日以内	
転居届 (町内で引っ越し)	住み始めてから14日以内	

▲届出に必要なものは、お問い合わせください。

住所の異動手続は行いましたか？

住所の変更に係る住民票の異動届出（転出、転入、転居）は、国民健康保険や国民年金、選挙人名簿の登録などにつながる大切な手続きです。また、マイナンバー通知カードや、身分証明書となる「マイナンバーカード（個人番号カード）」の住所も最新のものにする必要があります。

この春、進学・就職・転職などで引っ越しする方は、忘れずに手続きを行ってください。

注意事項

- 手続きは本人または世帯主が行ってください。代理人の場合は委任状が必要です。
- 届出に来た方の本人確認を行います。免許証などを提示してください。
- 転入・転居届の際は、異動する方全員のマイナンバー通知カード、またはマイナンバーカードを必ずお持ちください。
- ※3、4月は窓口が大変混みます。時間にも余裕を持ってお越しください。

☎町住民生活課 戸籍住民グループ
42-6615



手続の理由	手続の内容	手続に必要なもの
進学で町外に引っ越し	学生用の被保険者証（学 被保険者証）が交付されます	①在学証明書 ②印鑑 ③国民健康保険被保険者証 ※①は在学中毎年提出が必要
会社の保険に加入した	国民健康保険をやめる手続きが必要です	①会社の健康保険証（加入者全員の被保険者証） ②国民健康保険被保険者証 ③印鑑 ④年金手帳
会社を辞めた	国民健康保険に加入する手続きが必要です	①資格喪失証明書または、資格喪失の日付が確認できるもの ②印鑑 ③年金手帳

国保も14日以内に届出が必要ですよ！

国民健康保険の異動の手続きは行いましたか？
国民健康保険に加入している方で、住所などが変更する場合や、新たに国保に加入・脱退する場合は、世帯主の方（もしくはご家族の方）が14日以内に届出を行ってください。

☎町健康福祉課 健康推進グループ
42-2114

※現在、(学)被保険者証をお持ちの方で、卒業などで学生でなくなる場合、国保喪失の手続きが必要です。

ご存知ですか？

国民年金学生納付特例制度

20歳以上の方は、学生であっても国民年金に加入しなければなりません。所得が一定額に満たない20歳以上の学生の方のために、国民年金保険料の納付が猶予される「学生納付特例制度」があります。

利用には申請が必要です

特例制度を利用するには、申請が必要です。
次のものを持ち、米沢年金事務所または、町住民生活課で手続きを行ってください。
在学する大学が、特別の指定を受けている場合は、大学窓口で手続きできます。

申請に必要なもの

- 学生証または在学証明書
- 印鑑
- 年金手帳など基礎年金番号のわかるもの

特例制度の承認期間は、4月から翌年3月までです。次の年度も在学予定の場合は、再申請が必要です。



就職したら「追納制度」の利用をお勧めします

特例制度の期間は、年金額が少なくなってしまう。将来、受取れる年金額を増やすため、収入が得られるようになった場合は、10年以内であれば保険料を納めることができる「追納制度」の利用をお勧めします。

☎町住民生活課 戸籍住民グループ
42-6615

後期高齢者医療保険料の軽減特例が変更されます

後期高齢者医療制度を維持していくため、保険料の軽減措置が次のとおり見直されます。



軽減措置が見直される項目

●所得が少ない方への軽減措置（所得割額）

加入者の所得金額が91万円以下の場合の措置です。下表のとおりになります。

●被用者保険の被扶養者への軽減措置（均等割額）

本保険加入直前に社会保険に加入している方の扶養親族であった方の、急激な負担増を防ぐ措置です。下表のとおりになります。

項目	28年度（現行）	29年度	30年度
所得割率 (加入者の所得が91万円以下の場合)	5割軽減	2割軽減	軽減なし
均等割額 (保険加入直前に社会保険加入者の扶養家族だった場合)	9割軽減	7割軽減	5割軽減

☎町税務会計課 町税グループ ☎42-6622

【お詫びと訂正】

町報かわにし2月号の10頁、11頁に掲載した「川西町における人事行政の運営等の状況をお知らせします」の記事の中で、一部誤りがございました。詳細は下記のとおりとなっております。お詫びして訂正いたします。

【誤った記事】

③ 時間外勤務手当（一般会計実績）

区分	平成27年度	平成26年度（参考）
総支給額	49,972 万円	39,033 万円
一人当たりの平均支給年額	270 千円	201 千円

【正しい記事】

③ 時間外勤務手当（一般会計実績）

区分	平成27年度	平成26年度（参考）
総支給額	49,972 千円	39,033 千円
一人当たりの平均支給年額	270 千円	201 千円

商工業者・求職者向け補助金の申請期限迫る
3月31日までお忘れなく！

運転・設備資金などを

借り入れた企業の方

本町の中小企業者が、今年度内に借り入れた運転・設備資金のうち、初回の返済から12回分の利子の20%を補助します。(上限10万円)
※要件などの詳細はお問い合わせください。

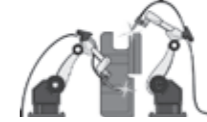

資格を習得した

企業や求職者の方

補助対象となる資格を取得した事業所、勤労者及び求職者に対して、資格取得費用の50% (上限5万円) を補助します。
※同一事業所の申請は年度内2名までです。
※要件などの詳細はお問い合わせください。



町産業振興課 商工観光グループ

☎42-6645

町内企業への支援施策説明会を開催します



両日とも内容は同じです。なお、説明会の後、補助金などの相談も行います。町の支援策への理解を深め、積極的に活用してください。

▼日時・場所

- ① 4月21日(金) 午後7時～8時 中央公民館201号室
- ② 4月22日(土) 午後1時30分～2時30分 中央公民館視聴覚室

※予約は不要です。

町産業振興課 商工観光グループ ☎42-6645

このたびは町内企業向けの、平成29年度の支援施策(補助金)説明会を次のとおり開催します。

合併処理浄化槽の設置を支援します

町では、生活環境整備の一環として、し尿と生活排水を一緒に処理できる合併処理浄化槽の設置を支援します。合併処理浄化槽の設置を検討している方は、ぜひご利用ください。

- 募集基数 約30基 (先着順)
- 補助条件 ①住宅(併用住宅を含む)に設置する方。②処理対象人員が5人・6～7人・8～10人槽。 ※その他詳細はお問い合わせください。
- 補助上限額 ①5人槽 352,000円 ②6～7人槽 441,000円 ③8～10人槽 588,000円 ※申し込み後の人槽変更はできません。
- 受付期間 4月3日(月)～17日(月) (土、日、祝祭日は除く) ※募集基数に達しない場合は、7月末まで随時受付。
- 申込条件 平成29年12月までに着工・完成予定の方(家屋新築の場合は家屋完成も含む)。
- 申込書 担当課に準備しています。
- その他 補助金を受けられた方のうち、県の補助金に該当する場合は、更に補助金がありますのでお問い合わせください。

町地域整備課 上下水道グループ ☎42-6657

「福祉灯油券」の申請忘れていませんか？

町では下記のとおり、家庭用灯油購入費用の助成となる「福祉灯油券」を支給しています。灯油券の申請がまだお済みでない方は、お早めに申請しましょう。

- 助成額 1世帯あたり 5,000円
- 申請方法 対象と思われる世帯には昨年末に申請書を送付しています。もう一度ご確認ください
- 申請・利用期限 平成29年3月31日(金)まで ※対象者の要件などは町報12月号に詳しく記載しています。ご不明な点は担当課にお問い合わせください。

町健康福祉課 福祉グループ ☎42-6635

女性未来委員会メンバー募集中！



▲わたしたちと一緒に楽しみましょう！

女性が元気に活躍できるまちづくりのために、楽しく活動するメンバーを募集します。

- ▼活動内容 月1回程度、自主企画、学習会、他団体との交流などを行います。
- ※今年度は野菜を使った創作料理の開発、ダリヤ染研修などを実施
- ▼応募資格 町内在住または在勤で18歳以上の女性
- ▼募集人数 5名
- ▼応募方法 氏名、住所、連絡先を担当課に連絡。
- ▼申込締切 4月末日

町生涯学習課 生涯学習グループ ☎44-12843

生涯学習人材バンク登録募集中！



▲特技を生かして(そば打ち講師)

町では生涯学習のまちづくりを推進するため、お持ちの技術、特技、知識を活かして、指導してくれる方を募集しています。既に指導者として活動している方も、是非ご一報ください。

- ▼条件 町内在住、在勤の方
- ▼申込期限 3月末日

町生涯学習課 生涯学習グループ ☎44-12843

札幌便往復6,000円を助成します！

3月26日(日)から山形～札幌便の運航が始まります。その利用者に対して、山形空港利用拡大推進協議会が札幌便往復運賃の一部を助成します。

- 助成対象者 山形～札幌便を個人利用した方 ※無償での搭乗、航空会社が主催する募集型団体旅行に参加した場合の搭乗は対象外です。
- 助成対象期間 3月26日(日)～4月30日(日) ※助成予定数に達し次第終了。
- 助成額 往復6,000円(人)
- 申請方法 【事前申込】 搭乗前に必ず、電話またはメールで担当課にお申し込みください。
- 【搭乗】 各自ご予約、お支払いのうえ札幌便をご利用ください。
- 【申請】 利用が終わったら、すみやかに「助成金交付申請書」(町ホームページからダウンロード)に利用済み搭乗券(原本)を添付し、担当課へ。
- 【助成】 山形空港利用拡大推進協議会から助成金が支払われます。
- その他 助成の詳細は、山形空港ホームページをご覧ください。

町未来づくり課 政策調整グループ ☎42-6695

子育て支援センター「あらだより」

＊乳儿子育て広場 午前9時30分～11時30分

＊幼児ことばの相談室 午前9時～(完全予約制) 3月21日(土) 4月17日(日) 申込・町教育総務課 ☎42-6671

町子育て支援センター「あら」 ☎44-12822

異動手続情報

国民年金(学生) 後期高齢者医療

メンバー募集 各種補助金

イベント情報

くらしの便利帳 里の暮らし

地域おこし 協力隊

健康情報

くらしの情報

プラザ・町長 文化財だより

ふるさと山形川西で 井上ひさしを語り継ぐ



フレンドリープラザ ☎46-3311

4月15日(土) 午後1時15分～午後5時00分 第30回遅筆堂文庫・生活者大学校

「原発・沖縄・TPP」

テーマは「原発・沖縄・TPP」。問題が複雑で分かりにくく見えるのはなぜなのか、どんな方策があるのか、一緒に考えます。

講師



- 小出 裕章 (元京都大学原子炉実験所助教)
宮本 憲一 (大阪市立大学名誉教授)
山下 総一 (農業/作家)

参加費 1,500円 (税込) ※18歳以下無料

交流会 (要事前申込)

- 日時 同日午後5時45分～
会場 JA山形おきたま本店ホール
会費 5,000円 (税込)

井上ひさし作詞「釜石小学校」の校歌をみんなで歌いましょう

吉里吉里忌では、井上ひさしが生涯で作詞した4校の校歌から毎年1曲を紹介しています。第1回の平成27年は川西中の生徒たちが自分たちの校歌を、翌平成28年は天神の森合唱団のみなさんが旧川西二中の校歌を披露しました。3年目の今年は、釜石市立釜石小学校の校歌です。東日本大震災の際、避難所となった同校で毎日歌われていたというこの校歌には、強く生きるための知恵が込められています。この歌を、「天神の森合唱団」として一緒に歌ってくれる方を募集します。どなたさまもお気軽にご参加ください。



吉里吉里忌は、平成22年4月9日に永眠した井上ひさしを偲ぶ文学忌です。

「遅筆堂文庫」を拠点に、井上自らが講師となって毎年開催してきた「生活者大学校」と、縁あるゲストがさまざまな視点から井上を語る「吉里吉里忌」の意催しを2日間にわたり開催します。

4月16日(日) 午前11時30分～午後5時30分 第3回吉里吉里忌

井上ひさしアーカイブ 午前11時30分～

インタビュー映像を交えながら思い出を伺います。古屋和雄 (元NHKエグゼクティブアナウンサー) 聞き手：烏兎沼佳代 (編集者)

鼎談「小説のたくらみと愉しみ」

『短編中編小説集成』に携わった2人に聞く 「小説家井上ひさし」

- 今村 忠純 (大妻女子大学名誉教授)
山口 昭男 (岩波書店前社長)
古屋 和雄 (元NHKエグゼクティブアナウンサー)



講演「井上ひさしと江戸」

講師 田中 優子 (法政大学総長)



- 報告する活動内容
若者未来塾交付金事業
「こまつ☆んめもんプロジェクト」
「マウンテンバイク大会」
青年海外研修事業
川西町2分の3成人式
やまがた里の暮らし推進機構交付金事業
町まちづくり課 地域振興グループ
☎4216613

今年度、町を盛り上げるために町民の方などが行った事業の報告会を行います。まちづくり活動に関心のある方はもちろん、どなたでも参加できます。ぜひ参加して、あなたもまちづくりへの第一歩を踏み出しましょう。



町を盛り上げた若者の活動 あなたも聴きにきませんか? 川西町を元気にする活動報告会 日時 3月18日(土) 午後2時～4時30分 会場 川西町農村環境改善センター

春を感じる ひな人形のイベントを開催します

第19回玉庭ひなめぐり

期日 3月25日(土)・26日(日) 時間 午前9時～午後2時

会場 玉庭地区内展示会場

料金 一般1500円 小中学生500円

チケット販売所(受付) ①玉庭地区交流センター四方山館 ②土礼味庵 ③NPO法人玉庭いこいの里



前売り券 1400円 玉庭地区交流センター 菓子司十印、神戸屋菓子店 (以上町内) 菓子司永井屋本店(米沢市) 赤湯温泉観光センターゆいなびからこころ館(南陽市) 玉庭地区交流センター四方山館

☎4812130

横山家のひな飾り

玉庭地区の横山家では、上記のひなめぐり開催前の3月17日(金)から24日(金)までの間、ひなを公開しています。横山家に江戸時代から代々伝わる古今雛、相良人形、成島人形など、時代を映す大切なひなさまを、この機会にぜひご覧ください。



- 期日 3月17日(金) 24日(金) 午前10時～午後3時
会場 玉庭地区横山家 (直接お問合せください)
料金 300円
定休日 3月21日(火)
予約 2日前まで要電話
☎横山宅 ☎4812961

暮らしの便利帳で川西町の暮らしを案内

役場窓口での各種手続きや防災、子育て、福祉、ごみなど、生活に必要な情報の他、観光施設、町の見どころなど「川西町での暮らし」を案内する「暮らしの便利帳」を作成します。現在編集作業を進めており、今年7月に全世帯のみなさんに配布する予定です。

便利帳の発行は、町と(株)サイネックスとの官民協働事業です。町が情報提供を行い、

(株)サイネックスが協賛する地域の事業所などの広告掲載費用により作成します。広告掲載などに関する場合は、(株)サイネックス山形支店にお問い合わせください。



▲写真はイメージです

◎(株)サイネックス山形支店
☎023-632-0179
◎町まちづくり課 情報統計グループ ☎42-6668

CHIMARU DESIGN

ちまるデザイン室

川西町地域おこし協力隊

電話：0238-42-6694
メール：chimaru@ms5.cat.omn.ne.jp

第59回 江本一宏 最終活動報告

協力隊任期も残り16日となりました。最終回は3年目の活動と、これからへの想いも交えお伝えしたいと思います。

①若者団体設立と『こまつ☆んめもんプロレス』の開催

町内の若者と任意団体を設立。プロレスラー10名と20店舗の出店者ご協力のもと『こまつ☆んめもんプロレス』を開催し、700名以上の方々にご来場いただきました。若者団体の若者を「年齢に関係なく、主体的に考え行動できる者」と決め、川西町をおもしろくしたいと集います。協力隊任期後も地域に関わり続けるつながりを得ました。



②狩猟・有害鳥獣駆除と狩猟普及活動への参加

川西町鳥獣被害対策実施隊に加入。狩猟だけでなく農作物の鳥獣被害対策にも携わりました。また県猟友会主催『狩猟普及セミナー』の講師として狩猟普及に貢献しました。命をいただくことの血生臭さ、葛藤や責任感など、狩猟素人の目線から本音を伝え、免許取得に向けた流れや経費も紹介。参加者や担当者から好評を得ました。



③定住へ向けたスキルアップと情報発信の実施

農繁期は農業手伝いに並行し、大型特殊免許を取得するなどスキルアップに努めました。また都市部から故郷に戻り、定住を目指す経緯を『時事通信社デジタル農業誌』に寄稿するなど、積極的な情報発信を行いました。



これからについて

手に職をもたない私が川西町へ定住することで「移住希望者の移住に対する意識的なハードルを下げたい」と考えています。川西町で続ける暮らしの中で私自身力をつけ、自信をもって移住希望者を応援していけるようになりたいです。

また、移住者代表という意識で情報発信をしながら移住希望者と地域との橋渡しも担っていけるように、地域の方々と顔の見えるつながりを築いていきたいと思っています。ご迷惑も多々おかけした3年間でしたが、温かく見守っていただきありがとうございました。協力隊任期後も「おもしろいごと」を生んでいけるように頑張ります！引き続きどうぞよろしくお願いいたします。

やまがた 里の暮らし推進機構



見渡す限り一面の雪原にうっとり (2/18 スノーシューハイイク体験より)

都会の人が川西町で遊ぶ・学ぶ

みなさんは、川西町で「遊ぶ」「学ぶ」というとどんなことを思い浮かべますか？当機構では、2月18日(土)・19日(日)の2日間、都市部の方を対象に「山形川西で遊ぶ、学ぶ、大人のインターンシップ」を開催しました。

この企画は今回で10回目を迎え、内容はどれもこれも、都市部の方が「触れてみたい、体験してみたい」と思うものになっています。そして、移住を検討している方が実際に川西町を見て、不安が払拭できることが目的です。これまで、山菜採りや芋煮会、寒中キャベツの掘り出し、わら細工、スノーシューハイイクなどを体験してもらいました。

今回参加した方は、「地元の人と昔から知り合っていたかのような交流」や「吹雪のなかに見る美しい雪山」に感動し、また違う季節にも来てみたい、と言います。

ただ、1回のツアー参加者は約10名程度。交流人口を増やし、その先にあり得る移住に向けて、繰り返し、ツアーを開催する必要があります。また、受け入れてくれる町民の方にも、交流が「楽しい」と思えるような、日常の延長線上にある、過度な負担にならないものでなくてはなりません。

次は「雪原で珈琲」を

今回、都市部から参加した方から、次回は「スノーシューで雪原を歩き、雪の上でお湯を沸かして珈琲やカップラーメンを食べてみたい」というリクエストが。他にも畑づくりやダリアの育て方、牛の出産に立ち会ってみたい、など、都市部の方の川西町への興味は尽きません。楽しい交流、受入れにご協力ください。

◎やまがた里の暮らし推進機構 ☎54-3006

異動手続情報
国民年金(学生)
後期高齢者医療
各種補助金
メンバー募集
イベント情報
くらしの便利帳
地域のこし
健康情報
くらしの情報
プラザ・町長文化財だより

健康カレンダー

町健康福祉課 健康推進グループ
☎42-6640

母子健康手帳交付

〈期 日〉4月10日(月)、24日(月)
〈受付時間〉午前9時～午後4時30分
〈場 所〉町健康福祉課
〈持ち物〉妊娠届出書
※ご都合がつかないときはご連絡ください。

すくすく赤ちゃん健康教室

〈期 日〉4月21日(金)
〈受付時間〉午後1時15分～1時30分
〈場 所〉生きがい交流館
〈対象者〉平成28年11月16日～平成29年1月15日生まれの乳児
〈内 容〉身体測定、診察など
〈持ち物〉母子健康手帳、タオル、おむつ、問診票

3歳6か月児健康診査

〈期 日〉4月28日(金)
〈受付時間〉午後1時15分～1時30分
〈場 所〉生きがい交流館
〈対象者〉平成25年9月～11月15日生まれの幼児
〈持ち物〉母子健康手帳、タオル、おむつ、問診票、歯ブラシ
※フッ素を希望者に塗布します(負担金500円)。
※対象者に事前に問診票を郵送します。

健康運動の集い

～運動不足を感じている方へ、軽い運動で心も身体もぽかぽかに～
〈日 時〉3月21日(火)午前10時～11時15分
〈場 所〉生きがい交流館
〈対象者〉どなたでも
〈内 容〉ストレッチ体操、玄米ニギニギ体操など。
〈講 師〉健康運動サポーター
〈持 ち 物〉内ズック、飲み物など
〈申 込〉町健康福祉課まで

ウォーキングで健康づくりをしましょう



3か月で60万歩又は40万歩達成を目指す、「楽笑健歩」。多くの方が健康づくりに取り組みました。中には、1年を通して「楽笑健歩」に取り組んだ方もいました。ウォーキングは気軽に始めることができ、病気予防やストレス解消などにも効果的です。春の芽吹きを感じながらウォーキングを行い、気持ちよく新年度をスタートしてみましよう。

ぴかぴか歯っぴい教室

〈期 日〉4月27日(木)	〈受付時間〉
〈場 所〉生きがい交流館	
〈対象者〉	平成27年4月生まれの幼児
	13:20～13:30
	平成26年4月、10月
	13:30～14:00
	平成28年2月生まれの幼児ほか
	13:50～14:00
	妊婦及び夫

〈持 ち 物〉母子健康手帳、タオル、歯ブラシ
※フッ素を希望者に塗布します(負担金500円)。
※2歳のお子さんは、うがいや歯みがきの指導がありますので1時間程度かかります。

子育て支援医療証を郵送します

1歳児から小学5年生までの、誕生日が3月2日から4月1日の方、4月から中学生の方に医療証をお送りします。

- 新しい医療証の有効期間
 - 3月生まれの方(1年間有効)
 - 平成29年4月1日～平成30年3月31日
 - 4月から中学生になる方(3年間有効)
 - 平成29年4月1日～平成32年3月31日

これまでの医療証は、平成29年3月31日までご使用いただけます。医療機関を受診する際は、医療証の有効期間を確認してからご使用ください。
■送付日 3月22日(水) 発送
■健康保険証に変更がある場合は、届出が必要です。次のものをお持ちのうえ、窓口へお越しください。(持ち物) お子さんの健康保険証、医療証、印鑑(認印)
※現在医療証をお持ちでない方は、下記までお問い合わせください。

町健康福祉課 健康推進グループ ☎42-2114

～健康かわにし21計画(第2次)推進中～

いきいき
元気!
～No22～

シリーズお口の健康：定期健診でお口の健康を守ろう

定期的に通院者へ行こう

歯の痛みや違和感など、何かおかしいと思って歯医者に行った時には、むし歯や歯周病が進行しているという場合があります。



痛みや異常を感じる前から、定期的に歯医者に行くことで、むし歯や歯周病を予防することができ、また何かあった場合にも、早期に発見し治療に繋げることができます。通いやすいかかりつけ医を見つけて、お口の健康を守りましょう。

プロフェッショナルケア(専門家によるケア)も活用しよう!

お口の健康を守るために、ご自身で行う歯磨きや歯間清掃などの「セルフケア」は大切

～歯医者で受けられるケア～

- ・歯石の除去など、専門的なケア
- ・ご自身に合った歯磨きなどのアドバイス
- ・フッ素塗布



です。しかし、セルフケアだけでは取りきれない汚れがあります。そのため、歯科医師や歯科衛生士などの専門家が行う「プロフェッショナルケア」も大切になります。セルフケアとプロフェッショナルケアを上手に取り入れ、歯と歯茎を健康に保ちましょう。

かわにし健幸マイレージ当選者発表

健康とお得を手に入れよう!

町民のみなさんが「健やかで幸せにくらせるまち」をめざして、健幸マイレージ事業を実施しています。

この事業は、健康づくりに取り組んでポイントのため、50ポイント以上貯めると、県内の協力店でお得なサービスが受けられる「健康づくり応援カード」が手に入ります。2年目の今年は68名が「健康づくり応援カード」を手に入れました。

さらに、応募者のうち町民の方を対象に抽選を行い、左記の当選者の方に賞品(川西町商業協同組合商品券)を贈りました。おめでとうございました。

◆当選者(敬称略)

- 【特賞(10000円分1名)】五十嵐弘子
- 【1等(5000円分2名)】大滝順子、吉村喜美男
- 【2等(2000円分5名)】宇津木昭子、後藤富子、鹿間清子、島貫弘子、島貫由佳里
- 【3等(1000円分10名)】石田寛、遠藤せい、金田美津子、黒澤眞、嶋田伸子、鈴木廣、平元子、福島誠、百瀬美香、山口徳夫



▲抽選を行いました

みなさんも参加しましょう!マイレージ参加者の声

- 食生活を意識するようになった。間食をあまりしなくなった。
- 健康を意識して行動するようになった。
- 運動や食生活の大切さを感じた。色々な健康教室などにも参加したいと思う。



町健康福祉課 健康推進グループ
☎42-6640

適正受診を心がけましょう★今月のポイント★
気になる症状があるときは、まずはかかりつけ医に相談しましょう。

異動手続情報

国民年金(学生) 後期高齢者医療

メンバー募集 各種補助金

イベント情報

くらしの便利帳 里の暮らし

地域おこし 協力隊

健康情報

くらしの情報

プラザ・町長 文化財だより

くらしの情報掲示板

お知らせ

平成29年度の健康保険料率が変わります

全国健康保険協会（協会けんぽ）山形支部の健康保険料率が、3月分（4月納付分）から9・99%に変わります。介護保険料も1・65%に変わります。

置賜広域病院組合の名称が変わります

「置賜広域病院組合」は、地方公営企業法の全部適用に伴い、4月1日から「置賜広域病院企業団」に名称が変わります。

置賜広域病院組合 総務企画課 ☎46-5000

【羽前小松駅】臨時営業・休業

次のとおり臨時営業・休業日を設定します。窓口を利用する際はご留意ください。切符や定期券は、前もって営業日

に購入するようお願いいたします。

▼臨時休業日…4月2日(日)
▼臨時営業日…4月9日(日)
☎町まちづくり課 地域振興グループ ☎42-6613

置賜保健所が本庁舎へ移転します

置賜保健所では、医療、食品、動物愛護、各種免許の申請や子育て、難病、こころの健康、感染症予防などの相談をお受けしております。

4月1日から次の場所へ移転することにより、さまざまなサービスがワンストップで対応可能となります。
※検便などの検査を行う検査室は、現在の保健所庁舎に残ります。

▼移転先…置賜総合支庁本庁舎（米沢市）1・2階

▼電話番号（4月1日(土)）
※代表番号26-6000
※保健所内「各担当の直通番号」は、変更ありません。

☎保健企画課 総務係 ☎22-3000
（3月31日）

危険物取扱者・消防設備士の免状

危険物取扱者・消防設備士の義務として、消防法令では、免状交付の日から10年以内ごとに写真の書換えをしなければいけません。

まだ、写真の書換えをされていない方は、速やかに手続きをするようお願いいたします。

☎一般財団法人消防試験研究センター 山形県支部 ☎023-631-0761

募集

ラダリアメンバー募集します

川西町の素晴らしいさなどを町内外に発信する「子ども観光大使ラダリア」のメンバーを募集します。

▼対象…町内にお住まいの5歳以上～中学生の男女

▼要件…①週1回程度のレッスンに参加できる方
②送迎可能な方

▼申込締切…4月28日(金)
☎NPO法人えき・まちネットこまつ ☎42-2533

太極拳体験教室参加者募集

気軽に楽しく太極拳を体験できる、ふれあい教室を通してスポーツが本来持つ体を動かすことの楽しさを体験する。

▼期日…3月26日(日)午前9時30分
▼会場…町民総合体育館 児童高齢者室

▼講師…夏井幸子先生（米沢）
※日本武術太極拳連盟公認・太極拳A級指導員

▼町内の一般男女約30名
▼参加料…1人150円（傷害保険料）

▼持ち物…内ズック、飲み物
▼申込み…3月24日(金)まで申込みください。

☎スポーツかわにし事務局 菅井（町民総合体育館内） ☎46-2277
▼その他…
(1)傷害保険に加入します。
(2)運動のできる服装で参加。

催し

看護師等職場説明会を開催します

看護学生、看護職の資格所

有者向けの、各病院の看護内容、院内教育や採用条件などの説明会です。

▼期日…4月1日(土) 午後1時～4時
▼場所…山形テルサ 3F

▼内容…
①各病院・訪問看護ステーションのブースでの職場説明
②介護・福祉分野の就業相談
③山形方式・看護師等生涯サポートプログラムの説明コーナー

▼対象…山形県内に就職を希望する次の方
①看護学生（最終学年の方）
②Uターンを希望する方
③未就業の方

▼参加費…無料
▼申込…不要です。直接会場にお越しください。

☎公益社団法人山形県看護協会 ☎023-635-1803

くりえいと工房再生品を提供します

千代田クリーンセンターくりにえいと工房では、粗大ごみとして搬入された自転車や家具を修理再生し、期間を定めて展示及び提供を行っています。置賜在住の方であればど

ARTS MEET OKITAMA

ARTS MEET OKITAMA 2017開催!

置賜地域で活動を続けている、または置賜地域で生まれた作家などの作品、幅広い世代とジャンルによる置賜のアーティストを一堂に展示する展覧会を開催します。

▼会期…3月18日(土)～26日(日)（会期中無休）

▼会場…よねざわ市民ギャラリー（入場無料）

☎よねざわ市民ギャラリー ☎22-6400

▼その他…購入できる作品もあります。
※詳細は開催案内をご覧ください。町生涯学習課及び町フレンドリープラザで配布し

ています。

ゆたか相続センター 知ったくセミナー

▼日時…4月8日(土) 午後2時～3時30分

▼内容…大切な人が無くなった直後の手続き
○少し落ち着いたら行う届出や手続

○遺産相続の基本

▼会場…税理士法人「豊」1階研修室（米沢市中央）

▼参加費…1000円
▼定員…15名
▼申込…4月6日(木)まで、電話、FAXなどで申込

☎ゆたか相続センター ☎40-0046

▼展示期間…4月5日(水)～5月6日(土)
▼公開抽選…5月9日(火)午前10時
▼引取期限…5月27日(土)
※一回の展示で1世帯につき自転車・家具一点ずつ申込みます。
※複数の申込みがあった場合は、抽選となります。
※応募の際は本人確認ができるもの（運転免許証・健康保険証等）の提示が必要となります。
※当選された方は、平成29年度に同じ提供品には応募できません。
☎千代田クリーンセンター ☎0238-57-4004

4月 無料相談

内容	日時	場所	予約・問合せ先
健康相談 (こころ・ひきこもりの相談含む)	4月10日(月)・24日(月) 午前9時～午後4時30分	町健康福祉課	町健康福祉課 ☎42-6640
特設人権相談	4月5日(水) 午後1時30分～4時	健康福祉センター (旧町立病院2F)	町住民生活課 ☎42-6615
弁護士消費生活相談	4月12日(水) 午後2時～4時	町役場会議室 (電算室)	町住民生活課 ☎42-6616
行政相談	4月19日(水) 午後1時30分～4時	健康福祉センター (旧町立病院2F)	町住民生活課 ☎42-6616
心配ごと相談	毎週水曜日 午後1時30分～4時	健康福祉センター (旧町立病院2F)	川西町社会福祉協議会 ☎46-3040
多重債務相談	毎週火曜日 午後6時～8時	山形さくらんぼの会事務所 (山形市)	山形さくらんぼの会 ☎023-633-9353

水道修理当番

080-6008-8330 修理当番直通電話
080-6008-5331
町水道工事業者では、水道の故障、漏水などの際、当番制で修理をお受けします。上記番号で直接当番につながります。なお、調査費や修理費等については実費負担となります。

期間	当番店(社)	電話番号
3月13日～19日	(株)殖産工務所	☎42-3500
	齋藤設備	☎42-2480
	鹿間工務店	☎42-3987
3月20日～26日	(株)藤島建設	☎42-3166
	(株)藤倉設備	☎42-3366
3月27日～4月2日	(株)佐々木建設	☎42-4171
	(株)黒澤技建	☎42-6351
4月3日～9日	(有)米野建設	☎42-2392
	サイトウ電気設備工業(株)	☎42-4111
4月10日～16日	(株)殖産工務所	☎42-3500
	齋藤設備	☎42-2480
	鹿間工務店	☎42-3987
4月17日～23日	(株)藤島建設	☎42-3166
	(株)藤倉設備	☎42-3366



各種公演の開場は30分前となります。

置賜地区高校演劇春季合同発表会



3月19日(日)
 ・置賜農業高校
 ・高島高校
 ・米沢中央高校
3月20日(月祝)
 ・会津若松ザベリオ学園高校
 ・福島県立大沼高校

置賜の3校と福島からのゲスト2校の演劇部による公演です。

今回は、2011年の震災・原発事故後の高校生達の葛藤を描き全国的に評価を得た「シュレディンガーの猫」を生み出した大沼高校が続編「よろずやマリー」を上演します。

3月26日(日) 午後2時～



こどもの本

『モノのはじまりえほん』
 荒俣宏監修 ふかわこういちろうイラスト 日本図書センター刊



みなさんはカレーライスやアイスクリームが、いつどのようにして生まれたか、世界初のテレビゲームがどのようなものか知っていますか？この本の主人公モノ太とため式2号と一緒に、身の回りのモノのはじまりを調べてタイムトリップしてみよう。

おとなの本

『パラスポーツ ルールブック』
 陶山哲夫監修 清水書院刊



「失われたものを数えるな、残された機能を最大限に活かせ」の言葉のもと、開催されているパラリンピック。東京開催まで3年余り。「そうだったんだ！」目からうろこの特別ルール、100倍楽しむために知っておきたいルールが満載です。迫力ある競技の数々、楽しみにしたいですね。

ごまつ産 第116回公演
私はだれでしょう 井上ひさし 作 栗山民也 演出

朝海ひかる
 【川北京子】

吉田栄作
 【フランク馬場】

朴勝哲
 【ピアノ奏者】

枝元萌
 【山本三枝子】

大鷹明良
 【佐久間岩雄】

尾上寛之
 【高梨勝介】

平壁生成
 【山田太郎?】

八幡みゆき
 【脇村圭子】

3月30日(木) 午後6時30分開演

昭和21年。内閣情報局監督下の日本放送協会を訪ねてきた不思議な男。歌にタップに武芸と、なんでもできる。だけど「私はだれだかわからない」。ラジオ放送局職員たちと、日系二世の軍人と、歌あり笑いありミステリーありの戦後日本の青春物語。

ひたむきに生きた人々の普通の生活や会話から浮かび上がる「今の日本」へのメッセージ。
チケット【全席自由】(PLA's)
 ■ S 席 6,000円 (5,500円)
 ■ A 席 5,000円 (4,500円)
 ■ 青少年 1,000円 (25歳未満)
 ※プラス会員価格は2枚まで
 ※当日券500円増

町立図書館・遅筆堂文庫

●4月の休館日

開館時間	日	月	火	水	金	土
火曜日～土曜日 9:30～20:00	2	3	4	5	6	7
日曜日・祝日 9:30～18:00	9	10	11	12	13	14
●は休館日	16	17	18	19	20	21
※閉館時間の変更	23	24	25	26	27	28
	30					

●4月のおはなし会
 4月8日(土) 午前11時～11時30分
 おはなしのへや
 ・おはなし会きらきらさんの紙芝居と読み聞かせ

●井上ひさし展示室
 「井上ひさしと戯作」展

●遅筆堂文庫読書会
 4月9日(日) 午後2時～

●おすすめ本コーナー
 春だあ！今年はこちらをつくろう～

文化財ものがたり ④

「ニホンカモシカ」



山形の宝 検索 navi より転載

特別天然記念物
 ニホンカモシカ(以降カモシカ)は、本州の広い範囲(中国地方と一部地域を除く)と四国・九州に生息する日本固有種で、シカではなくウシの仲間に分類されます。縄張りを持って定着し、単独あるいは親子連れで行動します。体長は90～130cm程度で、主に木の芽や草などを食べ、野生での平均寿命は15年程度です。

好奇心旺盛で、珍しい音に興味を示す傾向があります。人が近づいてもなかなか逃げず、車や電車で衝突してしまうこともよくありますが、これは極度の近眼であることが原因といわれています。

カモシカは、近代までの長い間狩猟の対象であり、特に山村に住む人々にとって重要な資源動物でした。肉は貴重なタンパク源、角はカツオ鉤(かぎ)や薬、毛皮は敷物や尻当てに利用され、毛皮1枚は常に米1俵と同じ値段で取り引きされていたようです。その後、個体数が減少したことや日本固有種という学術的価値から国の特別天然記念物に指定され、現在は狩猟が禁止されています。また、本県を含む6県では県獣として親しまれています。

カモシカの死体を発見した場合は、左記の担当課までご連絡ください。

町生涯学習課 生涯学習グループ ☎ 44-2843

町長室から



町長 原田 俊二

庁舎建設に向けて

今年も卒業シーズンを迎えました。立派に成長した卒業生を見送り、胸が熱くなります。ますます困難な時代となり、思うようにいかないことも多いと思いますが、くじけず、ひるまず「羽ばたいて欲しい」と願っています。そして、いつまでも、故郷や友を大切にしたいと思います。

町議会に対し、役場庁舎整備の考え方を報告しました。その内容についてお知らせします。

現在の役場は、昭和34年に建設されました。町史によれば、建設費は3400万円、鉄筋コンクリート2階建の立派な庁舎が建設され、見学者が相次いだそうです。また中央公民館は、昭和45年1億3600万円、建設されました。両施設とも、昭和56年の新耐震基準以前の建物のため、平成26年度耐震診断を実施しました。

結果は、耐震基準のI s値0.7以上に對し、0.154から0.556と耐震工事が必要で、費用は合わせて17億円と報告されています。

れました。庁舎は、建設後50年以上経過し、老朽化が著しく、事務スペースが狭く分散化、階段や段差、情報化への対応が限界にあることを踏まえ、改築をめぐすこととしました。

国は、「庁舎の建設は自前が原則」として、建設費の半分以上基金を積むこと、さらに残りの借金もなかなか認めてもらえない状況でした。町と議会は、「災害時、役場が町民の安全を守る皆である」と、国の支援を強く要望するとともに、平成27年度から基金を造成してきました。

国は、昨年発生した熊本地震で役場が被災し、復旧に支障が出たことを踏まえ、29年度「市町村役場機能緊急保全事業」を創設、「自前が原則」から、整備支援に転換しました。財政的に厳しい市町村では取り組めなかった庁舎整備に、国が支援することは高く評価されます。ただし32年度までの期間限定であるため、町では32年度完成をめざす計画としました。大変厳しいスケジュールですが頑張りていきたいと思えます。今後の課題は、役場の機能・組織の検討、財政計画、そして建設場所が挙げられます。議会から「どこに建設するのか早く決定すべき」との意見もいただきましたので、検討を前倒して進めてまいります。

庁舎は町の顔であり、みなさんに納得いただけるものでなければなりません。ぜひみなさんの思いを寄せていただきたいと思います。



▲個性豊かなお内裏様とおひなさまでした

3月3日(金)はひな祭りです。町内の幼児施設ではひな祭りが行われていました。美郷幼稚園では、ひな祭りと一緒に、3月生まれの子どもたちを、みんなでお祝いするお誕生会が行われました。3月にお誕生日を迎えた7人の子どもたちは、先生方の掛け声に合わせて会場に入り、みんなから手作りのプレゼントと、たくさんのおめでとうをもらいました。誕生日を迎えた7人のみなさん、本当におめでとうございます。

3/3

手作りのひな人形でひな祭り

美郷幼稚園 ひな祭りとお誕生会



▲川西中バスケット部の佐藤君(左)と小形君(右)

川西中バスケット部2年の佐藤寛太君(小松)と小形佳史君(吉島)が、県の選抜チームに選ばれ、3月28日から東京都で開催される「第30回都道府県対抗ジュニアバスケットボール大会2017」に出場します。佐藤君のポジションはセンターで、184センチの長身を生かしたパワフルなプレーが持ち味です。小形君は複数のポジションをこなす器用さと、スピードあるドリブルが持ち味です。2人の活躍と、山形県選抜チームの躍進をみなさんで応援しましょう。

3/1

目指せ全国制覇！2名の活躍に期待

川西中バスケット部の2名が県選抜チームに

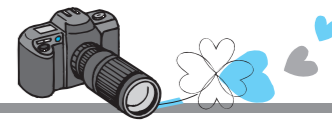

▲腕のいい師匠の指導でめきめき上達！

2月18日(土)、19日(日)の2日間、やまがた里の暮らし推進機構(登坂賢治理事長)主催で「大人のインターンシップ」が行われ、関東地方から訪れた13名の方が、町の郷土料理やスノシューハイク、わら細工に味噌作りなどを楽しみ、1泊2日で冬の川西町ならではの暮らしを疑似体験しました。今回参加したみなさんが、町の良さを肌で感じ、そのことをより多くの方へ伝えてくれることで、川西町の事をもっと多くの方が知ってくれることを期待します。

2/18~19

1泊2日で冬のかわにし暮らしを体験

大人のインターンシップ



▲協会酒井専務理事(左)と

2月13日(月)、南陽市、高島町、川西町と日本下水道管路管理業協会との間で、下水道管路施設等の災害復旧支援協定をそれぞれ締結しました。3市町は同じ下水道処理区(最上川流域下水道置賜処理区)であることから、南陽市役所を会場に合同での締結式が行われたものです。川西町分の対象となる施設は下水道と集落排水施設の管路等64.2kmで、被災時には迅速な災害復旧の支援を受けることが可能となりました。

1/28

災害時の迅速な復旧支援を約束

公益社団法人日本下水道管路管理業協会と協定を締結



▲2日間行われた音楽祭も、終始盛り上がった



▲可愛い衣装に、思わずにっこり

2/25~26

春の賑いを感じた2日間

春待ち市と音楽祭



2月25日(土)、26日(日)の2日間、フレンドリープラザを会場に春待ち市と音楽祭が開催されました。会場には2日間で約3000人のお客様が訪れ、マーケットや音楽を楽しみながら、春の賑いを感じていました。25日限定で行われた人気企画「私もおひなさま」。前日には予約で埋まってしまう人気ぶりでした。おひなさまの衣装に身を包んだ子どもたちは、飾りをイメージした畳の上に座ると思わずにっこり。親御さんや会場のお客様にも「かわいいねえ」と声をかけられ、ご満悦の様子でした。



▲表彰された本間貴大君(川西中学校3年)

2/18

33個人、9団体の功績を表彰

平成28年度川西町体育協会表彰式

2/20

玉庭地区の佐藤通雄さんが叙勲を受章

教育関係の功績を讃えて

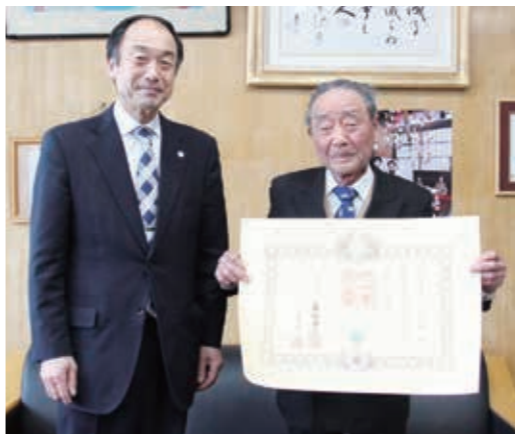

▲佐藤さん、本当におめでとうございます

2月20日(月)、佐藤通雄さん(玉庭)が、叙勲受章(瑞双)のご報告に来庁されました。佐藤さんは、昭和24年に当時の南置賜郡中津川村立中津川中学校教諭となられ、以降、玉庭中学校や新山中学校の教諭を歴任し、昭和55年には東沢小学校校長、昭和61年には吉島中学校校長を歴任されました。その間、情熱的な実践力をもって、学校経営に優れた指導力を発揮し、地域の環境に即した児童、生徒の指導に努められました。

おめでとう そしてありがとう

…2月受付分…

ようこそ赤ちゃん 4名

氏名	性別	保護者	大字
遠藤 心春	女	泰裕・李紗	尾長島
内谷芽結奈	女	幸也・明日香	大塚
阿部ちはる	女	貴文・つかさ	上小松
小形 菜由	女	直樹・尚美	下平柳

ご結婚おめでとう 1組

新郎	新婦	大字
安部 亮	遠藤みなみ	下奥田

ご冥福を祈ります

氏名	年齢(満)	大字
安部 勝榮	79	洲島
山田 絹代	84	時田
嶋貴 慶之	31	下小松
藤戸 等	89	上小松
國分イセノ	98	玉庭
江袋みつ子	80	黒川
田中 富世	88	中小松
須貝 勇作	99	上小松
金子 エイ	96	上小松

【おめでとう そして ありがとう】は、2月に掲載の申し込みがあった方のみ掲載しています。氏名は、申込書のとおり掲載していますので、戸籍や住民基本台帳の表記と異なる場合があります。

嶋貴 愛紗ちゃん(2歳)
ひな祭りパーティー楽しいな♪
(嶋貴雅樹 晴香・下小松)



平田 来聖くん(1歳)
ペンパイナッポーアッポーペン
(平田和也 裕美・西大塚)

【わが家のおぼご】を掲載しませんか？(毎月先着3組まで)
ご希望される方は、「保護者氏名」「連絡先」「お子さんの名前(ふり仮名付)・年齢」「メッセージ(20字前後)」を記入し、写真をメールで送付ください。(町内在住で3歳までのお子さん限定)
▶4月号募集期間：3月15日(水)～31日(金)
▶応募先：町まちづくり課 情報統計グループ ☎42-6668
メール koho@town.kawanishi.yamagata.jp

3月の町税等

- 国民健康保険税(9期)
 - 介護保険料(9期)
 - 後期高齢者医療保険料(9期)
 - 上下水道使用(2月概算分)
- 口座振替日 3月28日◎
納付期限 3月31日◎

川西町の人口

15,773人 (-12)
男 7,707人 (-5)
女 8,066人 (-7)
世帯数 5,135世帯(-3)
※2月末日現在の住民基本台帳人口

わが家のおぼご 毎月掲載募集中!

◆公式フェイスブックページをチェック!◆
町の出来事やイベント情報など、新鮮な情報を手軽にあなたのお手元へ!まずは「いいね」を押してみよう!

赤大根の甘酢漬け

＊材料<作りやすい分量>
○赤大根 500g
○塩 10g
○甘酢(酢150cc、砂糖120g、塩少々)

＊作り方
①大根は皮をむかず、汚れやひげ根を取り除き流水できれいに洗う。
②3mm程度の薄切りの輪切り又は半月切りにし分量の塩をまぶして30分程度放置する。
③小鍋で甘酢の材料を中火で一煮立ちさせ冷ます。
④①をさっと水洗いし水気を軽く絞って③の甘酢に漬ける。1日後には食べることができます。

食事のバランス

主食：主菜：副菜 = 3：2：1
主食：ごはん・麺・パンなど
主菜：肉・魚・卵・大豆製品など
副菜：野菜・海草など



町健康福祉課 健康推進グループ ☎42-6640

食感と彩りを楽しめる食材

この「赤大根・紅しぐれ」は、漬物や大根おろしにするるとほんのり紫色になり、食卓に彩りを与えてくれます。
漬物などで食べても「パリッ」とした触感が特徴です。彩りと食感を、ぜひお楽しみください。

渡部 富士夫さん (玉庭)



出荷者大募集!!!

かわにし森のマルシェでは、みなさんの出荷を大歓迎します。どなたでも、簡単に出荷できますので、お気軽にご相談ください。

☎42-6664
☎かわにし森のマルシェ

かわにし森のマルシェ通信

3月の旬の食材は「赤大根・紅しぐれ」です。
大根の栽培の歴史は古く、平安時代には「すずしろ」として春の七草の一つに数えられ、漬物や切干に加工されるなど、飢餓のときの救荒作物としても重視されていたそうです。品種も多く、この赤大根・紅しぐれは外皮の首辺りが濃い紫色、胴から先までは少し薄い紫色で、切ると中もうっすらと紫色となっています。晩秋から冬にかけて採れる冬大根は、甘味とみずみずしさが特徴です。酢に漬けると綺麗に発色することから酢漬けや漬物にしたり、生のままスライスしてサラダにすることもおすすめです。辛味は少なく、おろすと淡い紫色の大根おろしになりますので、料理のアクセントになります。

あいさつで一日を楽しく

未来に向かって ~第12回~



吉島小学校児童会運営委員

左から 島貫里桜さん 淀野和泉さん 遠藤月さん 高橋裕成君 (以上6年生)
矢野碧音君 安達理人君 鈴木結空さん 遠藤京君 (以上5年生)

吉島小学校では、今年1年「あいさつ運動」にみんなでき取り組んできました。わたしたち運営委員が先頭に立ち、毎朝元気にあいさつをしています。

あいさつ運動では「あ…明るく」「い…いつでも」「さ…さわやかに、先に」「つ…続けて」を大切にしています。明るいあいさつで、友だち、地域の方、先生方の笑顔がいっぱいになるようにと思って続けてきました。そして、吉島地区全体が元気いっぱいになるようにしていきたいと思っています。

来年度も、あいさつ運動でもっともっと明るく元気な学校、吉島にしていきたいです。(委員長 遠藤月さん)

編集後記

3月1日で、町公式フェイスブックページを開始して1年が経ちました。975件もの「いいね」をみなさんからいただき、400件ほど町の情報を届けてきました。その中の一つでも、みなさんの記憶に残っていれば幸いです。

今回取材したご長寿さん2人は、それぞれ趣味をお持ちでした。生きがいや楽しみを持って生活すると、健康で長生きになるのでしょうか。私は、スポーツとラーメンをめぐりが好きです。摂取したカロリーを消費できるよう、バランスよく。

(大)



95歳で木彫りが趣味の平田たかさん(小松)。お宅のいたるところに作品が飾られていました。2階の作業部屋まで階段を上って向かうほど健康です。