

町報

## かわにし

2012  
6.15  
No.1097

## 感動のステージ！

6月1日、長崎瑞宝太鼓チャリティコンサートが行われました。知的障害というハンディを乗り越えて、力強く、そしてリズムカルな瑞宝太鼓の演奏に、会場は感動の渦に包まれました。本当に太鼓が好きだという気持ちが太鼓を通じて伝わってくるようでした。(関連記事7ページ)

## 平成26年3月完成へ

今年度は仮設校舎を建築

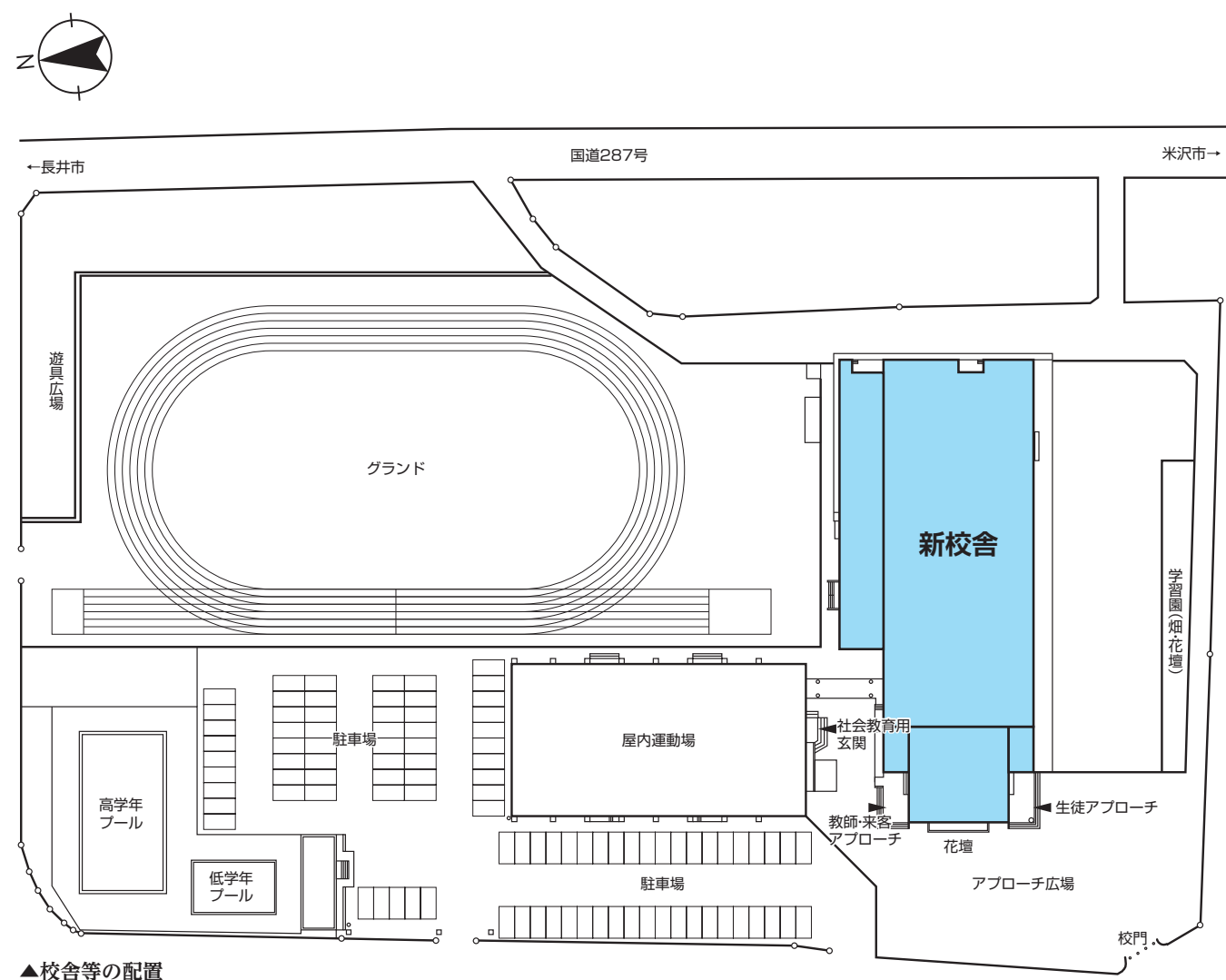
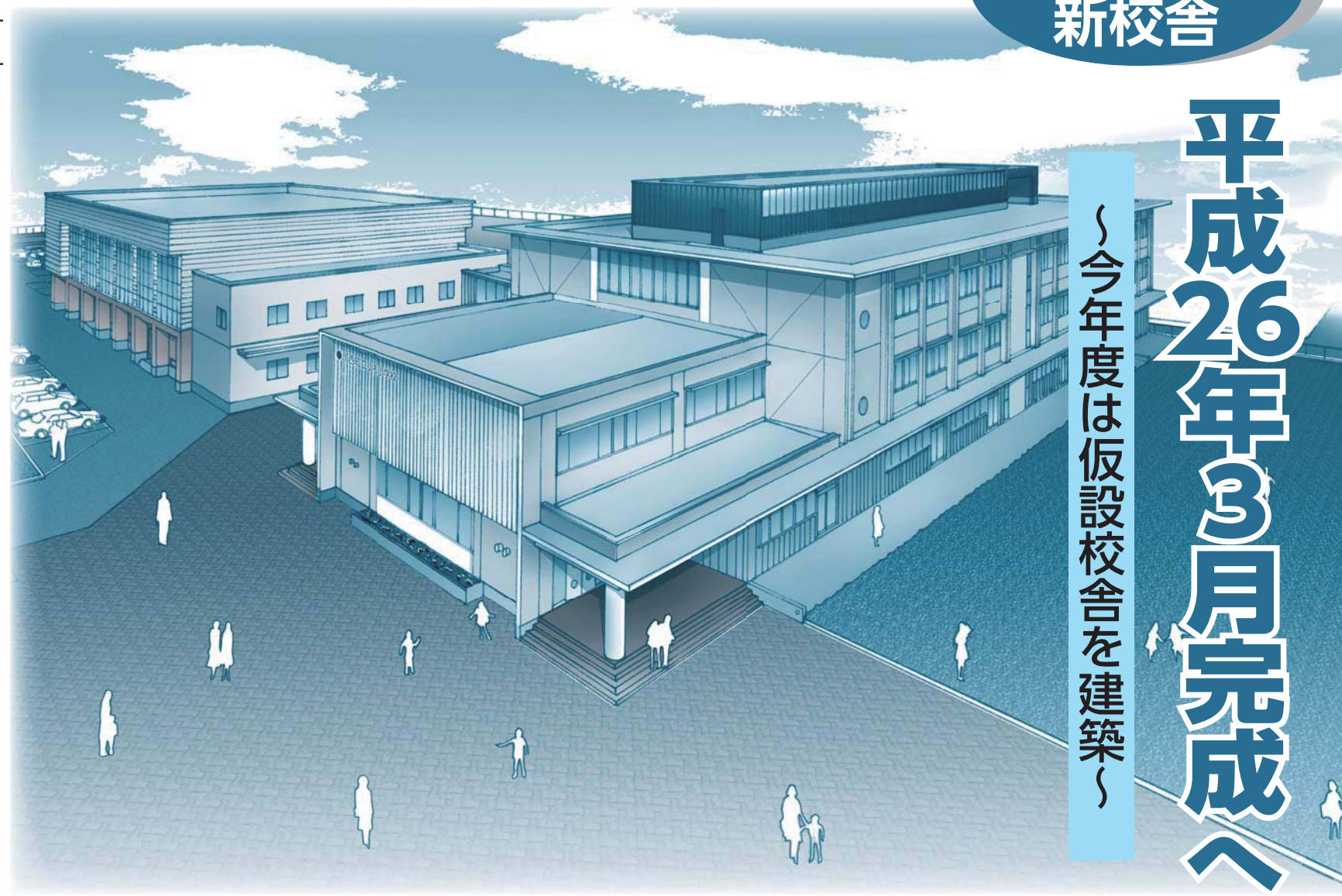

▲校舎等の配置  
新校舎は現在の北校舎の位置に建設されます。  
工事期間中、工事車両は国道287号から進入する予定です。

### 川西町立小松小学校新築工事の概要

◆校舎等の面積・構造：  
①校舎：鉄筋コンクリート造 地上3階建  
建築面積 2,136.9㎡ 延床面積 5,000.67㎡  
②渡り廊下：鉄骨造 地上2階建て  
建築面積 35.0㎡ 床面積 35.0㎡

◆総事業費：約17億1,244万円  
◆工期：平成24年5月1日～平成26年6月30日  
◆設計事業者：株式会社 平吹設計事務所  
◆請負事業者（工事契約金額）：  
①主体工事  
殖産・藤島建設共同企業体（12億3,900万円）  
②電気設備工事  
株式会社ユアテック米沢営業所（1億6,590万円）  
③機械設備工事  
弘栄設備工業株式会社 米沢営業所（9,240万円）

### 使いやすい親しまれる校舎をめざします

新校舎設計の特徴的な点は次のとおりです。

- 障がい者にもやさしいバリアフリー化を行うとともに、中廊下吹き抜けにより、光と風を取り入れることができます。
- 太陽光発電装置を設置することにより、自然エネルギーの使用と子どもたちへの環境学習ができます。
- あたたかみを醸し出すため、できるだけ木材を使用することにします。

町教育総務課 教育施設グループ ☎4216659

### 耐震診断の結果から改築を決定

いまの小松小学校校舎が建設されたのは昭和43年、40年以上がたちました。平成21年1月から12月までの期間で耐震診断を行ったところ、耐震基準を満たしていないことが判明しました。教育委員会での対策を検討した結果、校舎そのものが老朽化しており、補強や改修は難しいことがわかったため、平成22年度に耐震化工事の方法や時期、財源を検討し、整備計画をまとめ、全面改築することに決定しました。

### 新校舎は現在の場所に平成26年3月完成

新校舎は新築とするものの体育館とグラウンド、プールは現状の施設をそのまま活用し、新校舎の建設場所は、いまの学校敷地内とすることにしました。

校舎の配置については、次の点に留意しました。

- 現在の体育館、グラウンド、プールを有効に活用できる効率のよい配置とすること。
- 日照や風通しなど自然環境を保てること。

### 新校舎は現在の場所に平成26年3月完成

新校舎は新築とするものの体育館とグラウンド、プールは現状の施設をそのまま活用し、新校舎の建設場所は、いまの学校敷地内とすることにしました。

校舎の配置については、次の点に留意しました。

- 現在の体育館、グラウンド、プールを有効に活用できる効率のよい配置とすること。
- 日照や風通しなど自然環境を保てること。

③冬期間は効率よく除雪作業ができること。  
④防犯上、児童の活動が把握できること。

その結果、新校舎は、児童の状態を常に確認でき、安全確保を図るため、いまのグラウンドを継続して使用することとし、現在の北校舎及び中庭敷地内に建設することにしました。

建設工事のスケジュールは次のとおりです。

- 【平成24年度】仮設校舎建築工事、北校舎解体工事、仮設校舎へ引越
- 【平成25年度】校舎新築工事、新校舎へ引越
- 【平成26年度】仮設校舎及び南校舎解体工事、外構工事

今年度は、7月に着工し、10月までに仮設校舎を体育館西側に建築します。11月に北校舎から引越した後、平成26年2月まで仮設校舎と南校舎で授業を行います。新校舎は、北校舎を解体した後、その場所に建設、完成後に仮設校舎と南校舎を解体する計画です。工事期間中の給食は、仮設校舎内に調理室を設置し、平常どおりに行います。

# 一般会計歳入歳出予算額

100億2,781万円（前年度からの繰越分を含む）

## 町債現在高

96億2,146万円

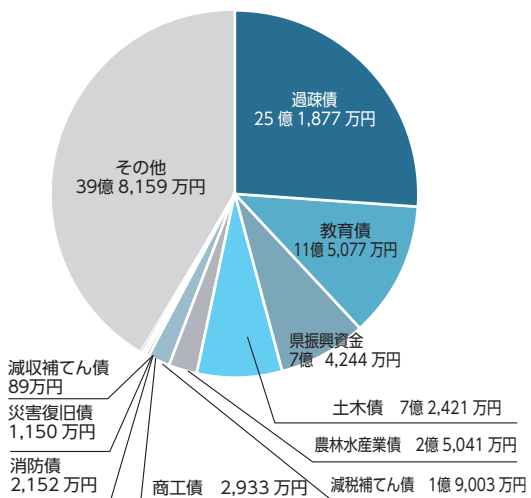

### 各会計町債現在高

水道事業会計	26億4,544万円
下水道事業会計	45億2,140万円
農業集落排水事業会計	7億9,123万円

教育費 (52.6%)	17億3,433万円	9億1,306万円
民生費 (92.7%)	17億2,795万円	16億149万円
衛生費 (99.4%)	17億714万円	16億9,746万円
総務費 (83.8%)	14億3,811万円	12億514万円
土木費 (92.7%)	10億148万円	9億2,799万円
公債費 (74.8%)	9億9,923万円	7億4,778万円
農林水産業費 (90.8%)	5億191万円	4億5,571万円
その他 (96.0%)	9億1,766万円	8億8,055万円

**歳出** 執行率84.1%  
執行済総額 84億2,918万円

地方交付税 (100.4%)	49億922万円	49億3,031万円
町債 (9.0%)	15億6,084万円	1億4,150万円
町税 (105.8%)	12億853万円	12億7,919万円
国庫支出金 (60.6%)	7億7,268万円	4億6,452万円
県支出金 (69.0%)	5億2,249万円	3億6,074万円
諸収入 (97.1%)	2億8,944万円	2億8,104万円
その他 (96.9%)	7億6,461万円	7億4,065万円

**歳入** 収入率81.8%  
収入済総額 81億9,795万円

## 平成23年度下半期

# 財政公表

平成24年3月31日現在

# 町の財政状況をお知らせします

町民の皆さんに町の財政を理解していただくため、毎年2回、上半期と下半期に分けて町の財政状況をお知らせいたします。このたびは、平成24年3月末現在の状況をお知らせいたします。通常町の会計は、地方自治法に基づき設けられていますが、特定の事業を行うなど独立性をもっている場合は、一般会計と区別して特別会計を設けることができます。本町では、国民健康保険事業、下水道事業、農業集落排水事業、介護保険事業、後期高齢者医療がこれにあたります。本町にはこのほかに、地方公営企業法に基づく水道事業を含めると、全部で7つの会計が設けられています。

## 町税

12億7,919万円

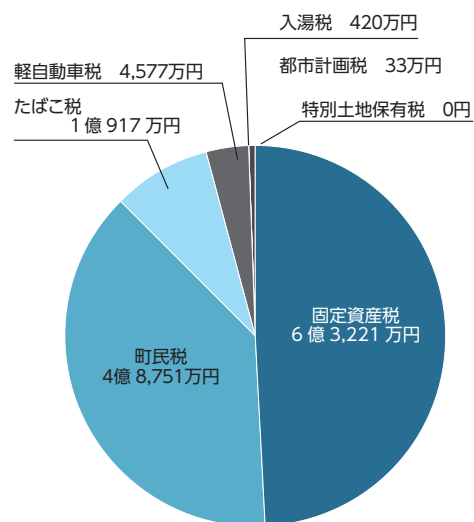

町税のうち、都市計画税と入湯税は、特定の費用に充てるために課される目的税です。本町では、都市計画税は下水道事業特別会計へ繰出し、公共下水道事業に使っています。また、入湯税は観光施設の整備と観光振興の事業に使っています。

## 基金

※平成23年9月末日現在高との比較

区分	平成24年3月末現在高	増減
財政調整基金	4億5,633万円	9万円
町債管理基金	1億5,008万円	0円
ふるさと創生基金	1,130万円	0円
土地開発基金	6,007万円	0円
文化振興基金	1,459万円	0万円
国民健康保険給付基金	2億227万円	2万円
スポーツ振興基金	2,325万円	0円
人材育成交流基金	4,003万円	1,503万円
起業支援基金	4,003万円	1,503万円
子育て支援基金	4,003万円	1,503万円
その他	1億8,174万円	△18万円

## 公有財産

※平成23年9月末日現在高との比較

区分	平成24年3月末現在	増減
土地	7,214,216㎡	10,863㎡
建物	90,934㎡	387㎡
有価証券	3,485万円	0円
出資による権利	1億5,530万円	0円

## 特別会計

〔特定の事業を行うために、一般会計と区分して経理する必要がある場合に設けられる会計のことです。〕

区分	予算現額	収入済額	執行済額
国民健康保険事業	18億8,932万円	16億217万円	17億5,552万円
下水道事業	5億9,709万円	4億1,457万円	5億936万円
農業集落排水事業	8,327万円	6,530万円	7,505万円
介護保険事業	15億366万円	13億6,466万円	13億5,692万円
後期高齢者医療	1億7,053万円	1億6,585万円	1億5,434万円

## 公営企業会計

◆水道事業会計 〔一般会計などと異なり民間企業に似た経理を行う会計で、収益的収支と資本的収支に区分されています。〕

区分	収入	支出	差し引き
収益的収支	5億1,013万円	5億892万円	121万円
資本的収支	8,225万円	2億4,163万円	△1億5,938万円



▲地域の健康づくりのため活躍する「食生活改善推進協議会」の皆さん

6月は「食育月間」です。食は、豊かな人生を送る上でとても重要なものです。規則正しい生活習慣を身に付け、健全な食生活を送りましょう。また、毎月19日は「食育の日」です。地産地消を心がけ、家族そろって食事をしましょう。

長年、食育の基礎となる活動を行っている団体が「食生

活改善推進協議会」です。各地区で30年ほど前から、地域の健康づくりのため健康や生活習慣病予防に関する普及活動を行ってききました。

現在の会員数は99名で、メタボ予防や男性でも気軽にできる料理レシピの紹介、地産地消の推進、親子の食育教室を行っています。秋には、各地区祭に参加し、試食の提供

を行っています。また、自主的な研修を計画し、日頃から技術や知識を深めています。これからも地域の方々とのふれあいを大切にしながら健康づくりに取り組まれることを期待しています。

◎町健康福祉課健康グループ  
☎42-6640

食のアルカディア 川西ごちそうレシピ①  
「紅大豆入り笹巻き」

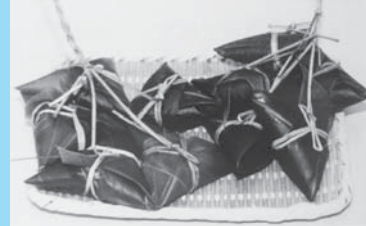

- ◆材料（10個分）  
①もち米2合 ②紅大豆30g ③笹の葉20枚  
④すげ（いぐさ）20本 ⑤きなこ大さじ3  
⑥砂糖大さじ2 ⑦塩少々
- ◆作り方  
①もち米と紅大豆をそれぞれボウルに入れ、一晩水につける。  
②紅大豆をゆでる。もち米は水をきり、紅大豆の戻し汁のボウルにうつし、20分間つけておく。  
③葉とすげをさっと熱湯につけ、水気をきって冷ましておく。  
④笹の葉1枚を三角の筒状にして、盃1杯分を目安に紅大豆ともち米を入れ、もう1枚でふたをするように包みすげで結ぶ。  
⑤たっぷりの水を入れ、沸騰後1時間程度ゆでる。  
⑥きなこ、砂糖、塩を合わせ、お好みでまぶして食べる。  
※その他、置賜地方では「つのまき」と呼ばれる笹巻きのひとつが広く親しまれています。

地域おこし協力隊 新たに1名委嘱

町内各所で活躍している地域おこし協力隊に、6月1日から5人目の隊員が加わりました。どうぞよろしくお願いいたします。



浜田 玲さん

昭和63年11月生（23歳）  
山形市出身  
町内下奥田在住  
～ひとこと～  
田んぼの真ん中の暮らしで少しそわそわしています。同じ山形でも違う文化があると思うので楽しみにしています。

◎町まちづくり課 地域づくり推進室 ☎42-6613

教育旅行で2校が来町



町では、農村環境を活用し、教育旅行の受け入れを行っています。この春、千葉県から2校の中学生が教育旅行で本町を訪れました。

5月16日には、千葉市立真砂中学校3年生40名を、川西ダリア園や5軒の農家で受け入れました。また5月31日、6月1日にかけて、船橋市立飯山満中学校3年生12名を、4軒の農家で受け入れました。どの生徒も真剣に農作業体験に打ち込み、受け入れ先の方と楽しく交流しました。

秋には昨年度に引き続き、宮城教育大学附属中学校の受け入れを予定しています。受け入れ農家も随時募集していますので、興味のある方や受け入れてみたい方は下記までご連絡ください。

◎山形ダリアの里体験受入協議会事務局 ☎44-2101  
◎町産業振興課 6次産業推進室 ☎42-6696

## 五月のちまる

先月のちまるデザイン室（地域おこし協力隊）の仕事をご報告!! 地区の交流センターや地域団体の方々のお手伝いをしています。

**東沢地区**  
6/9（土）の東沢地区春祭りにむけて、お祭り企画やチラシのデザインを協力! 大人も子ども、じいばあみーんなワクワクの企画を考えました。

**玉庭地区**  
毎週木曜日に開催する「よもやまサロン」の開催に向けて準備中。地区内の方にご協力いただいで暮らしのイロハ、物語をうかがう聞き取り活動も実施中です。

**地域おこし協力隊が5人に!**  
6月より、ちまるにメンバーがもう一人増えました。ちまるの元気とやる気も倍増です。町中で見かけましたら、お気軽にお声掛けください。よろしくお願いいたします。

**観光協会**  
6/30（土）-7/16（月）のハーブガーデンフェアに向けて全力投球で準備中。素晴らしい自然環境やおいしい恵みがあるその「くらし」を楽しむ・学べる企画に挑戦! 公園のおそうじもスタートしました!

**里の暮らし推進機構**  
交流プロジェクトを行っている川西町の団体さんに、ヒアリング調査を実施! 魅力的な事業をおこなっている団体が川西町にたくさんある事に驚いています! そのプロジェクトのお手伝いも少しずつ...

日々の様子はコチラから▶  
Facebook → ちまるデザイン室  
Twitter → @chimarustudio



▲緊張感のある実践的な訓練

5月27日、南陽市宮崎及び川西町洲島地先の最上川河川敷で、最上川水防演習が行われました。これは、国民の生命と財産を水害から守るため、水防技術の向上や関係機関の連携をふまえた水防体制の強化等を目的に実施されたもの。本町からも消防団や自主防災組織等が、洪水訓練、地震対応訓練に参加しました。昨年の東日本大震災では、津波によって甚大な被害があり、災害への万全な備えが求められている中、実践さながらの緊張感漂う訓練となりました。

5/27

水害への万全の備え

最上川消防演習



▲津軽三味線の演奏

5月25日、フレンドリープラザで川西ゆうゆう大学開講式が行われました。昭和48年に生涯学習事業として開設し、40年目を迎えた今年「高齢者大学」から「ゆうゆう大学」に変更し、より身近な講座となるようスタートしました。開講式のと、第1回全体学習会として、津軽三味線演奏家の高橋祐次郎氏を講師に迎え、講演が行われました。入学生は、軽妙なトークと力強い津軽三味線の演奏に聞き入りました。今年の入学生は町全体で206名。これから各地区学部ごとに、それぞれ独自の学習会が行われます。

5/25

日々の生活を心豊かに

川西ゆうゆう大学開講式

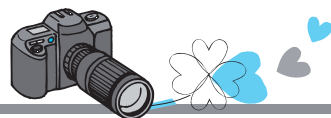

▲多くの方が球根を買い求めました

5月11日から13日までの3日間、川西ダリヤ園多目的広場で「川西ダリヤ園スプリングフェア」が行われ、安価で良質なダリヤの球根を買い求める多くの方で賑わいました。イベントに訪れた方は、ダリヤの写真を見ながら、それぞれ思い思いのダリヤの球根を購入していました。また、ダリヤ園で働く専門家のアドバイスを受け、栽培方法を確認する人もいました。秋には、今回購入されたダリヤが、町内外で、きれいな花を咲かせることでしょう。

5/11~13

多くの人が良質なダリヤの球根を買い求める

川西ダリヤ園スプリングフェア



▲校内で育てたツクシガヤを黒川流域に移植

5月11日、置賜農業高校環境緑地科の生徒5人が、県指定天然記念物ツクシガヤの保護活動として、町内の人から譲り受けたツクシガヤを校内で育て、黒川流域に移植しました。ツクシガヤは、大正13年に熊本県で発見され、九州（筑紫地方）に生息することから「ツクシガヤ」と命名された植物で、川辺に生息する草丈1m程のイネ科の多年草。環境庁レッドデータブックの絶滅危惧I類に分類されています。生徒たちは、黒川流域4か所にスコップで穴をあけ、丁寧に植え付けました。

5/11

ツクシガヤの保護に取り組む置農生



▲多くのアトラクションで盛り上がりました

6月3日、中央公民館でさなぶりまつりが行われました。「さなぶり」とは、忙しい田植えの労をねぎらい、秋の豊作を願って行われる盛大な宴のことで、今年で8回目のイベント。津軽三味線の演奏や山形おきたま愛の武将隊の演舞、地域おこし協力隊の塗貴旭さんのギター演奏、風きらりによる和太鼓の演奏など数多くのアトラクションによって、会場は盛り上がりしました。また、恒例の子持ちかどの塩焼きセットも販売され、好評を得ていました。

6/3

盛大なアトラクションで秋の豊作を祈願

さなぶりまつり2012



▲長崎瑞宝太鼓の力強く感動的な演奏

6月1日、フレンドリープラザでおきたま若者交流ミニシンポジウム及び長崎瑞宝太鼓チャリティコンサートが行われました。1部では、「自立」をテーマに、地域で活躍する若者や瑞宝太鼓の演奏者などが、パネラーとしてステージ上で意見交換をしました。2部では、知的障害というハンディを抱えながらも、プロの和太鼓奏者として世界的に活躍する、長崎瑞宝太鼓のコンサートが行われ、その力強くリズムカルな演奏に会場は感動の渦に包まれました。

6/1

長崎瑞宝太鼓の心打たれる力強く感動的な演奏

おきたま若者交流ミニシンポジウムの夕べ



▲3名の方が表彰を受けました

5月18日、川西町商工会館で、永年町内企業に勤務した方を表彰する、商工従業員表彰式が行われ、次の方々を受賞しました。【商工会長表彰】○永年勤続従業員表彰 小椋昭一さん(南原田自動車整備工場) 加藤幸子さん(南原田自動車整備工場) 平幸久さん(株藤倉設備) 【川西町長表彰】小椋昭一さん(南原田自動車整備工場) 加藤幸子さん(南原田自動車整備工場)

5/18

川西町商工従業員表彰



▲消費者も事業者も会話を楽しんでいます

5月12日、J.A山形おきたま川西支店東側駐車場で、今年度1回目のこまつ市が開催されました。こまつ市では、旬の食材や野菜などが販売されているほか、毎月ごとに違った朝食が味わえるのが特徴。町内外から約200人が訪れ、販売者と直接会話をし、買い物を楽しみ人であふれました。また今回の特典として、先着100名の方に、花の苗がプレゼントされました。こまつ市は、今年度も11月まで毎月第2土曜日に開催されます。

5/12

今年度のこまつ市が始まりました

こまつ市

ハーブガーデンでオーガニックなカルチャーフェスティバル

※オーガニックとは、化学合成農薬や化学肥料に頼らずに、有機肥料などにより土壌の持つ力を活かして栽培する農法のこと

# 置賜公園ハーブガーデンフェア2012「モミノキの丘で」

- 日 時：6月30日(土)～7月16日(月・祝) 10:00～16:00
- 場 所：置賜公園ハーブガーデン、ライブスペースJam
- 入場料：無料 ※川西ダリヤ園駐車場をご利用ください

## PROGRAM構成

6/30～7/16 期間中開催 ワークショップ [予約不要]	6/30～7/8 (土・日) 土日限定 ワークショップ [要予約・定員制]	7/14(土) 特別プログラム ひだまりの学び舎& ひこ星キャンプ [要予約・定員制]	7/15(日) 特別プログラム 森の商店街	7/16祝 特別プログラム アオゾラ図工室 [予約不要]
---	--	---	-----------------------------	---------------------------------------

### ◎期間中開催ワークショップ [予約不要]

10:00～16:00の間随時受付

- 【ハーブ摘みとり】  
摘みとり料：300円
- 【ハーブクラフト体験】  
材料代：材料代500円～1,000円
- 【ボタニカルアート体験】  
体験料：300円



### ◎土日限定ワークショップ [要予約・定員制]

- 【台所のハーブポットづくり】  
講師：内谷新悟さん  
日時：6月30日(土) 10:30～11:30  
料金：1,000円
- 【ふわっころー輪差し】  
講師：二階堂由美さん[WanderFlowers]  
日時：7月1日(日) 10:30～12:00  
料金：300円
- 【ハーブクッキー体験教室】  
場所：ライブスペースJam  
日時：7月1日(日) 14:00～15:00  
料金：500円  
定員：10名
- 【石窯ピザ体験教室】  
場所：ライブスペースJam  
日時：7月7日(土) 11:30～12:30  
料金：1,000円  
定員：20名
- 【ハーブハンドマッサージ体験】  
講師：矢口美智子さん[lourders～ルルド～]  
日時：7月8日(日) 10:00～16:00の間随時受付  
料金：800円(マッサージクリームプレゼント付)
- 【ハーブの保存食づくり体験】  
講師：梅津十七子さん[とことこエンジェル]  
日時：7月8日(日) 10:30～11:30  
料金：1,000円  
定員：10名

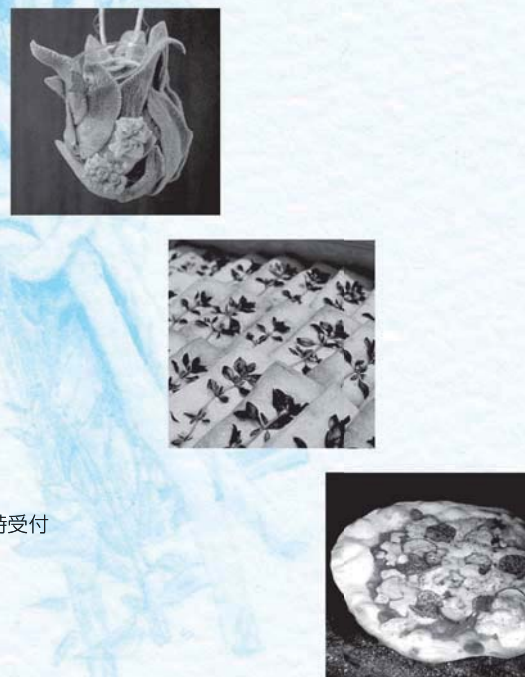

### ◎ひだまりの学び舎&ひこ星キャンプ [7/14・15特別プログラム]

オーガニックなライフスタイルを体験してみませんか？  
夜は置賜公園からながめる星空の下キャンプをします。

#### 7/14 ひだまりの学び舎タイムスケジュール [要予約・定員制]

- 10:00～11:30 <材料費：1,000円 定員：20名>  
【野菜とハーブの昼ごはん】 講師：moto808 [米沢市]
- 12:00～13:30 <参加料：無料 定員：15名>  
【里山ランチピクニック】 講師：齊藤敏明さん
- 14:30～15:30 <材料費：500円 定員：15名>  
【ハーブ石鹸をつくろう！】 講師：小川景子さん[su-su-shabon]
- 16:30～17:30 <材料代：200円 定員：20名>  
【紙で空飛ぶ種をつくる！】 講師：八木文明さん[葉っぱ塾]
- 18:30～19:30 <材料代：300円 定員：15名>  
【蜜蝋ふたごキャンドル作り】 講師：安藤竜二さん[蜜蝋の森キャンドル]
- 20:00～21:00 <参加料：無料 定員：30名前後>  
【ひこ星キャンプで星の話】 講師：井上晃一さん[やまがた天文台星のソムリエ]
- 7:00～8:00 <参加料：無料 定員：なし>  
【キャンプの朝は体操から】 講師：大内研二さん [日本ヨーガ療法学会認定]



#### 7/15

#### ひこ星キャンプ要項/申込方法

- 受付方法：要事前予約 ※キャンプ規約・詳細についてはHPをご覧ください
- キャンプ場所：置賜公園ステージ前芝生広場
- 料 金：無 料
- チェックイン：7月14日(土) 16:00～18:00 ※会場内受付
- オープン：7月14日(土) 16:00 ○クローズ：7月15日(日) 10:00  
※チェックインは事前予約をされた方のみ受付
- 夕 食：18:00～21:00の専用フードコート設置
- 朝 食：朝食は各自、または森の商店街(7月15日(日) 8:00オープン)をご利用ください
- 温泉案内：浴センターまどか 7:00～21:00 (9:00～11:00清掃時間)
- 申 込 先：専用携帯 090-3360-1688

### ◎森の商店街[7/15特別プログラム]

山形からオーガニックを発信! 自然な飲食店や雑貨屋など素敵なお店を集めたマーケットを開催します。  
日時：7月15日(日) 8:00～13:00  
※出店者は決定次第HPに掲載します

### ◎アオゾラ図工室 [7/16特別プログラム]

こどもも大人も楽しめる図工室がオープンします。

タイムスケジュール [予約不要・体験料無料]

- 10:00～12:00 『日光写真』 20分程度
- 11:00～15:00 『ぺたぺた野菜はんこ』 20分程度
- 14:00～16:00 『はっぱのしおりをつくろう!』 20分程度
- 10:00～16:00 『これなーんだ』 10分程度

#### 【Café de Vateur】

商工会女性部によるカフェ  
営業：期間中土日祝日限定  
時間：10:00～16:00  
▼メニュー  
マロウカルピス  
ハーブティー  
アイス+かき氷  
各種300円



#### 【ライブスペースJam】

場所：ライブスペースJam  
営業：火、木、土日限定  
時間：10:00～15:00  
▼ランチメニュー  
Jam特製ハーブランチ  
石窯焼ピザ  
各700円



#### 【浴センターまどかレストラン 燦燦】

場所：浴センターまどか内  
営業：期間中毎日  
時間：11:30～14:30  
▼ランチメニュー  
パジルのトマトクリームパスタセット  
白身魚のハーブパン粉焼きクリーム  
ソース仕立てセット  
[限定15食] 各1,050円



#### ◎庭のお店

ハーブ苗、ハーブ関連グッズ、  
オーガニック商品など多数取  
り扱っています。



#### ◎ジャンベ演奏

日時：7月15日  
時間：(1回目)14:00～  
(2回目)15:00～



●主催/川西町 ●協力団体/川西町観光協会、置賜農業高等学校、ライブスペースJam、商工会女性部、浴センターまどか、小松花屋、  
ダリヤの里かにし案内人、やまがた里の暮らし推進機構、かにし塾わげしゅ、友's Qoo Love、Studioこぐま、ちまるデザイン室  
※ひだまりの学び舎&ひこ星キャンプの共同主催/かにし塾わげしゅ、友's Qoo Love、Studioこぐま、ちまるデザイン室

●全ての予約受付/総お問い合わせ先

町産業振興課 商工観光グループ TEL.0238-42-6645 FAX.0238-42-2600

詳細は各センターに設置されているチラシ、またはHPをご覧ください <http://mominokinooka.com>

## 身体障害者相談員・知的障害者相談員を紹介します

このたび次の方々が、町の身体障害者相談員・知的障害者相談員として任命されました。(任期：平成26年3月31日) 障がいのことでお悩みの方や困っている方は、お気軽に相談ください。

### 私たちが障がい者の相談員です

私たち障害者相談員は、相談相手が身体障がい者の場合は「身体障がい者自身」が、知的障がい者の場合は「知的障がい者の保護者」が相談員として活動しています。障がいのある者同士、同じ痛みや悩みを経験した仲間として相談に応じるという制度で、町長から任命されています。

どのような相談も親身になって各地区の相談員が対応します。お気軽にご連絡下さい。

#### ◎身体障害者相談員



安部眞さん  
☎46-2141

【大塚・犬川地区担当】



吉見みゆきさん  
☎42-5180

【小松・玉庭地区担当】



登坂幸一さん  
☎48-2725

【中郡・東沢・吉島地区担当】

☎町健康福祉課 福祉グループ ☎42-6635

#### ◎知的障害者相談員



遠藤美代子さん  
☎42-2877

【全地区担当】

## 危険物取扱者保安講習

危険物取扱者保安講習が下記のとおり行われます。受験希望の方は下記までお申し込みください。願書は、置賜広域行政事務組合川西消防署にあります。

【給油取扱所】 ○時間：午前9時～正午

期日	開催地	場所	定員	
8月 24日(金)	米沢市	置賜総合支庁	100名	
9月	7日(金)	長井市	置賜総合支庁西庁舎	108名
	13日(木)	山形市	山形国際交流プラザ	230名
10月 30日(火)	山形市	(ビッグウイング)	120名	

【一般】 ○時間：午後1時30分～4時30分  
(※10月26日(金)のみ、午前9時～正午)

期日	開催地	場所	定員	
8月 23日(木)	米沢市	置賜総合支庁	100名	
9月	6日(木)	長井市	置賜総合支庁西庁舎	108名
	12日(水)	山形市	山形国際交流プラザ	230名
13日(木)	(ビッグウイング)			
10月	25日(木)	米沢市	置賜総合支庁	100名
	26日(金)	山形市	山形国際交流プラザ	120名
	30日(火)	山形市	(ビッグウイング)	120名

○申請書受付期間：7月9日(月)～24日(火)

○申請書提出先・お問い合わせ先：〒990-0041 山形市鉄砲町二丁目19-68  
山形県村山総合支庁附属棟 山形県危険物安全協会連合会 ☎023-632-5744

### 消防設備士試験準備講習会

消防設備士試験準備講習会が下記の通り行われます。受験希望の方は下記までお申し込みください。

願書は置賜広域行政事務組合川西消防署にあります。

○期日：8月7日(火)

○場所：山形国際交流プラザ (ビッグウイング)

○受付期間：7月9日(月)～23日(月)

## まちづくり活動に取り組む青年団体を紹介します

町では、町内の青年層によるまちづくり活動を推進することを目的に、自主的なまちづくり活動を行う団体に対して助成をしています。

今年度は、次の3団体に支援することを決定しました。それぞれの団体が個々にまちづくりに関する研修や実践活動を行います。また3団体が連携を図った事業も行う予定です。



団体名	代表	会員	主な活動内容
かわにし塾わげしゅ	佐々木美里氏	16名	勉強会「寺子屋かわにし」の開催、地域イベントへの参加、減農薬野菜の栽培
友' S Qoo Love	杉内麻美氏	33名	郷土食材・料理を活かした新メニューの探究、東日本大震災被災地の研修・交流、川西夏まつりへの参加
犬川地区青年団	勝見嘉之氏	34名	全国青年問題研究集会への参加、サンタ事業の実施

☎町まちづくり課 地域づくり推進室 ☎42-6613

## ロンドンオリンピック男子ホッケー最終予選 玉庭地区出身の小野選手が大活躍

ロンドンオリンピック男子ホッケー競技の最終予選が4月26日から6日間の日程で岐阜県グリーンスタジアムで行われました。男子日本代表チームのメンバーとして、本町玉庭地区出身の小野知則選手は、全試合にフル出場し、チームの決勝進出に貢献しました。決勝戦では、残念ながら南アフリカに2対1で惜敗し、念願のオリンピック出場の夢は叶いませんでした。

しかし、全日本を背負った小野選手の大活躍は、本町スポーツ選手の大きな励みとなるものであり、将来必ずや本町からオリンピック選手が生まれることを期待したいと思います。町民の皆さんとともに、小野選手の健闘と全日本チームの活躍に拍手を送りましょう。



▲ドリブルで攻め上がる小野選手 (社)日本ホッケー協会提供

### 【予選リーグ順位表】

順位	チーム	勝	分	負	勝点
1	日本	4	1	0	13
2	南アフリカ	3	2	0	11
3	中国	3	0	2	9
4	オーストリア	2	1	2	7
5	チェコ	1	0	4	3
6	ブラジル	0	0	5	0

### 【試合結果】

日程	日程	対戦カード
予選リーグ	4月26日(木)	日本 6-0 チェコ
予選リーグ	4月28日(木)	日本 4-1 オーストリア
予選リーグ	4月30日(月)	日本 11-0 ブラジル
予選リーグ	5月2日(水)	日本 3-3 南アフリカ
予選リーグ	5月4日(金)	日本 3-2 中国
決勝	5月6日(日)	日本 1-2 南アフリカ

☎町まちづくり課 生涯学習グループ ☎42-6668

## 国際芸能フェスティバル2012

世界15カ国から来日し、山形大学等で学んでいる留学生43人が、各国の伝統舞踊やダンス、歌を披露する「国際のだ自慢大会」ともいうべきイベントを開催します。南京玉すだれ(オランダ)や、オペラ(モンゴル)、アフリカンダンス(ウガンダ)、伝統舞踊(ミャンマー、ブルネイ、マレーシア他)等めったに見られない演目がめじろ押しです。

日本代表として、置賜農業高校演劇部の演歌ショー、国際色ゆたかな天神の森合唱団が出演します。どうぞご家族そろってごらんください。



○日時：7月29日(日) 午後2時開演

○場所：フレンドリープラザ

○前売券：大人500円(当日800円)、高校生以下無料(全席自由)

○主催：国際芸能フェスティバル実行委員会

○共催：置賜文化フォーラム・国際ロータリー第2800地区山形米山学友会・フレンドリープラザ

○後援：川西町・川西町教育委員会・やまがた里の暮らし推進機構・おきたまネットワークサポートセンター・川西町芸術文化協会

○協力：川西町国際交流協会 ○チケット：フレンドリープラザで販売中

### 民泊家庭を募集しています

国際芸能フェスティバルで来町する留学生43人を、7月28日(土)に泊めていただける家庭を募集しています(1泊朝食付き)。

特別な用意をしていただく必要はありません。外国人学生と交流してみたい方は、ぜひご協力をお願いします。



### 民泊家庭説明会

○日時：7月8日(日) 午後2時

○場所：生きがい交流館(羽前小松駅東)

◎実行委員会事務局 リチャード・チン・キムファ ☎080-5559-1633

栗田 ☎080-5565-7803

### 農産物直売所・朝市等販売促進研修会

6次産業化の推進のため、売れる商品の発掘や販売手法等を学ぶ研修会を行いますのでご参加ください。

○日時：7月3日(火) 午後2時～

○場所：中央公民館 視聴覚室

○内容：直売所・朝市等での農産物の販売促進

○講師：日本ビジネス研究所理事長 奥崎喜久氏

◎町産業振興課 6次産業推進室 ☎42-6696

### きれいな川で住みよいふるさと運動

○日時：7月1日(日) 午前5時30分～6時30分  
※日時については、各地区自治会の都合により変更になる場合があります。

○場所：各地区自治会で周知

○対象：1世帯1人を目標

○作業内容：河川、周辺道路での空き缶やごみの収集、除草、草花の栽培等

◎町地域整備課 建設管理グループ ☎42-6647

### パソコン教室参加者を募集します

平日夜間に下記の2つのコースを実施します。

#### ◆Aコース「ワードの活用」

○日時：7月3日(火)、4日(水) 午後7時～9時

○内容：ワードを使った案内文やチラシの作成

#### ◆Bコース「エクセルの活用」

○日時：7月5日(木)、6日(金) 午後7時～9時

○内容：エクセルを使った住所録や会計報告の作成

○場所：中央公民館402号室

○参加費：無料

○定員：10名

○運営：(株)ニューメディア

※氏名、希望するコースを下記まで電話でお申し込みください。

◎町まちづくり課 地域づくり推進室 ☎42-6613



### 第13回山形ふるさとCM大賞 作品制作協力者を募集します

各市町が15秒で地元の魅力やイメージをアピールする番組「山形ふるさとCM大賞」(主催：山形テレビ)が今年で13回目を迎えます。



町でも毎年参加していますが、町民の皆さんの力をお借りし、より良いCMを作っていきたいと思えます。

CM制作にあたり、協力いただける方を募集します。自分だったらこんなCMを作るのに、と番組を見て興味を持っている方、ぜひご応募ください。

○申込方法：下記まで電話でお申し込みください。

○申込締切：6月29日(金)

◎町企画財政課 政策調整グループ ☎42-6695

### 介護予防教室「すこやか塾」参加者募集

65歳以上の方を対象とした介護予防教室です。閉じこもりがちだと感じる方は、いつまでも自分らしくいきいきとした生活を送るために、お気軽に参加してください。

【浴浴センターまどか会場】

○時間：午前10時～午後2時30分 ○個人負担金：1,000円(昼食代) ※入浴もできます。

回	期日	内容	申込締切
1	8月31日(金)	「筋肉と感情との関係～感情に左右されないで健康に過ごす方法～」 講師：島貫善弘氏	8月21日(火)
2	10月12日(金)	「らくらくヨガ気功体操」 講師：日本ヨーガ療法学会 認定ヨーガ講師 岡田えみこ氏	10月2日(火)
3	1月23日(水)	「フェイスストレッチでほうれい線予防」 講師：歯科衛生士 色摩和子氏	1月11日(金)

【川西町農村環境改善センター】

○時間：午前9時45分～11時30分 ○個人負担金：無料

回	期日	内容	申込締切
1	7月13日(金)	「自宅でできる運動でいつまでも元気に」 講師：健康運動指導士 佐藤晃代氏	7月3日(火)
2	9月19日(水)	「快適な気分を高める運動」 講師：県立米沢女子短期大学 加藤守匡氏	9月10日(月)
3	12月3日(月)	「手軽に運動できるフラダンスに挑戦」 講師：AFAA 認定インストラクター 中野はるみ氏	11月26日(月)

※日程・内容等が変更になる場合があります。

○申込方法：各回ごとに申込が必要です。電話にて下記まで申し込みください。

○定員：30名(希望者に送迎あり)

※申し込み多数の場合、経験者の参加を見合わせていただくことがあります。申し込み後、参加決定の通知を郵送します。

◎町健康福祉課 健康グループ ☎42-6640



～在宅障がい者の方へ～

## 町の各種支援事業をご利用ください

町では在宅で生活する心身障がい者の方を対象に、次のような助成事業を行っています。まだ申請されていない方は、下記までご連絡ください。



### ①在宅酸素療法者支援事業

在宅酸素療法を行う方に、酸素濃縮器使用のための電気料金を助成します。

○対象者：呼吸器機能障害による身体障害者手帳（1、2級を除く）を持ち、医師の処方により在宅酸素療法を行っている方

○助成額：1か月当たり1,600円

### ②心身障がい者紙おむつ支給事業

常時失禁状態にある65歳未満の在宅心身障がい者の方に、紙おむつ購入費用を助成します。

○対象者：身体障害者手帳・療育手帳・精神障害者保健福祉手帳のいずれかをお持ちの方

○助成額：紙おむつ購入費用の一部または全部

### ③人工透析患者通院交通費助成事業

人工透析療法を受けるための通院費を助成します。

○対象者：腎臓機能障害で身体障害者手帳をお持ちの方

○助成額：30km未満 月額上限1,500円  
30km以上 月額上限2,000円

※公共交通機関をご利用の場合はその運賃、自家用車・福祉有償運送ご利用の場合は1キロ15円で計算した額と上記を比べ、低い方の額

### ④福祉タクシー利用助成事業

重度の在宅心身障がい者の方にタクシー利用助成券を交付します。

○対象者：身体障害者手帳・療育手帳・精神障害者保健福祉手帳をお持ちの方で、重度の障がい等、助成基準に該当する方

○助成券：500円券を年間12枚交付

☎町健康福祉課 福祉グループ ☎42-6635

## オストメイト(人工肛門・人工膀胱造設者)対応トイレ設置箇所のご案内

人工肛門等でストーマ用装具をお使いの方は、お出かけの際お気軽にご利用ください。

右のマークが目印です



### 【設置箇所】

①フレンドリープラザ内障がい者用トイレ

○開館時間：火～土曜日 午前10時～午後8時  
(※12～3月は午後6時まで)

日曜・祝日 午前10時～午後6時  
(休館日：月曜・年末年始など)

☎フレンドリープラザ ☎46-3311

②町民総合体育館障がい者用トイレ

○開館時間：火～土曜日 午前9時～午後9時  
日曜・祝日 午前9時～午後5時

(休館日：月曜・年末年始など)

☎町民総合体育館 ☎46-2277

## ホッケー場の整備に伴い天然芝を無償譲渡します

平成4年に開催された国民体育大会（べにばな国体）の会場となるなど、町のスポーツ振興のため大きな役割を果たしてきた川西町総合運動公園ホッケー競技場（天然芝）が、ルール改正などにより、人工芝グラウンドに整備することとなりました。

そのため、一部不要となる天然芝を希望者へお譲りします。

○受付期間：6月19日(火)～7月3日(火)

○配布面積：1家庭上限50㎡

※数に限りがありますので、無くなり次第終了します。

○申込資格：町内に住所を有する方

○配布方法：自己搬出

○配布場所：川西町総合運動公園ホッケー競技場

○申込方法：下記までご連絡ください。

☎町まちづくり課 生涯学習グループ ☎42-6668

## 勤労者生活応援支援・事業所支援

東日本大震災の影響やギリシャの財政危機による急激な円高により、経済状況は依然厳しい情勢にあります。町では、緊急経済・雇用対策本部を設けて各種対策に取り組んでおり、その一環として、東北労働金庫と提携した勤労者のための生活応援制度や事業所の経営支援を目的とした助成制度を設けています。

その内容については、下記のとおりですので、ぜひご活用ください。

### 【生活応援ローン】

教育資金・自動車購入・療養費・冠婚葬祭・借財返済等、生活資金全般にご利用いただけます。

○対象者：会社や商店に1年以上お勤めの町内在住の方で、労働組合がない、または職場に融資制度のない方。

○融資限度額：150万円以内

○金利：年2.00%（固定金利）

○保証料：年0.60%

○返済期間：7年以内

### 【ふるさと奨学ローン】

県内への就職促進のための教育資金融資制度です。卒業後、県内に就職した場合は、(助)山形県勤労者育成教育基金協会からの補給制度があります。

○特別金利取扱期間：平成24年9月30日まで

○融資対象：大学・短大・高校・専門学校の入学金や授業料、仕送りなどの教育費用

○融資限度額：最高1,000万円まで

○特別金利（固定金利・保証料込み）

5年以内 年2.90%～3.40%

7年以内 年3.25%～3.75%

10年以内 年3.55%～4.05%

○返済期間：10年以内

☎東北労働金庫南陽支店 ☎40-3511

☎(財)山形県勤労者育成教育基金協会

☎023-635-0101

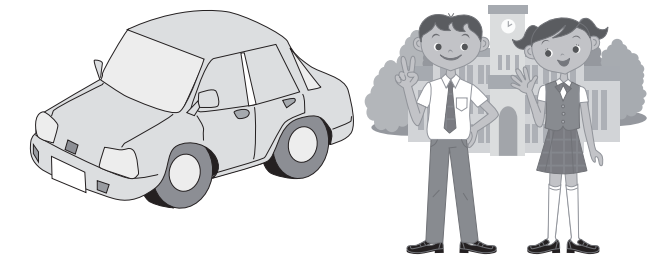

### 【事業者向け助成制度】

#### ◆中小企業雇用維持対策支援制度

国の中小企業緊急雇用安定助成金制度による助成を受けた事業所を対象に助成しています。助成金の交付は各事業所につき2回までとし、助成額は国助成額の10%（上限額1回あたり50万円）としています。

#### ◆中小企業制度資金利子補給制度

運転資金や設備資金等を目的に借り入れた事業所を対象に助成しています。助成額は1年分の支払利子の20%（上限額10万円）としています。

#### ◆創業支援利子補給制度

創業または新分野進出、新商品開発に関する事業を行うため資金の融資を受けた事業所へ助成しています。助成額は融資額（補助対象融資額500万円以内）の年利1.0%相当額とし、助成期間は3年以内としています。

☎町産業振興課 商工観光グループ ☎42-6645

## 行政相談について

総務大臣より委嘱を受けた行政相談委員による、行政相談所を開設しています。行政相談委員は、役所の業務に対する苦情、要望、意見等の相談を町民の皆さんから受け付け、相手機関との間に立って、相手機関の自主的な改善が促されるよう働きかける仕事をしております。

○日時：毎月第3水曜日 午後1時30分～4時

○場所：川西町健康福祉センター

☎総務省 山形行政評価事務所 ☎023-623-1100

☎町住民生活課 住民生活グループ ☎42-6616

### 【町行政相談委員】



加藤竹志さん

嶋津せつ子さん

ご存知ですか？

## 国民年金保険料の申請免除・納付猶予制度

経済的な理由から保険料を納めるのが困難な人は、申請免除・納付猶予制度をご利用ください。(平成24年度分受付：平成24年7月から)

申請免除には、前年の所得に応じて、**全額免除と一部免除(4分の3・半額・4分の1)**があります。一部免除の場合は、後日、日本年金機構より送付される納付書で、減額された保険料を納める必要があります。

**審査の対象となる人は、本人・配偶者・世帯主**です。前年所得や扶養人数等によって日本年金機構で審査を行い、本人に結果(承認・却下)を郵送します。

また、30歳未満の人は、本人と配偶者の前年所得や扶養人数等で審査を行う**若年者納付猶予**の申請もできます。

**免除・猶予が認められた期間の老齢基礎年金は減額されます。将来受け取る年金を満額に近づけるため、10年以内に納めること(追納)をお勧めします。**

○**手続きに必要なもの**：①年金手帳②印鑑(認印)③失業が理由のときは、離職票、雇用保険受給資格者証等の写し④前年所得を証明する書類

※平成24年1月1日現在で本町に住民登録があり、住民税の申告をしていれば前年所得を証明する書類は必要ありません(ただし、申告していない場合は申請書は受付できません。平成23年中に収入がなかった人でも、必ず申告が必要です)。町外に住民登録していた人は、その市町村から、免除・納付猶予に使用できる課税証明書等を発行してもらってから申請してください。

○**継続申請について**：保険料全額免除または若年者納付猶予が承認された方(一部免除の方は除く)が、申請時に翌年度以降も申請を行うことをあらかじめ希望された場合は、翌年度以降は、あらかじめ申請を行わなくても、継続して申請があったものとして審査を行います。

☎日本年金機構 米沢年金事務所 ☎22-4220  
☎町住民生活課 住民生活グループ ☎42-6615

## 7月1日より重度心身障がい(児)者医療証 ひとり親家庭等医療証が更新になります

重度心身障がい(児)者医療証、ひとり親家庭等医療証が更新になります。医療証の交付対象の方には、6月下旬頃に手続きの案内を送付します。

通知がない場合でも、対象になると思われる方はお問い合わせください。

名称	重度心身障がい(児)者医療	ひとり親家庭等医療 (父子家庭の方も対象)
対象者	<ul style="list-style-type: none"> <li>身体障害者手帳1、2級所持者</li> <li>療育手帳A所持者</li> <li>精神障害者保健福祉手帳1級所持者</li> <li>公的年金の障害年金1級受給権者</li> <li>特別児童扶養手当1級所持者</li> </ul>	<ul style="list-style-type: none"> <li>配偶者がなく、就労により18歳以下の児童を扶養している方</li> <li>上記の方に扶養されている18歳以下の児童</li> <li>両親のいない18歳以下の児童</li> </ul>
所得制限	市町村民税所得割23万5千円未満の方が該当	所得税非課税の方が該当

※生活保護の適用を受けている方は対象外となります。

☎町健康福祉課 医療給付グループ ☎42-6640

## 学校給食食材の放射性物質事前検査の実施

町では、山形県が行う県内の学校給食に使用する県外産食材の放射性物質検査実施事業により、町内小中学校で使用される県外産食材について、次のとおり検査を行います。

○**検査予定日**：5月から毎月1回(※翌日の献立食材を前日検査)

○**提供食材**：山形県が指定する県外産食材1品目

○**食材提供校**：多食数校2校(奇数月…小松小学校、偶数月…川西中学校)

○**検査機関**：山形県衛生研究所

○**基準値を超えた場合の対応**：基準値を超えた場合は提供学校において当該食材の使用は中止となります。

### 【5月の検査結果】

食材提供校	検査月日	提供食材	産地	検査結果(単位：ベクレル/kg)		
				放射性ヨウ素	放射性セシウム134	放射性セシウム137
小松小学校	5月16日	シメジ	新潟県産	放射性ヨウ素	放射性セシウム134	放射性セシウム137
				不検出(〈6.2)	不検出(〈6.9)	不検出(〈8.1)
食品中の放射性物質の基準値				—	100	

※検査結果の( )内は検出下限値です。

※「不検出」とは、放射性物質が検出下限値未満であることを示し、「検出下限値」とは、検査機器で測定できる最小の値のこと。

○**その他**：6月以降の検査結果については、町報や町ホームページ等で随時公表します。

なお、山形県ホームページで県内の結果が公表されています。

☎町教育総務課 教育総務グループ ☎42-6659

### ◆町内小学校グラウンド空間放射線量(1時間あたり)

場所	地上からの高さ	測定日及び測定値 <small>マイクロシーベルト/時</small> ( $\mu\text{Sv/h}$ )
		5月24日
小松小学校	100cm	0.09
	50cm	0.11
大塚小学校	100cm	0.09
	50cm	0.10
犬川小学校	100cm	0.12
	50cm	0.10
中郡小学校	100cm	0.09
	50cm	0.10
高山小学校	100cm	0.11
	50cm	0.11
玉庭小学校	100cm	0.09
	50cm	0.10
東沢小学校	100cm	0.08
	50cm	0.08
吉島小学校	100cm	0.10
	50cm	0.10
川西中学校	100cm	0.09
	50cm	0.10

☎町総務課 危機管理グループ ☎42-6612

## 随時監査結果

○**監査種類**：地方自治法第199条第5項及び川西町監査の執行に関する条例第3条の規定に基づく随時監査

○**監査執行期日**：4月25日

○**監査対象課**：総務課

○**監査委員**：島貫憲明、高橋照夫

○**監査事項**：平成23年度の時間外勤務の事務処理状況

○**監査手続**：平成23年度の時間外勤務の事務処理状況に関する事項について、適法性、効率性に留意し、関係書類・資料の提出を受け、書類監査及び関係職員からの説明を聴取し、監査を執行した。

○**監査結果**：監査対象事項において、適正に処理されていた。

☎町監査委員事務局 ☎42-6674

## 次回のこまつ市は

7月14日(土)午前7時～  
8時30分

場所：JA山形おきたま  
川西支店東側駐車場

## ゴミの分別収集にご協力を

町では、一般家庭から出るゴミの分別収集の徹底に取り組んでいます。ゴミの中には資源として再利用することができるものが多く含まれています。特に、ビンや缶は不燃ごみに出さずに、資源ゴミに出してください。

※ビンや缶は洗って汚れを落としてから出しましょう。スプレー缶やカセットボンベは、穴を開けガス抜きを行ってから出しましょう。

## 布回収のお知らせ

町では、平成24年度から布類の回収も始めます。回収は、7月、9月、11月の古紙回収の日に行います。透明なビニール袋に入れ、自治会名、世帯主名を記入して、ごみ収集所に出してください。

☎町住民生活課 環境衛生グループ ☎42-6618

## 野焼きは迷惑行為・違法行為です

今年度に入り、野焼きが原因の林野火災等で消防車が2回出動しました。

野焼きは、悪臭・煙害・有害物質を発生させるなど、地域の皆さんに迷惑をかける違法行為で、法律により禁止されています。野焼きが原因の火災で、最悪のシナリオを迎える場合もあります。ごみは、野焼きをしないでルールに従って処理しましょう。

☎町住民生活課 環境衛生グループ ☎42-6618

## 救急医療情報キットを配付します

町では、65歳以上の高齢者のみの世帯、または障がい者のみの世帯に「救急医療情報キット」を配付します。

必要な情報を記入した用紙を専用のボトルに入れ、冷蔵庫に保管しておくことで、かけつけた救急隊員が、冷蔵庫を開けてすぐに内容を確認し、迅速な救命活動を行うことができます。

町民の皆さんの命を守る「救急医療情報キット」をぜひご活用ください。

○配付するもの

- ①専用ボトル（1本）
- ②冷蔵庫貼付用シール（1枚）
- ③救急情報等記入用紙（1人につき1枚）

※6月から8月までの間に、地区担当民生委員が対象世帯を訪問し、配付します。

☎町健康福祉課 福祉グループ ☎42-6635

## 車椅子をいただきました

羽黒電子（株）兼（株）ルネサス北日本セミコンダクタ並びに双葉商事(株)から1台ずつ車椅子を寄贈いただきました。

寄贈いただいた車椅子は、中央公民館と川西町斎場へ設置し、町民の皆さんの福祉向上のため、大切に使用させていただきます。

☎町住民生活課 環境衛生グループ ☎42-6618

☎町健康福祉課 福祉グループ ☎42-6635



## エコスタイルキャンペーンにご協力ください

町では、6月1日から9月30日までの間「かわにし夏のエコスタイルキャンペーン」を実施します。主な取り組みは下記のとおりです。

○取組内容

- ①庁舎内の冷房を28℃に設定します。
- ②クールビズを実施します。
- ③省エネルギーの取り組みを徹底します。（今年も「緑のカーテン」を役場庁舎に設置し、更なる省エネに努めます。）

☎町総務課 行政管理グループ ☎42-6610

## 税金の納期内納付をお願いします

今月は町県民税の第1期の納付月で、納期限は7月2日（口座振替の方は6月28日が振替日）です。早めの納付や口座残高の確認をお願いします。なお振替日を過ぎると、再度の振替はできなくなりますのでご注意ください。

また町では、町税等の納め忘れを防止するため未納者宅を訪問しています。万が一納め忘れがある場合は、早急に納付してください。納付催告後、未納のままにしておきますと、差し押さえ等の法的措置により強制的に納めていただく場合があります。

## 口座振替の確認をお願いします

税金等の口座振替をしている方で、納税義務者が変わった方はいませんか？納税義務者が変わると、新たに振替口座の指定をしていただく場合がありますので、変更のあった方は確認をお願いします。

☎町税務収納課 収納グループ ☎42-6634

## 環境保全型農業直接支払い交付金事業

平成23年度に引き続き、国では地球温暖化防止や生物多様性保全等に効果の高い営農活動に取り組む農業者に対する直接支援として、同事業を実施することとなりました。これを受け、県及び町でもその取り組みに対して支援を行います。

○対象者

- ①エコファーマーの認定を受けていること。
- ※有機農業者については、エコファーマーの認定を受けていなくとも持続農業法に基づき定められた技術等を適切に投入し、実施実績により支援を受けられる特例措置があります。
- ②農業環境規範に基づく点検を行っていること。
- ③第三者機関による特別栽培農産物の認証を受けていること。

○対象となる取り組み

- ①5割低減とカバークロップを組み合わせた取り組み
- ②5割低減とリビングマルチを組み合わせた取り組み
- ③5割低減と草生栽培を組み合わせた取り組み
- ④5割低減と冬期湛水管理を組み合わせた取り組み
- ⑤有機農業の取り組み

※5割低減は、化学肥料・農薬について低減する取り組みです。

○支援の水準：国、県、町を合わせた支援単価は、8,000円/10aとなります。

○提出書類：下記担当にお問い合わせ下さい。

○申請期限：7月2日(月)

☎町産業振興課 農業グループ ☎42-6641

## 6月23日(土)～29日(金)は「男女共同参画週間」です

平成24年度キャッチフレーズ

「あなたがいる わたしがいる 未来がある」

男女が互いに人権を尊重し、喜びも責任も分かち合い、一人ひとりが個性と能力を十分に発揮することができるよう、この期間に男女共同参画について改めて考えてみましょう。

町では、第2次川西町男女共同参画計画（平成23年度～27年度）を策定し、男女共同参画社会の実現に向け取り組んでいます。また、男女共同参画週間に合わせてパネル展示を行います。

男女共同参画パネル展

○期間：6月20日(水)～29日(金)（24日(日)除く）

○場所：中央公民館ロビー（2階）

○内容：「男女共同参画早わかり」について

☎町まちづくり課 地域づくり推進室 ☎42-6613

## 農業者戸別所得補償制度の申請を忘れていませんか？

農業者戸別所得補償制度は、我が国の食料自給率向上と農業の再生を目指す対策です。加入申請期限は7月2日(月)です。忘れずに申請してください。詳しくは下記までお問い合わせください。

☎川西町農業再生協議会（町産業振興課内）☎42-6641

## 児童手当の現況届を忘れずに

「子ども手当」は、平成24年4月から「児童手当」に変わりました。手当を受けている方は、毎年6月に「現況届」を提出することになっています。

この届出は、児童の養育状況や受給者の前年分の所得状況など必要事項を確認し、引き続き手当が受けられるかどうかを確認するためのものです。6月中に「現況届」の提出がないと、6月分以降の手当が受けられなくなりますので、必ず提出してください。

○提出期限：6月29日(金)

○提出先：町健康福祉課

☎町健康福祉課 福祉グループ ☎42-6635

## 新潟県十日町市の宿泊割引券を活用ください

～1泊2日1人2,000円割引券を配布～

全国川西会議（ネットかわにし）を構成する自治体のひとつ、新潟県十日町市では、十日町市観光協会と協力し、指定宿泊施設の宿泊費（1泊2日）から、1人につき2,000円を割引する「フレンドシップ誘客促進事業」を実施しています。まちづくり課ではこの割引券を先着順で配布しています。

十日町市では、この事業期間中の7月29日(日)から9月17日(月)まで、世界最大規模の現代アートの祭典「大地の芸術祭」も開催しています。この機会を利用し、ご家族や仲間同士、職場や地域の団体などで十日町市を訪れてみませんか。

なお、割引券の利用可能期間は平成24年11月30日(金)までです。

枚数に限りがあり、なくなり次第終了となりますので、ご希望の方はお早めにお申し込みください。

☎町まちづくり課 地域づくり推進室 ☎42-6613



# 町長とのふれあいトークを開催します

広聴活動の一環として、町民の皆さんから地域の声をお聞かせいただく「町長とのふれあいトーク」を今年度も開催します。今年度は、下記のような日程で町長が各会場に出かけ、地域の課題やまちづくりについて直接話し合います。多くの町民の皆さんの参加をお待ちしております。

○開催時間：午後7時～8時30分

開催日	会場	対象自治会	地区	
7月	2日(月)	北部五公民館	北部五	中郡
	9日(月)	宿公民館	宿、四ツ家、北部二	中郡
	17日(火)	南向公民館	西部五	中郡
	19日(木)	六角公民館	六角、縦ノ木町、道徳	小松
	23日(月)	中央公民館	坂の上、ひげ町一、ひげ町二	小松
	26日(木)	原の前公民館	原の前、蔵久	大塚
	30日(月)	三番公民館	三番	犬川
	31日(火)	中三ツ井公民館	三ツ井、中三ツ井、土祖神	吉島
8月	2日(木)	酒町公民館	酒町	玉庭
	7日(火)	西部二公民館	西部二	中郡
	21日(火)	菰公民館	東部六	中郡
	22日(水)	大舟上公民館	大舟上	東沢
	23日(木)	中公民館	中、町	大塚
	27日(月)	五番公民館	五番	犬川
	29日(水)	坂水公民館	坂水、下屋敷	吉島
	30日(木)	二井町公民館	二井町、諏訪	小松
10月	1日(月)	中央公民館	北一、北二、北三、北四、北六、天神東	小松
	2日(火)	川北公民館	中八、中九	小松
	9日(火)	花丘町公民館	花丘町、桜木町	小松
	11日(木)	中央公民館	西一、西二、西三ノ一、西三ノ二、西四ノ二、若葉町	小松
	18日(木)	熊野堂公民館	東部二	中郡
	22日(月)	菊田公民館	菊田、新田、一里塚	大塚
	23日(火)	犬川地区交流センター	荒井、谷地、矢ノ目、留塚	犬川
	25日(木)	御伊勢町公民館	御伊勢町	玉庭
11月	29日(月)	大舟中公民館	大舟中	東沢
	30日(火)	上尾長島公民館	上尾長島、堤	吉島
	1日(木)	駅前公民館	西部一	中郡
	5日(月)	北向公民館	西部七、八幡原	中郡
	6日(火)	松森公民館	高田、松森	大塚
	12日(月)	門の目集落センター	町田、東他屋、門の目一、門の目二	大塚
	13日(火)	河内公民館	河内	犬川
	15日(木)	宿公民館	上黒川、宿	犬川
11月	19日(月)	豊栄公民館	東部四	中郡
	20日(火)	中洗公民館	西部三	中郡
	26日(月)	中里公民館	八幡堂、中里	中郡
	27日(火)	下在家公民館	大舟下	東沢
	29日(木)	吉島地区交流センター	東方、北方、西原	吉島

町企画財政課 政策調整グループ ☎42-6695

## 川西町子育て支援センター

### 子育てでだより

#### 抱っこがおすすめ

子育て支援センターの花壇には数種類の花やハーブが育っています。その中でもガザニアは、昼間の日差しがある時しか花びらを開かない太陽が大好きな花。草丈が低いので、花が開くとまるで背伸びして手を広げて「抱っこ〜」とせがんでいる子どものように見えてとてもいとおしく感じます。

さて、皆さんはこの1週間でお子さんを「抱っこ」して過ごす時間がどれくらいありましたか？毎日の仕事や家事に追われて気がつけば寝る時間・・・。「わかっていてもなかなか親子でふれあう時間なんてない」というのが現実かもしれません。抱っこは子どもに限らず、親の心にも深い影響をもたらすといわれています。包まれるあたたかさ、優しい声のコミュニケーションにより親子の絆をより強くしてくれるのだそうです。ちょっと空いた時間を、抱っこして絵本を読んだり、お風呂で湯船につかって一緒に歌ったりするだけでも素敵なふれあいの時間になると思います。



#### 6・7月のルンルン子育て広場日程

- 6月26日(木) 講話 子どもの心と体
- 7月5日(木) 星に願いを〜七夕ミニコンサート

#### 6・7月の町立幼稚園・へき地保育所の園開放日

- 町立幼稚園やへき地保育所では、月に1度、未就園児を対象とした園開放日があります。ぜひお気軽にお越しください。
- 6月26日(木) 玉庭へき地保育所 7月2日(日) 美郷幼稚園
- 7月11日(木) 北斗幼稚園(時間はいずれも午前10時〜11時)

子育て支援センター ☎44-2822

## 町長室から

町長 原 田 俊 二



### ハラハラ、ドキドキの夏まつり

雪解けが遅く、心配された春作業も、好天に恵まれ、田植え後の生育は順調、今は大豆の播種作業が最盛期、豊作が期待されます。各地区で「花いっぱい運動」に取り組み、皆さんの思いが強く感じられます。来月は「きれいな川で住みよいふるさと運動」が実施されます。ご協力よろしく願います。

7日、東京品川で、「toto」助成金交付式」に出席してきました。これは、サッカーリーグの勝敗を予想し、くじにして販売、その売り上げから体育施設の整備やスポーツの振興を図ることを目的に助成しており、今年度町のホッケー場整備に補助を受けました。交付式では目の前のロンドンオリンピック代表選手も同席し、レスリング吉田沙保里選手、体操内村航平選手、水泳入江陵介選手などが、オリンピックに向けて「日本の皆さんに夢と勇気を与えてほしい」と力強い決意を表明されました。昨年置農で講演いただいた、なでしこジャパン佐々木監督

からも挨拶があり、盛んな声援が送られ、スポーツの持つ力を実感しました。川西夏まつりのポスターが出来上がりました。実行委員会、スタッフ会議がスタートし、いよいよ本番に向け、総力戦の時期となりました。川西町を強くアピールするため、伝統ある黒獅子舞、豊年獅子踊りをメインに、岩手県大槌町の虎舞、川西音頭や花笠踊り、よさこい踊りなどの団体発表、そして迫力ある花火を打ち上げ、まつりを盛り上げます。飲食や物産販売などの川西マルシェの開設や子どもコーナーも用意し、誰もが楽しめるものにしたと知恵を絞っています。「税金で花火の打ち上げはだめだ」と実行委員会で議論になりました。厳しい経済環境の中、公金が花火に使われない、花火で良い思い出を作りたい人や賛同される企業や団体に広く花火を購入していただくという決断に決まりました。これは、町の予算や企業・団体の協賛金でまつりを実施してきた過去の反省を踏まえ、町民のまつりにするため、できるだけ多くの方に協力いただき、来年以降も継続していくための結論です。ご理解ください。長い間途絶えていたまつりです。で、裏方もゼロからのスタートで苦労の連続ですが、その苦労が報われるよう一生懸命頑張っております。皆さんのご協力をよろしく願います。

こんにちは

いつまでも健やかに住み慣れた地域で生活していけるように、地域包括支援センターを積極的にご活用ください。

地域包括支援センターだより

町健康福祉課 介護支援グループ内  
地域包括支援センター ☎46-5511

介護予防サポーター養成講座

高齢者の介護予防・運動による健康づくりの支援や、地域で運動の輪を広げる活動をしてみたいという人を募集します。家族の健康づくりに役立てたいという人も歓迎します。

◆定員：20名（先着順）

期日	時間	場所	内容
7月4日(水)	午前9時30分～ 11時30分	川西町農村環境 改善センター	講話「川西町の高齢者の現状と介護予防」
7月17日(火)			講演「音読で脳活性！」
7月31日(火)	実技「楽しんで運動を、そしてハッピーに！」		
8月17日(金)	講話「成年後見制度と市民後見」		
8月31日(金)	講話と実習「高齢期の食事」		
7月31日(火)	午前9時30分～ 午後0時30分	川西町農村環境 改善センター	講話「認知症を理解しよう」
8月17日(金)	午前9時30分～ 11時30分		講話「一生おいしく！健口生活を！」
8月31日(金)			講話と実技「高齢者のレクリエーション」
8月31日(金)	座談会「介護予防を地域に広めるには」		

◆申込・問い合わせ先：川西町地域包括支援センター ☎46-5511

認知症の方を介護する家族のための「介護者のつどい」

日ごろの介護の悩みや思いを分かち合う場です。お茶を飲みながら話をしてみませんか？ぜひ一度参加ください。（参加費無料）

◆期日：7月23日(月)、9月28日(金)、11月29日(木)

1月23日(水)、3月25日(月)

◆時間：午前10時～正午

◆場所：生きがい交流館



もの忘れ相談のご案内

◆日時：6月26日(火) 午後1時～4時

7月23日(月) 午前9時30分～午後0時30分

◆場所：生きがい交流館

☎川西町地域包括支援センター ☎46-5511



健康カレンダー

町健康福祉課 健康グループ  
☎42-6640

母子健康手帳交付

〈期 日〉7月9日(月)、23日(月)  
〈受付時間〉9:00～16:30  
〈場 所〉川西町役場 健康福祉課  
〈持 物〉妊娠届出書

ママパパ教室

〈期 日〉7月19日(木)  
〈受付時間〉13:15～13:30  
〈場 所〉生きがい交流館  
〈対 象 者〉初妊婦とその夫  
〈申込方法〉7月12日(木)まで電話で申し込み  
〈持 物〉母子健康手帳

9・10か月児健康教室

〈期 日〉7月17日(火)  
〈受付時間〉13:00～13:15  
〈場 所〉生きがい交流館  
〈対 象 者〉平成23年9月～10月生まれの幼児  
〈持 物〉母子健康手帳、タオル、おむつ  
※日中保育されている方も付き添ってください。

1歳6か月児健康診査

〈期 日〉7月20日(金)  
〈受付時間〉13:00～13:15  
〈場 所〉生きがい交流館  
〈対 象 者〉平成22年12月～平成23年1月生まれの幼児  
〈持 物〉母子健康手帳、タオル、おむつ、問診票、歯ブラシ  
※フッ素を希望者に塗布します（負担金500円）。

ぴかぴか歯っぴい教室

〈期 日〉7月18日(水)  
〈場 所〉生きがい交流館  
〈対 象 者〉①平成22年7月生まれの幼児  
【受付時間】9:20～9:30  
②平成23年5月、平成22年1月、平成21年7月生まれの幼児ほか  
【受付時間】9:30～10:00  
③妊婦及び夫  
【受付時間】9:50～10:00  
〈持 物〉母子健康手帳、タオル、歯ブラシ  
※フッ素を希望者に塗布します（負担金500円）。  
※2歳のお子さんは、うがいや歯みがきの指導がありますので1時間程度かかります。

各種検診（呼吸器・特定健診等）

〈期日・場所〉

期日	場所
7月2日(月)、3日(火)	玉庭地区交流センター 四方山館
7月12日(木)、13日(金)、 17日(火)	吉島地区交流センター きらり

〈受付時間〉7:30～9:00  
※詳細は個人通知書をご覧ください。  
※特定健診等を受ける方は、保険証が必要です。

はつらつ健康教室

〈期 日〉7月5日(木)  
〈受付時間〉9:30～9:45  
〈場 所〉犬川地区交流センター  
〈対 象 者〉健康診査を受けた75歳以上の方、  
その他希望者  
〈内 容〉健康診査の説明、ヨガ教室「癒しのヨガ」  
講師：高橋俊誠氏  
※動きやすい服装でお越しください。

献 血

〈期 日〉7月26日(木)  
〈献血時間〉9:30～11:30  
〈場 所〉県立総合コロニー希望が丘  
〈対 象 者〉16～69歳の健康な方  
〈持 物〉献血カード

子育て支援（旧乳幼児）医療証を交付します

6月末で更新が必要な方は、  
**1歳児から小学6年生までの**  
**誕生日が6月2日から7月1日生まれの方**です。  
〈持 物〉①印鑑②お子さんの健康保険証③平成23年1月1日に本町に住所がない方は、扶養者の平成22年分の所得額と控除額のわかる書類  
〈受 付〉6月25日(月)～7月31日(火)  
※8月以降に申請された場合、7月分の医療費は自己負担となる場合があります。  
※現在医療証をお持ちでない方は、下記までお問い合わせください。  
〈申請・問合せ先〉  
町健康福祉課 医療給付グループ ☎42-6640

# くらしの情報掲示板

## お知らせ

### 経営なんでも相談会

商工会では、東日本大震災等により、経済活動に大きな支障をきたしている中小・小規模企業を対象に、経営何でも相談会（金融・経営・労働等）を開催します。お気軽に相談下さい。（新規開業・創業相談も同時開催）

▼期間：6月～11月までの毎月第3日曜日

（7月、9月は第4日曜日）  
午前10時～午後3時

▼場所：川西町商工会館第1相談室

◎川西町商工会 担当多田、梅津 ☎46-2020

## 催し

### 東沢まるごと感謝市

▼日時：6月17日(日)

午前10時～午後1時

▼場所：東沢活性化センター

▼内容：オープニングセレモニー（ダリヤ太鼓、よさこい）、山菜・加工品の販売、

味噌漬け、粕漬け等の販売、地元産特別栽培米の販売、紅大豆商品の販売など

◎東沢地区交流センター夢里 ☎42-6681

### 建設組合住宅データー 包丁研ぎ奉仕活動

▼日時：6月17日(日)

午後1時～4時

▼場所：【小松地区】

建築曾根原、菅野建築、亥ノ子屋商店、山形中央信用組合小松支店駐車場

【小松地区以外】各地区交流センター

▼内容：包丁研ぎ、住宅相談、老人世帯の奉仕作業

◎川西町建設組合 ☎42-2928

### 日本「くらんぼ」祭り

▼期日：6月23日(土)、24日(日)

▼場所・時間：山形県郷土館「文翔館」(午前11時～午後3時)、山形市本町～七日町大通り(午前10時～午後3時)

▼内容：①さくらんぼマルシェ(県産農産物の販売、さ

くらんぼ関連商品の販売) ②さくらんぼ学び館(さくらんぼの歴史や生育状況などを紹介) ③さくらんぼミニコンサート、伝統芸能の発表 など

※会場周辺は当日混雑が予想されます。公共交通機関をご利用ください。また県庁駐車場から会場周辺までシャトルバスを運行しますのでご利用ください。

◎山形県農林水産部新農業推進課 流通戦略担当 ☎023-630-1303

### 川西町家族介護教室 家庭で介護を担う人のために

▼日時：6月28日(木) 午後1時30分～3時

▼場所：生きがい交流館

▼内容：高齢者の食生活と健康の秘訣、タッチコミュニケーション

▼対象：川西町在住で在宅介護を行っている方、または介護に関心のある方

▼参加費：無料

▼申込締切：6月22日(金)

▼申込方法：電話で申し込み ※参加者の方には、介護に役立つプラスチック手袋を進呈

します。お気軽にお申し込みください。

◎川西町社会福祉協議会 ☎46-3040

### 子育て何でも相談について

美女木げんき保育園では、毎月「子育て何でも相談日」を設けています。子育てで悩んだり、心配なことはありませんか。一人で悩まずに、どんな小さなことでも相談ください。子育て、保育経験豊富な保育士が相談に応じます。

▼日時：6月29日(金) 午前10時～午後4時

▼場所：美女木げんき保育園 ※その他、随時電話相談も受け付けています。

◎美女木げんき保育園 ☎42-3656

### 菜の花座第26回公演 「お勝手の姫」

▼日時：7月8日(日) 午後2時開演

▼場所：フレンドリープラザ チケット：大人1,000円(当日1,500円)、高校生500円、中学生以下無料

◎劇団菜の花座 佐藤 ☎42-2215

### イザベラバードの足跡をたどる

明治11年(1878年)7月14日、越後米沢街道十三峠を越えたイザベラバードは川西町に2日間滞在しました。当時の風景を想像してバードの足跡を辿ってみませんか。

▼日時：7月14日(土) 午前9時～11時

▼集合場所：中央公民館

▼内容：諏訪峠古道保存会のメンバーが当時の情景をガイドしながら、バードがたどったと思われる諏訪峠から宿泊した宿までを散策します。

▼その他：希望者にバードが川西で食べたと思われる当時のメニューを昼食として提供します(限定：20名)

▼申込期限：7月6日(金)

◎小松地区交流センターまんな ☎42-6681

### 川西夏の7耐

ダリヤ園周辺及び内山沢特設コースを会場としたマウンテンバイクの大会です。ぜひ参加ください。

▼日時：7月15日(日) 午前9時～

▼募集人数：20名(先着順) ▼受講料：学生500円、社会人1,000円

(※懇親会、遠征費等は別途必要になります。)

▼講師：東北芸術工科大学教授松田道雄氏、片桐隆嗣氏

▼コーディネーター：えき・まちネットこまつ江本一男氏

▼主催：かわにし塾わけしゅ ※興味のある方は、左記までお問い合わせください。

◎寺子屋かわにし運営事務局 担当 佐々木 ☎080-5577-2808

【メールの場合】shirozaru.kawanishi@gmail.com

〒999-1012 山形県東置賜郡川西町大字上小松3329-2

本間金六畳店 ☎090-8780-4461

## 募集

### 入国警備官採用試験

▼受験資格：①平成24年4月1日において高校または中等教育学校を卒業した日の翌日から起算して5年を経

過していない方及び平成25年3月までに高校または中等教育学校を卒業見込みの方②昭和47年4月2日以降に生まれた方(①に規定する期間を経過した方及び人事院がそれに準ずると認める方)

▼受付期間：インターネット 7月24日(火)～8月2日(木) 郵送または持参 7月30日(月)～8月7日(火)

▼第1次試験日：9月30日(日) ◎仙台入国管理局総務課 ☎022-2256-6076

▼受験資格：①試験年度の4月1日において、高等学校または中等教育学校を卒業した日から起算して3年を経過していない方及び試験年度の3月までに高等学校または中等教育学校を卒業した日

から起算して3年を経過している方及び試験年度の3月までに高等学校または中等教育学校を卒業した日

から起算して3年を経過している方及び試験年度の3月までに高等学校または中等教育学校を卒業した日

から起算して3年を経過している方及び試験年度の3月までに高等学校または中等教育学校を卒業した日

から起算して3年を経過している方及び試験年度の3月までに高等学校または中等教育学校を卒業した日

から起算して3年を経過している方及び試験年度の3月までに高等学校または中等教育学校を卒業した日

から起算して3年を経過している方及び試験年度の3月までに高等学校または中等教育学校を卒業した日

から起算して3年を経過している方及び試験年度の3月までに高等学校または中等教育学校を卒業した日

▼活動内容：①各外来への誘導、案内②外来待合室の図書・パンフレット等の整理

### 病院ボランティア募集

公立置賜総合病院では、地域に開かれた病院として、より良い患者サービスを提供するため、ご協力いただけるボランティアの方を募集します。

▼活動内容：①各外来への誘導、案内②外来待合室の図書・パンフレット等の整理

▼活動内容：①各外来への誘導、案内②外来待合室の図書・パンフレット等の整理

▼活動内容：①各外来への誘導、案内②外来待合室の図書・パンフレット等の整理

▼活動内容：①各外来への誘導、案内②外来待合室の図書・パンフレット等の整理

## 広告

春の入会キャンペーンを開催!  
6月29日(金)まで  
スマイルは、厚生労働大臣指定の「健康増進施設」です。

入会金無料!お得な回数券販売中!

プール ジム 温泉

※詳細はお問い合わせください。

営業時間：10時～21時  
(日曜・祝日は17時まで)  
※定休日：毎週水曜日

スマイル  
南陽市柵塚1180-5  
0238-40-3686

# 戸籍のまど

…5月分届出…

## お誕生 5人

出生子	性別	保護者	大字
奥村 瑠香	女	力丸・朋	洲 島
高梨 倅芽	女	裕晃・由里	吉 田
竹田 絢香	女	淳一・陽子	下小松
御供 蕾吾	男	英文・美里	中小松
金田 永愛	女	哲・佳代子	小 松

## ご結婚 7組

新郎	新婦	大字
戸野塚一也	♥ 太田 咲幸	上小松
鈴木 栄	♥ 鈴木 梢恵	上小松
諸元 直樹	♥ 小形 尚美	下平柳
佐藤 雄耶	♥ 朝岡のぞみ	高 山
齋藤 将利	♥ 須田 愛美	尾長島
安部 哲朗	♥ 菅野 優希	堀 金
新野 真介	♥ 阪野 佳織	時 田

## おくやみ 27人

死亡者	年齢	世帯主	大字
佐藤 節	82	喜一郎	莅
五十嵐ハルエ	85	守	時 田
四釜 榮藏	79	榮藏	西大塚
佐藤 ちよ	83	清美	上小松
高橋 勉	88	通夫	朴 沢
寒河江多一	80	昇	大 塚
伊藤 孝憲	64	孝憲	上小松
渡部 俊明	64	秋雄	上小松
笹木 辰雄	88	庄伍	吉 田
小松 重吉	92	健次郎	西大塚
平 ノリ	94	久雄	小 松
竹田 なを	91	なを	時 田
渡部はるい	96	徹	下小松
島貫 儀藏	82	儀藏	洲 島
江口 雪子	81	正志	西大塚
城 智代子	96	菅 弘	朴 沢
佐藤 新太	93	新太	中小松
高橋 トミ	76	忠一	上小松
平間 梅代	91	勇一	時 田
高橋 よし	91	喜弘	上奥田
大津加やす	90	勇	西大塚
阪野 コウ	82	コウ	時 田
篠原 和雄	68	和雄	上小松
猪狩 文昭	63	文昭	上小松
菅野 行男	81	行男	時 田
廣野 支けよ	96	幸一	上小松
平間 國雄	72	富雄	時 田

「戸籍の窓」に掲載を希望しない方は、届出の際に窓口（町住民生活課）でお伝えください。  
17時以降の火葬の受付：川西町役場☎42-2111

# 6月・7月 水道修理当番

☎080-6008-8330 修理当番直通電話  
☎080-6008-5331

町水道工事業者では、水道の故障、漏水などの際、当番制で修理をお受けします。上記番号で直接当番につながります。

期 間	当番店 (社)	電話番号
6月18日~24日	(株)殖産工務所	☎42-3500
	齋藤設備	☎42-2480
6月25日~7月1日	(株)藤島建設	☎42-3166
	(株)藤倉設備	☎42-3366
7月2日~8日	(株)佐々木建設	☎42-4171
	(株)黒澤技建	☎42-6351
7月9日~15日	(有)米野建設	☎42-2392
	サイトウ電気設備工業(株)	☎42-4111
7月16日~7月22日	(株)殖産工務所	☎42-3500
	齋藤設備	☎42-2480

# 7月 無料相談

内 容	日 時	場 所	予約・問合せ先
健康相談 (こころの健康相談)	7月9日(月)・23日(月) 午後1時~4時	町健康福祉課	町健康福祉課 ☎42-6640
行政相談	7月18日(水) 午後1時30分~4時	健康福祉センター (旧町立病院2F)	町住民生活課 ☎42-6616
特設人権相談	7月4日(水) 午後1時30分~4時	健康福祉センター (旧町立病院2F)	町住民生活課 ☎42-6616
弁護士 消費生活相談	7月11日(水) 午後2時~4時	健康福祉センター (旧町立病院2F)	町住民生活課 ☎42-6616
心配ごと相談	毎週水曜日 午後1時30分~4時	健康福祉センター (旧町立病院2F)	川西町社会福祉協議会 ☎46-3040
多重債務相談	毎週火曜日 午後6時~8時	山形さくらんぼの会 事務所(山形市)	☎023-633-9353
無料法律相談	毎週月曜日 午前9時~午後5時	山形県高齢者総合 相談センター	山形県高齢者総合相談センター ☎023-622-6511

## 6月の町税等

- 町・県民税(1期分)
- 上下水道使用料(5月使用分)

口座振替日 6月28日(金)  
納付期限 7月2日(日)

## 川西町の人口

17,148人 (-36)

男 8,402人 (-13)

女 8,746人 (-23)

世帯数 5,268世帯(-2)

※5月末日現在の住民基本台帳人口

# フレンドリープラザ 情報掲示板

チケッ ト ☎46-3311 FAX 46-3313

申込・問合せ先 E-mail: friendlyplaza@gmail.com

各種公演の開場は30分前となります。

## ■井上ひさし生誕77フェスティバル'12 第3弾 こまつ座第九十七回公演「闇に咲く花」

7/4(水)

【時 間】18:30開演(18:00開場)  
【チケット】一般 3,500円  
PLA's会員 3,000円  
高校生以下 1,000円  
(全席指定・消費税込み)

井上ひさし・作 栗山民也・演出

「ついこのあいだ起こったことを忘れてはダメだ、忘れたふりはなおいけない、過去の失敗を記憶していない人間の未来は暗いよ、なぜって同じ失敗を繰り返すに決まっているからね(「闇に咲く花」より)」

忘れてはならない戦争の記憶を語り継ぐ戯曲「闇に咲く花」。

今回は、「芸術文化振興基金」の助成を受けていますので、従来より格安料金でご覧頂けます。

この機会をお見逃しなく!



## ■松川橋プロデュース 第1回フレンドリークリニック選抜コンサート 「福田奈七子ピアノリサイタル」

6/30(土)

【時 間】16:00開演(15:30開場)  
【入 場 料】無料(※要整理券)



ピアノ 福田奈七子 フルート 八木華沙璃

曲目「月光」「フルートとピアノのためのソナタ」  
組曲《鏡》より「悲しい鳥たち」「道化師の朝の歌」ほか

## 天神の森ウィンドオーケストラ 天神の森合唱団 参加者募集!!

フレンドリープラザでは、「天神の森ウィンドオーケストラ」「天神の森合唱団」の参加者を募集しています。メンバーは登録制でイベントに合わせた不定期の練習となります。

まず最初の目標は、7月にプラザで開かれるイベントへの参加です。

ぜひお誘いあわせの上ご参加ください。

※詳細はホームページ (<http://www.plaza-books.jp>) をご覧ください。

## 町立図書館・遅筆堂文庫

### ●7月の休館日

開館時間	日	月	火	水	木	金	土
火曜日~土曜日 10:00~20:00	1	2	3	4	5	6	7
日曜日・祝日 10:00~18:00	8	9	10	11	12	13	14
●は休館日	15	16	17	18	19	20	21
	22	23	24	25	26	27	28
	29	30	31				

### ●おはなし会

7月14日(土) 10:30~11:00 おはなしのへや  
おはなし会きらきらの紙芝居と読み聞かせ

### ●遅筆堂文庫読書会

7月8日(日) 14:00~ 参加費 無料

### ●編集講座 通信コース「添削堂」開設

文章の通信添削講座です。1回1,000円、詳しくは図書館まで。

## こどもの本

### 『野球場の一日』



いわた慎二郎著 講談社刊  
野球場にはどんな部屋があって、どんな人が働いているのでしょうか。普段は見ることができない裏の仕事やいろいろな道具、他にも野球場で働く車も紹介されています。親子でいっしょに楽しんで読んでみてください。

## おとなの本

### 『働くママの時間術』



馬場じむこ著 日本実業出版社刊  
お母さん、毎日お疲れさまです。仕事、子育て大変ですね。この本では、仕事も家庭もうまくいかせて、なおかつ自分自身を充実させ、ママが笑顔でいられるための時間術を紹介しています。子供にとっても、家庭にとっても笑顔でいるママは最高ですよ。心に余裕をもって、子供との会話、ふれあいを大切にしましょう。



小雨決行

8月5日

川西町総合運動公園  
多目的運動場

元気復興元年として、東日本大震災の被災者を応援するプログラムや花火、獅子舞、小中学生や高校生の出演など盛りだくさん。見るだけでなく参加して、歓びの夏を感じてください。

午後3:00～ 売店、子どもコーナー、企画コーナー  
5:00～ ステージイベント  
太鼓、よさこい踊り、音楽演奏  
花笠踊り、川西音頭、御輿  
川西伝統芸能（獅子舞、獅子踊等）  
岩手県大槌町 虎舞  
8:00～ 花火  
抽選会、餅まき等もあります。

※一部内容が変更になる場合があります。  
詳細は随時町報や町ホームページ等でお知らせします。

◆記念花火を打ち上げませんか？  
記念花火の打ち上げ希望者を募集します。「〇〇ちゃん誕生おめでとう。」「〇〇くん、〇〇さんご結婚おめでとう！」などコメントをつけることができます。ご家族や友人との組み合わせが可能です。（なお、花火が中止となった場合は、全額返金します。）

- 申込方法：各地区交流センター又は町まちづくり課に申込用紙がありますので、金額を添えてお申し込みください。
- 申込期限：7月2日(月)

◆募集  
川西夏まつりは参加型のおまつりです。下記により、参加者を募集します。仕事仲間やグループで参加して、まつりを盛り上げましょう。

- ・ステージ出演者
- ・川西音頭、花笠音頭踊り手
- ・売店出店
- ・おまつりスタッフ
- ・その他（イベント提案等）

○申込期限：6月29日(金)

●問合せ 川西夏まつり実行委員会  
申込み (事務局 川西町まちづくり課Tel42-6668)

岩手県大槌町虎舞  
蓬萊島

