

町報

かわにし

6. 2011
15

No. 1085



元オリンピック選手竹谷賢二さん 圧巻の走りでチャリティレースを盛り上げた！

6月4日、まどかカップ3時間耐久レースが内山沢遊歩道周辺及びダリヤ園内で行われ、約150の方が参加しました。同レースでは、今年は被災した宮城県南三陸町を応援するため、1周につき50円の寄付を募り、総額で24万1035円の寄付金が集まりました。

また元アテネオリンピック出場選手竹谷賢二さんも同チャリティレースに駆けつけ、イベントを盛り上げました。

地デジの魅力

2011年7月24日テレビは地デジに変わります。「地デジに変わるとどんなメリットがあるのか」、地デジの魅力を紹介します。

魅力その1 迫力ある画面と高画質



16:9のワイド画面、ハイビジョンの高画質、CDなみの高音質で、まるでその場にいるかのような臨場感と迫力を楽しむことができます。

魅力その2 いつでも必要な情報が閲覧可能に



データ放送により、リモコンのボタンを押すだけでいつでもニュースや天気予報、その他の暮らしに役立つ情報などを見ることができます。

魅力その3 クイズやアンケートなど双方向のサービスが可能に



ネットとつないだ双方向サービスで、視聴者参加型の番組を楽しむことができます。

魅力その4 高齢者や障がい者にも配慮した字幕放送



字幕放送を楽しむことができます。番組によっては生放送でも字幕付きで楽しむことができます。



そのテレビ 7月24日以降も 見ることができずか？



「2011年7月24日、テレビは地デジに変わります」最近よくテレビで耳にするこのフレーズ「なぜ地デジにする必要があるのか」「どうすれば地デジに対応できるか」など地デジに関する疑問について取り上げます。

なぜ地デジ化を進めるのか？

テレビ放送のデジタル化の大きな目的のひとつに、電波の有効利用があります。電波は無限に使えるように思われるかもしれませんが、放送や通信に使われるのはある一定の周波数のところだけです。

日本の現状はもうこれ以上すき間のないほどに過密に使われており、アナログ放送のままではチャンネルが足りません。デジタル化すれば、チャンネルに余裕ができ、空いたチャンネルは、今後のさらなる情報通信技術の活用社会、情報化社会の進展のために利用することが計画されています。

2011年にアナログ放送が終了するのはなぜか？

2001年(平成13年)の電波法の改正により、アナログテレビ放送による周波数の使用は10年以

内に停止することになりました。

これを踏まえて作成された放送用周波数使用計画(チャンネルプラン)などでは、その使用期限を2011年(平成23年)7月24日としました。つまり計画変更の公示日の2001年7月25日から起算して10年目の日と規定されました。

これによりアナログ放送は2011年の7月24日までに終了することになりました。

地デジを見るためにはどうしたらいいの？

高画質で迫力ある映像を見ることが出来る地デジ。地デジを見るためには次の3つの条件が必要になります。

①対応エリアの確認

地デジ放送の電波が届いていることが、最低限の条件です。デジタルの電波は直進性が強く、障害物があると電波が遮断

され、電波が届かない場合があります。

②UHFアンテナの設置
地デジ放送を受信するためには、UHFアンテナが必要となります。VHFアンテナでは見ることができません。今お使いのアンテナがUHFアンテナでなければ買い換える必要があります。アンテナの設置は素人では難しいので、電気店等にお願ひする場合がございます。

③地デジ対応テレビを買うかチューナーを設置

地デジ対応テレビ、または受信用のチューナーが必要です。なぜこのようなのが必要かといえば、UHFアンテナで受信したデータをテレビに表示するためです。

地デジ対応のテレビを買わずに今使っているテレビを使いたいという場合は、地デジ用のチューナーを取り付ければ、地デジ対応テレビと同様に使うことができます。

デジサポ山形

「地デジ臨時相談コーナー」

本年7月24日、テレビのアナログ放送が終了し、アナログテレビのままでは放送をご覧にならない場合があります。地上デジタル放送対応のテレビを準備するか、アナログテレビに地上デジタルチューナーを接続する必要があります。「準備をするにはどうしたらいいか？」など、地デジに関する相談コーナーを左記の日程で開設します。

コーナーには、無料の相談用携帯電話を設置してありますので、お気軽にお電話ください。

- ▼開設期間…6月15日(水)～8月26日(金)
- ▼開設場所…町まちづくり課カウンター

ご自宅からは、左記までお問い合わせください。県内9拠点より迅速に専門スタッフが伺いして、戸別の訪問相談や電波測定調査(無料)を実施し、地デジ受信方法などをアドバイスします。(間違い電話にご注意ください)

お問い合わせ先…デジサポ山形

(山形市城南町1-1-1 霞城セントラル18階)

【受信相談】

☎023-6406-1100、または

☎023-645-7262

【戸別訪問受付】

☎023-647-2283

民生委員 児童委員

はいつも皆さんの側にいます

民生委員・児童委員は、「行動宣言」に基づき、安全で安心な福祉のまちづくりを目指して多くの関係機関・団体等と連携し、様々な取り組みを推進しています。本町には53名の委員（うち主任児童委員3名）が、厚生労働大臣及び県知事の委嘱を受けて活動しています。5月24日に総会を開催し、今年度の活動計画を決定しました。各地区単位の分会を拠点に左記ページの通りの重点課題を持って取り組みます。町民の皆さんの生活上の悩みや相談があれば、担当地域の民生委員・児童委員にご相談ください。

民生委員・児童委員の方は法律に定められて、町民の皆さんの支援をしています。各地区の分会長及び副分会長は下記の方々です。◎は分会長 ○は副分会長(敬称略)

種を蒔いてみませんか

町では、関係団体等の協力を得て、「こころの健康推進協議会」をつくり事業を進めています。このたび就労継続支援事業所「たんぽぽ」で作成した「メッセージ入り花の種の小袋」を町内のいろいろな窓口を設置しました。ぜひご活用ください。



民生委員・児童委員

「広げよう地域に根ざした思いやり」 行動宣言

1. 安心して住み続けることができる地域社会づくりに貢献します。
2. 地域社会での孤立・孤独をなくす運動を提案し行動します。
3. 児童虐待や犯罪被害などから子どもを守る取り組みを進めます。
4. 多くの福祉課題を抱える生活困難家庭に粘り強く接し、地域社会とのつなぎ役を務めます。
5. 日頃の活動を活かし、災害時に要援護者の安否確認を行います。

東沢分会 ◎登坂幸一 ○佐々木勝幸

- ①子どもたちに関しては、主任児童委員を含め、保育所・学校への訪問と見守り活動を行います。
- ②高齢者を対象とした介護予防活動に協力し見守りに努めます。
- ③災害時に対する自主防災組織との連携協力を図ります。

玉庭分会 ◎鴨 源一 ○穂保丈助

- ①高齢者世帯の定期的訪問、遠隔地域の対応に努めます。
- ②学校や保育所等の訪問懇談を行います。
- ③委員相互の連携を図り協力して取り組みます。
- ④研修視察、他分会との交流会を実施します。
- ⑤玉庭地区の機関団体の事業行事の参加協力を行います。

犬川分会 ◎安部美知子 ○神野隆晃

- ①一人暮らし高齢者宅を重点に訪問し困りごとの解決を図ります。
- ②災害時要援護者への連絡、確認を行います。
- ③0歳児から中学生までの家庭を訪問し、子育て支援に取り組みます。
- ④一人暮らしや高齢者世帯及び障がい者世帯の除雪の援助を行います。
- ⑤「いきいきサロン」を援助します。

小松分会 ◎宮口富治 ○小林みよ子

- ①日ごろの活動を活かし、災害時に要援護者の安否確認を行います。
- ②民生委員児童委員として地域住民に信頼され生活を支える活動を一層進めます。
- ③地域に溶け込み生き生きとした活動を目指します。
- ④住民と共にすべての人が安心して生き生きと暮らせる地域社会づくりに努めます。

主任児童委員 代表 近野ユキ子

- 活動目標
児童の福祉に関する諸機関と児童委員との連絡調整を行うとともに、児童委員の活動に対し援助等に努めます。
- ①町の教育相談サポート会議に出席し、情報の共有、支援活動等に努めます。
 - ②各種研修会に参加し、子育てに必要な情報の収集・提供に努めます。
 - ③区域担当民生委員・児童委員と連携し、相談等には速やかに対応します。

吉島分会 ◎平 雅氏 ○安達和子

- ①大雪、地震等の非常時に一人暮らし高齢者世帯の安否確認を行います。
- ②生活福祉資金、民生金庫の借り入れに協力します。
- ③歳末助け合い募金活動に協力します。
- ④学校、幼稚園、地区交流センターとの連携を図ります。
- ⑤学校、幼稚園行事への参加及びよしじまっ子見守り隊への参加協力を行います。
- ⑥地区ボランティア活動への参加協力を行います。
- ⑦吉島地区賀寿伝達式、敬老祝賀会に協力します。

中郡分会 ◎黒澤 進 ○齋藤信夫

- ①高齢者が安全で安心して生活できるよう見守りと声かけをし、詐欺等に合わない地域づくりに取り組みます。
- ②子どもたちが事故や犯罪に巻き込まれないような地域づくりに貢献します。
- ③地域の皆さんの声を聞き、多方面の相談に乗りパイプ役を務めます。
- ④高齢者世帯、単身世帯の見守りや生活困難家庭の実情を見極め支援する、地域に根差した活動に努めます。
- ⑤災害時の安否確認と避難誘導にあたります。

大塚分会 ◎那須新蔵 ○高橋武子

- ①一人暮らしや高齢者夫婦が孤独感に至らないようこまめな巡回に心掛け不安を軽減します。
- ②就学児童の不登校にかかわる家庭側と学校側の接点を大切に支援していきます。
- ③民生委員児童委員男女ペアで訪問を行うよう努めます。



一般会計歳入歳出予算額

92億4,677万円（前年度からの繰越分を含む）

町債現在高

93億6,308万円

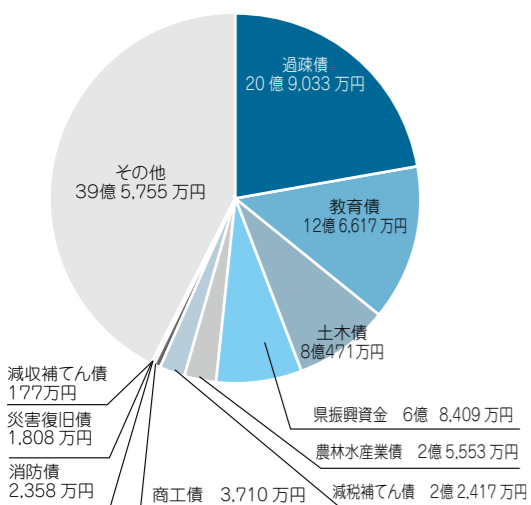

各会計町債現在高

水道事業会計	27億7,069万円
下水道事業会計	47億9,249万円
農業集落排水事業会計	8億1,603万円

民生費 (91.6%)	16億7,281万円	15億3,305万円
衛生費 (99.6%)	16億3,929万円	16億3,202万円
総務費 (75.8%)	15億4,126万円	11億6,781万円
教育費 (87.8%)	11億9,826万円	10億5,249万円
公債費 (97.4%)	10億4,949万円	10億2,246万円
土木費 (91.4%)	8億8,133万円	7億3,868万円
農林水産業費 (95.3%)	4億6,490万円	4億4,328万円
その他 (91.3%)	8億7,263万円	7億9,640万円

歳出

執行率90.7%

執行済総額

83億8,619万円

地方交付税 (100.1%)	48億2,657万円	48億3,285万円
町税 (100.5%)	12億6,116万円	12億6,796万円
町債 (36.3%)	9億9,996万円	3億6,270万円
国庫支出金 (89.1%)	6億7,443万円	6億95万円
県支出金 (71.7%)	4億8,177万円	3億4,523万円
諸収入 (95.2%)	2億9,773万円	2億8,353万円
その他 (99.4%)	7億515万円	7億98万円

平成22年度下半期

財政公表

平成23年3月31日現在

■ 予算額
□ 収入・執行済額
()内の%は予算額に対する収入・執行済額の割合

収入率90.8%

収入済総額

83億9,420万円

歳入

町税

12億6,796万円

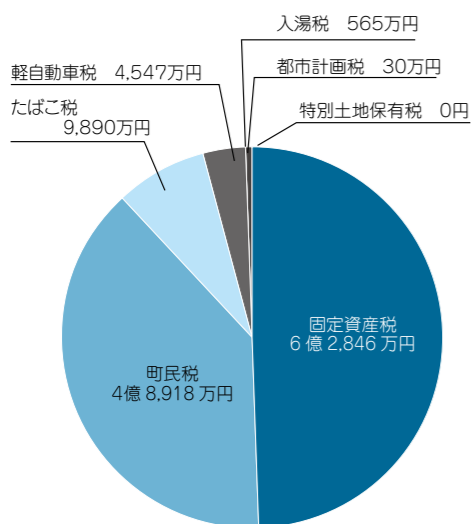

町税のうち、都市計画税と入湯税は、特定の費用に充てるために課される目的税です。本町では、都市計画税は下水道事業特別会計へ繰出し、公共下水道事業に使っています。また、入湯税は観光施設の整備と観光振興の事業に使っています。

基金

※平成22年9月末日現在高との比較

区分	平成23年3月末現在高	増減
財政調整基金	3億2,214万円	0円
町債管理基金	5,002万円	0円
社会福祉基金	398万円	6万円
ふるさと創生基金	1,130万円	1,030万円
土地開発基金	6,002万円	0円
文化振興基金	1,728万円	0円
国民健康保険給付基金	2億2,177万円	3万円
スポーツ振興基金	2,325万円	△212万円
人材育成交流基金	2,500万円	2,500万円
起業支援基金	2,500万円	2,500万円
子育て支援基金	2,500万円	2,500万円
その他	1億6,824万円	418万円

公有財産

※平成22年9月末日現在高との比較

区分	平成23年3月末現在	増減
土地	7,203,353㎡	7,949㎡
建物	90,547㎡	0㎡
有価証券	3,485万円	0円
出資による権利	1億5,530万円	0円

特別会計

〔特定の事業を行うために、一般会計と区分して経理する必要がある場合に設けられる会計のことです。〕

区分	予算現額	収入済額	執行済額
国民健康保険事業	18億4,146万円	15億4,344万円	16億2,790万円
下水道事業	6億6,117万円	4億1,451万円	6億2,269万円
老人保健	225万円	224万円	224万円
農業集落排水事業	8,150万円	6,326万円	7,460万円
介護保険事業	14億6,952万円	13億4,214万円	13億3,149万円
後期高齢者医療	1億6,134万円	1億5,518万円	1億4,534万円

公営企業会計

◆水道事業会計〔一般会計などと異なり民間企業に似た経理を行う会計で、収益的収支と資本的収支に区分されています。〕

区分	収入	支出	差し引き
収益的収支	5億1,903万円	4億8,614万円	3,289万円
資本的収支	9,566万円	2億2,872万円	△1億3,306万円

町民の皆さんに町の財政を理解していただくため、毎年2回、上半期と下半期に分けて町の財政状況をお知らせしています。このたびは、平成23年3月末現在の状況をお知らせします。通常町の会計は、地方自治法に基づき設けられていますが、特定の事業を行うなど独立性をもって行う場合は、一般会計と区別して特別会計を設けることができます。本町では、国民健康保険事業、下水道事業、老人保健、農業集落排水事業、介護保険事業、後期高齢者医療がこれにあたります。本町にはこのほかに、地方公営企業法に基づく水道事業を含めると、全部で8つの会計が設けられています。

町の財政状況をお知らせします

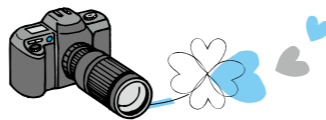

6/5 秋の豊作を祈願

さなぶりまつり2011

6月5日、中央公民館で町商業協同組合が主催する「さなぶりまつり2011」が行われました。秋の豊作を願って行われているこのイベントは今年で7回目。

会場では、さなぶりまつり恒例の子持ちかどの塩焼きと地酒などが入った「かど焼きセット」の販売に加え、手打ちそばやもち販売などたくさんのお店が出店しました。

そのほか餅つきや「風きり」による和太鼓の演奏など多くのアトラクションで盛り上がりました。



6/6 岩手県大槌町に職員3名を派遣

大槌町は、故井上ひさし先生の代表作「ひょっこりひょうたん島」のモデルになったと言われる「蓬莱島」があり、昨年7月、井上先生のお別れ会の際、互いに井上先生に縁のある町同士で今後の交流を約束していたところでした。

しかし大槌町では、今回の地震により町長も亡くなり、町職員も多数亡くなるなど壊滅的な被害を受けました。

そこで本町では6月6日から2ヶ月間、同町に職員3名を派遣しました。



▲大槌町に向かう職員3名

6/7 宇宙紅大豆が置賜農高に引き渡されました

宇宙紅大豆授与式

昨年5月15日、NASAケネディ宇宙センターからスペースシャトル「アトランティス号」で、全国12地域から本町の紅大豆を含む16品種の地大豆が、宇宙へ旅立ちました。これは、株式会社リバナと宮坂醸造株式会社が「宇宙大豆プロジェクト」として実施したものです。

3月10日、ケネディ宇宙センターに無事帰還しました。宇宙環境にさらされた紅大豆がどのような生育をするのか、地球の紅大豆と比較調査するため置賜農業高校に手渡されました。



2/4 洲島八幡神社本殿が山形県指定有形文化財に指定

吉島地区にある洲島八幡神社本殿が、平成23年2月4日付けで、山形県指定有形文化財に指定されました。

県の指定を受けた同本殿は、東南置賜で指定文化財となっている建造物では、米沢市関根の羽黒神社本殿に次ぎ2番目に古い建物で、唐様といわれる建築様式で造られているのが大きな特徴です。唐様は、舟肘木と柱などが随所に丸みを帯びた作りで、鎌倉時代によく見られた建築様式です。

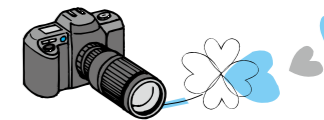

5/14 今年度1回目のこまつ市がスタート

こまつ市

5月14日、J A山形おきたま川西支店東側駐車場で、今年度初めてのこまつ市が開催されました。こまつ市では、旬の新鮮野菜や菓子、惣菜など町内業者と農業者の産品が販売され、朝食が食べられる朝市としてスタートして今年で5年目。町内外から約200人の方が訪れ、会場は賑わいをみせました。

また今年からポイントカードが導入され、たまったポイントに応じて11月のこまつ市でくじ引きをすることができます。



5/24 川西町商工従業員表彰

5月24日、町商工会館で、永年町内企業に勤続された方を表彰する、商工従業員表彰式が行われ、下記の方々表彰を受けました。(敬称略)

【商工会長表彰】

○優良従業員表彰(1名)

加藤敏弘(樽平酒造株)

○永年勤続従業員表彰(5名)

高橋昌作(樽平酒造株)、佐藤二喜子(株藤島建設)、金子洋子(株銘菓の錦屋)、齋藤孝一(株銘菓の錦屋)、鈴木正(株銘菓の錦屋)

【川西町長表彰】

高橋昌作(樽平酒造株)、佐藤二喜子(株藤島建設)、金子洋子(株銘菓の錦屋)、齋藤孝一(株銘菓の錦屋)、鈴木正(株銘菓の錦屋)



5/27 モンテディオ山形のコーチが子どもたちに楽しく指導

5月27日、モンテディオ山形のコーチ3名により、小松保育所でサッカー教室が行われました。

3名のコーチは、「しのっち」「いばらっち」「こうちゃん」とそれぞれニックネームで呼んでもらうことで、子どもたちにとっても親しまれていました。子どもたちは、楽しい雰囲気の中で、サッカーボールを使ったボール遊びやミニゲームをし、元気いっぱい動き回りました。

最後にモンテディオ山形のマスコットディーオくんも登場し、みんなで記念撮影をしました。



置賜公園 入園無料

ハーブガーデンフェア

～Herb Garden Fair 2011～
6.25.sat.～7.3sun.
 a.m.10:00～p.m.4:00

置賜公園は約40種のハーブが栽培されている置賜地域最大級のハーブ園。
 初夏の1日をハーブとともに過ごしませんか？
 皆さんのご来場をお待ちしています！

…… PROGRAM ……

◆ハーブの寄せ植え教室

すぐに料理に使えるキッチンハーブの寄せ植えを学びます。
 日時：6月25日(土) AM10:30～
 会場：ハーブガーデン内
 講師：内谷 新悟氏
 料金：1,000円(苗代含む) [予約不要]

◆愉快的ミニムシ達

ラムズイヤーを使ってふわふわのかわいいミニムシを作ります。
 日時：6月26日(日) AM10:30～
 会場：ハーブガーデン内
 講師：井上つね氏 (WonderFlowers東北支部)
 料金：500円 [予約不要]

◆手づくりピザ体験

石窯で焼いた特製ピザは絶品！
 日時：7月2日(土) AM11:30～
 会場：ライブスペースJam
 料金：1,000円(ミニフォカッチャ付き)
 [定員15名・要予約]

◆ハーブ摘みとい

園内のハーブをどれでも摘みとれます。
 日時：フェア開催期間 AM10:00～PM4:00 会場：ハーブガーデン内 料金：300円 [予約不要]

◆駆け抜ける夏のアロマテラピー教室

素敵な夏を演出するキャンドルづくりを楽しみませんか。
 日時：7月3日(日) AM10:30～
 会場：ハーブガーデン内
 講師：我妻久美子氏 (アロマテラピスト)
 料金：2,000円 [定員15名・要予約]

◆ハーブクラフト教室

園内のさまざまなハーブを使って、スティックやリースを作ります。
 日時：フェア開催期間の土日
 [受付]AM10:00～11:30 PM1:30～3:00
 会場：ハーブガーデン内
 料金：材料代実費(500円～1,000円)
 [予約不要]

◆ボタニカルアート体験

水彩画で色とりどりのハーブや草花を描いてみませんか。
 日時：フェア開催期間の土日
 [受付]AM10:00～11:30 PM1:30～3:00
 会場：ハーブガーデン内
 料金：300円 [予約不要]

… INFORMATION …

★商工会女性部によるオープンカフェ

『Cafe de Vateur』
 フェア開催期間の土日にオープン！
 ハーブティーやハーブを使ったオリジナルドリンク・デザートをお楽しみいただけます。

★置賜公園産ハーブ苗販売

フェア開催期間の土日にオープン！
 香り高いラベンダーや、花苗なども各種取り揃えています。

★『ライブスペースJam』

濃厚ジェノベーゼの特製ハーブランチや本格石窯焼きピザが召し上がれます。
 日時：フェア開催期間 AM10:00～PM3:00
 (6月25日(土)を除く)
 期間限定メニュー：特製ハーブランチ 700円
 石窯焼きピザ 700円
 まっすぐ屋さんの米粉シフォンケーキ 300円

お問い合わせ・予約が必要なプログラムのお申し込みは

川西町観光協会 ☎42-2112
 ☎090-3360-1688

<http://dahlia-garden.jp>



▲6月1日、原田町長から地域おこし協力隊の委嘱状を交付される塗さん。

人口減少や高齢化等の進行が著しい地方において、地域外の人材を活用し、その定住・定着を図ることで、意欲ある都市住民のニーズに応えながら、地域力の維持・強化を図っていくことを目的とする取り組みが「地域おこし協力隊」です。このたび町は、埼玉県川口市出身の塗さんを地域おこし協力隊員として委嘱し、「きらりよしじまネットワーク」を拠点に活動を始めました。着任にあたり塗さんに応募動機等について伺いました。

町の話

TOWN TOPICS



塗 貴旭さん

ぬり たかあき

●1983年6月生まれ
 埼玉県川口市出身
 現在は吉島地区洲島在住

「地域おこし協力隊に応募したきっかけは？」
 今までずっと東京圏で生活してきて、視野を広げるために、違う土地で生活してみたいと思いました。そこにちょうど川西町で「地域おこし協力隊」の募集があったので、応募しました。

「こちらに来て感じたことは？」
 自然に囲まれていて良いところだと思いました。他にもまだまだ見つけていないだけで良いところがたくさんあると思うので、いろいろなことに挑戦し、良さをどんどん発見していきたいと思っています。

「趣味は？」
 機械などを自分で修理

「しったりするのが好きです。車も車検を通す程度であれば自分でできます。ギターを自分で作ったりもします。もともと機械の修理が好きだったので、自分ができるかどうか分からないことに挑戦するのが好きなのもかもしれません。」

「目標は？」
 どのくらいこちらで活動することになるかは分かりませんが、最終的に川西町の方に、「来てもらって良かった」と思ってもらえるように、活動していきたいと思っています。外からの視点で、少しでも地域の方のプラスになるような情報を提供できればと思っています。

団体紹介 川西町昔ばなしの会

会員を募集しています

昨年8月、山形ふるさと塾推進協議会会長である吉村美栄子知事から川西町昔ばなしの会に山形ふるさと塾活動賛同証が送られました。これは、地域文化の伝承に熱心に取り組み、山形の将来を担う子どもたちの「ふるさと山形」に対する理解と愛着を育ててきた団体に送られるものです。

同会では一緒に活動する会員を募集しています。



○活動日
毎月第1土曜日 午前10時～正午

○活動目的
地域に伝わる昔ばなしやわらべ歌を伝えていくため活動しています。

○活動内容
月1回会員が集まり発表会をしたり、公演依頼があるときは出張訪問をし、読み聞かせをしています。
※興味のある方は、下記までお問い合わせください。

●川西町昔ばなしの会会長 齋藤昭男
☎42-6860

お知らせ きれいな川で住みよいふるさと運動

○日時
7月3日(日) 午前5時30分～6時30分
※日時については、各地区自治会の都合により変更になる場合があります。

○場所
各地区自治会で周知

○対象
1世帯1人を目標

○作業内容
河川、周辺道路での空き缶やごみの収集、除草、草花の栽培等

●町地域整備課 建設管理グループ ☎42-6647

お知らせ 置賜社会教育振興会・置賜地区青少年育成連絡協議会 合同研修会

講演「熱血教師 子どもたちと共に生きる」

○講師
学校法人白根改善学校中・高等部教諭
大垣俊輔氏
講師は、自らの経験を踏まえ、全寮制の学校で様々な問題やハンディキャップを抱えた生徒と日々全力で向き合っている先生です。
子どもとのより良いコミュニケーションを図るヒントがきっと見つかります。

○日時
6月25日(土)
午後2時30分～4時10分

○場所
中央公民館大ホール

○参加料
無料



●町まちづくり課 生涯学習グループ ☎42-6668

お知らせ 放送大学面接授業「井上ひさしの江戸と東北」

放送大学では、面接授業の一部の授業について共修生を募集しています。

下記の通り面接授業を行いますので、興味のある方は、ぜひお問い合わせください。

○面接授業テーマ
「井上ひさしの江戸と東北」

○講師
山形大学基盤教育院教授 山本陽史 氏

○日時
7月2日(土)、3日(日)
午前10時～午後5時15分(昼休憩あり)
※3日の午前中は、遅筆堂文庫内(フレンドリープラザ内)を見学しますので、10時までにフレンドリープラザロビーに集合してください。

○場所
中央公民館視聴覚室

○受講料
5,500円
※共修生には単位は付与されませんので、ご注意ください。

●放送大学山形学習センター
☎023-646-8836

お知らせ 東沢まるごと感謝市



○日時
6月19日(日) 午前10時～午後1時

○場所
東沢活性化センター

○内容
・オープニングセレモニー(ダリヤ太鼓、よさこいなど) 午前10時～10時55分
・山菜、加工品の販売
・味噌漬け、粕漬けの販売
・地元産特別栽培コシヒカリの販売
・紅大豆商品の販売 など

●東沢地区交流センター ☎48-2079

お知らせ 川西町消防演習

○日時
6月19日(日) 午前8時45分～11時45分

○内容(場所)
火災防ぎょ訓練(上小松美女木地内)
分列行進(上小松美女木地内)
式典(小松小学校グラウンド)
※雨天時、式典は小松小学校体育館に変更になります。

●町消防本部 ☎42-3700

お知らせ 甲種防火管理講習会

○期日
7月28日(木)～29日(金)

○場所
置賜生涯学習プラザ(長井市)

○受付
7月8日(金)～20日(水)
※申込用紙は町消防本部に置いています。詳しくは下記までお問い合わせください。

●町消防本部 ☎42-3700

お知らせ ひょうたん島スタンプラリー当選者

5月5日に開催しましたひょうたん島スタンプラリーにおける各チェックポイントのクイズ正解者の中から、当選された方をお知らせします。

なお、プレゼントは各店舗での引き渡しになりますので、お早めに受け取りください。

○プレゼント内容
佐藤スタジオ アルバム 6名
酢屋吉正 寒仕込み味噌 5名
羽根田酒店 大吟醸虎髭 2名
肉の斎藤 米沢牛おにぎり牛腸 3名

〈佐藤スタジオ〉
勝見悠生さん(時田)、菅井天花さん(西大塚)
加藤慎梧さん(上小松) 遠藤紀子さん(上小松)
小見佳奈穂さん(上小松)、小川真奈さん(中小松)

〈酢屋吉正〉
生井将暖さん(西大塚)、村田舞子さん(上小松)
新野秀美さん(上小松)、柄沢美智代さん(中小松)
小川隼汰さん(中小松)、

〈羽根田酒店〉
石田令子さん(下小松)、嶋貫真美さん(上小松)
〈肉の斎藤〉
江口愛奈さん(小松)、小関美香さん(南陽市長岡)
鈴木大樹さん(飯豊町椿)

●町産業振興課 商工観光グループ ☎42-6645

お知らせ 町・県民税「特別徴収制度」

平成23年10月支給分の年金から町・県民税の「特別徴収制度」が導入されます

年金から町・県民税が天引きされる「特別徴収制度」が導入され、平成23年10月支給分の年金から天引きが開始されます。

○対象者
・公的年金に住民税が課税される方
・平成23年4月1日で65歳以上の方
・介護保険料が年金から天引きされている方
※ただし、公的年金の年額が18万円未満の方や特別徴収税額が年金額を超える方は対象となりません。

○徴収する税額
公的年金に係る町・県民税の所得割額と均等割額です。なお、給与所得など年金以外の所得の分の町・県民税は、従来どおり納付書や口座振替での納付となります。

●町税務収納課 町税グループ ☎42-6622

お知らせ 中小企業各種助成事業

昨年度に引き続き、緊急的な中小企業支援対策として次の助成制度があります。

川西町中小企業制度資金利子補給事業

○内容

本町の中小企業の方々が、平成23年度内に公的機関及び金融機関から借り入れた運転・設備資金等の年間支払利子の20%を助成します。(上限10万円)

○助成要件

- (1)信用保証協会の保証対象事業業種に該当すること
- (2)町税を完納していること
- (3)町内に本店を有する法人又は本町に住所を有する個人事業主
- (4)申請時において事業を1年以上継続している法人等

川西町中小企業雇用維持対策支援事業

○内容

平成23年度内に、国の中小企業緊急雇用安定助成金制度(一時帰休)による助成を受けた事業者に対して、国の支給決定通知書に記載されている支給金額の10%(上限50万円)を一事業者2回まで助成します。

○助成要件

- (1)町税を完納していること
- (2)本町に在住する者又は町内に主たる事業所等を有する者
- (3)平成23年4月1日から平成24年3月31日までの間に「助成金制度」による支給決定通知を受けた者

☎町産業振興課 商工観光グループ ☎42-6645

お知らせ 堆肥の購入及び散布の経費の一部助成

堆肥等の有機質資源の利活用による土づくりを推進し、地力向上による農産物の生産を図るため、堆肥の施用(散布)を行う方に、堆肥の購入及び散布経費の一部を助成します。

○事業対象者

県知事が認定するエコファーマーの認定を受けた農業者等であること。

○助成内容

1. 堆肥の購入助成

肥料取締法に基づく成分分析表示がある堆肥(堆肥センター等)の購入経費の一部助成を予算の範囲内で行います。

町内産堆肥購入の場合

1t当たり1,000円を助成

町外産堆肥購入の場合

1t当たり 500円を助成

2. 堆肥の散布助成

堆肥散布組織等に委託し散布を行った場合の散布料の一部助成を予算の範囲内で行います。

10a当たり1,000円を助成

○申請方法

産業振興課農業グループ生産振興担当へ所定の申請書を提出ください。

○申請時期・期限

申請時期は年2回(前期・後期)となります。

前期(春散布)

〈対象期間〉平成23年4月1日～7月末日

〈申請期限〉平成23年8月末日

後期(秋散布)

〈対象期間〉平成23年8月1日～12月末日

〈申請期限〉平成24年1月末日

○助成金の交付

申請書提出後、審査を行い予算の範囲内で交付決定します。

※なお、詳しい内容については、下記担当までお問い合わせください。

☎町産業振興課 農業グループ ☎42-6641

お知らせ 東日本大震災へのご支援

東日本大震災へのご支援ありがとうございました
(5月10日以降分及び先月紹介が漏れた方)

【義援金】

奈良県川西町、三菱鉛筆精工(株)菱和会

【食糧、物資等の援助】

川西町女性団体連絡協議会(川西町婦人会、交通安全母の会、JA女性部、商工会女性部、消費生活研究会、食生活改善推進協議会、更生保護女性会)、長澤十左衛門、中前勝

※また先月ご紹介したご芳名に誤りがありましたので、お詫びして訂正いたします。

(誤) 斉藤茂則→(正) 佐藤茂則

(誤) 山路洋輝→(正) 山路大輝

お知らせ 国民年金保険料の申請免除・納付猶予制度

経済的な理由から保険料を納めるのが困難な方は
申請免除・納付猶予制度をご利用ください

(平成23年度分受付:平成23年7月から)

申請免除には、前年の所得に応じて、**全額免除と一部免除(4分の3・半額・4分の1)**があります。一部免除の場合は、後日、日本年金機構より送付される納付書で、減額された保険料を納める必要があります。

審査の対象となる人は、本人・配偶者・世帯主です。前年所得や扶養人数等によって日本年金機構で審査を行い、本人に結果(承認・却下)を郵送します。

また、30歳未満の人は、本人と配偶者の前年所得や扶養人数等で審査を行う若年者納付猶予を申請できます。

免除・猶予が認められた期間の基礎年金は減額されますが、納期限から10年以内に納めること(追納)で満額に近づけることができます。

○手続きに必要なもの

- ①年金手帳
- ②印鑑(認印)
- ③失業が理由のときは、離職票、雇用保険受給資格者票等写し
- ④前年所得を証明するもの

※平成23年1月1日現在で本町に住民登録があり、住民税の申告をしていれば前年所得を証明するものは必要ありません。町外に住民登録していた人は、その市町村から、免除・納付猶予に使用できる課税証明書等を取得し、提出する必要があります。平成22年中に収入がなかった人でも、必ず申告が必要です。申告していないと、申請は受付できません。

○継続申請について

平成22年度の全額免除・若年者納付猶予申請時に「継続申請」を希望した人で、年金事務所から送付された承認通知書に「継続審査申出受付済」と印字があれば、平成23年度の申請は原則必要がありません。

詳しくは、下記までお問い合わせください。

☎米沢年金事務所 ☎22-4220

☎町住民生活課 戸籍住民チーム ☎42-6615

〈東日本大震災で被災された方へ〉

今回の東日本大震災において被災された国民年金被保険者、年金受給者、事業主の方に対し、保険料の免除、現況届の提出期限の延長等の対応が取られています。

免除、年金の手続き等に関するご相談は「被災者専用フリーダイヤル」をご利用ください。

○開設期間

9月30日まで

○受付時間

月曜日～金曜日(祝日除く)

午前9時～午後5時

☎日本年金機構「被災者専用フリーダイヤル」

☎0120-707-118(通話無料)

お知らせ 重度心身障がい(児)者医療・ひとり親家庭等医療

7月1日より重度心身障がい(児)者医療証
ひとり親家庭等医療証が更新になります

重度心身障がい(児)者医療証、ひとり親家庭等医療証が更新になります。医療証の交付対象の方には、**6月下旬頃に手続きの案内を送付します。**通知がない場合でも、対象になると思われる方はお問い合わせください。

名称	重度心身障がい(児)者医療	ひとり親家庭等医療
対象者	・身体障害者手帳1、2級所持者 ・療育手帳A所持者 ・精神障害者保健福祉手帳1級所持者 ・公的年金の障害年金1級受給権者 ・特別児童扶養手当1級所持者	・配偶者がなく、就労により18歳以下の児童を扶養している方 ・上記の方に扶養されている18歳以下の児童 ・両親のいない18歳以下の児童
所得制限	市町村民税所得割23万5千円未満の方が該当	所得税非課税の方が該当

※生活保護の適用を受けている方は対象から除かれます。

☎町健康福祉課 医療給付グループ ☎42-6640

お知らせ 漏水の確認方法

水道の漏水にご注意ください

町では、東置賜シルバー人材センターに委託して毎月水道メーターの検針を行っています。(積雪期間を除く) 検針後に「使用水量等のお知らせ」をお渡ししていますので、必ずご確認ください。

もしも「使用水量が多い」と感じたら、漏水している可能性もあります。漏水していないか、自分で調べてみましょう。

○確認方法

- ①家の中や屋外に設置してある水道の蛇口を全部閉め、水が流れない状態にしてください。(水洗トイレや風呂の水も止まっていることを確認します。)

- ②水道メーターの文字盤にあるパイロット(銀色の円盤)をしばらくの間見続けます。パイロットが止まったままの状態であれば漏水ではありません。



※①②の方法により確認をし、もしパイロットが回っていれば漏水しています。その場合は以下により至急対応してください。

- (1)メーターボックスの中にある止水バルブ(写真と形状が異なる場合があります)を完全に閉めて水が流れないようにし、パイロットが止まったことを確認します。



- (2)最寄りの川西町指定給水装置工事業者に連絡し、修理を依頼してください。

修理を依頼される際は次の点にご注意ください

- ①お知り合いの水道工事店があるときは、「川西町指定事業者」であることを確認してください。
- ②修理を依頼するときは、工事の内容や費用について十分な説明を受けてください。
- ③賃貸住宅や借家にお住まいの場合は、大家さんや貸主の方にご相談ください。

※漏水であっても水道(下水道)料金はお支払いいただくことになります。その場合、漏水の状況によっては、申請により水道(下水道)料金の一部軽減を受けられる場合がありますので、下記までご相談ください。事業者の方に漏水の状況及び修理の状況を撮影していただき、申請の際にその写真を添付していただくことをおすすめします。

☎町地域整備課 上水道グループ ☎42-6653

お知らせ 山形方式節電

節電にご協力をお願いします

3月11日に発生した東日本大震災の影響により、私たちの電気の大半を供給している東北電力(株)も、太平洋側の火力発電所等を中心に甚大な被害が発生しています。そのため、電気の供給力が大きく低下しており、今後夏場の電力需要の増加に伴い、日中の電気の供給が不足する恐れがあります。

こうした状況を回避するため、節電やピークシフト(電気を多く使用する時間帯の電力使用を別の時間帯にずらすこと)にご協力ください。

～ご家庭でできる節電の事例～

- ①エアコンは室内温度が28度になるように設定する。
- ②冷蔵庫内に食品を詰め込みすぎないようにする。
- ③使用しない電化製品はコンセントを抜いておく。
- ④よしずやグリーンカーテン(朝顔、へちま、などのつる植物を植えカーテンを作ること)などで、直射日光が直接室内に入らないようにする。
- ⑤電球交換の際は、LED電球にするなど、省エネ性能の高いものに交換する。
- ⑥洗濯機、洗濯乾燥機、自動食器洗浄機、炊飯器などはできるだけ夜8時～朝9時ごろまでの間に使用する。(タイマーを利用すると便利です)

☎町住民生活課 環境衛生グループ ☎42-6618

お知らせ エコスタイルキャンペーン

エコスタイルキャンペーンにご協力ください

町役場では、6月1日から9月30日までの間「かわにし夏のエコスタイルキャンペーン」を実施します。主な取り組みは下記のとおりです。

ご理解とご協力をよろしくお願いします。

○取組内容

- ①庁舎内の冷房を28℃に設定します。
- ②クールビズを実施します。
- ③省エネルギーの取り組みを徹底します。(今年は「緑のカーテン」を役場庁舎に設置し、更なる省エネに努めます。)



☎町総務課 行政管理グループ ☎42-6610

お知らせ 固定資産税

家屋の新築、増改築、取り壊しがありましたらご連絡ください

固定資産税は、家屋の新築、増改築、取壊しなどがあつた場合、税額が変わります。今年中に予定がある方や、既に終了した方は、下記までご連絡ください。後日担当職員が現地に伺い家屋評価調査を行います。

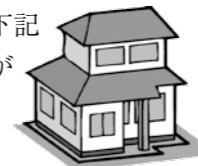

☎町税務収納課 町税グループ ☎42-6624

お知らせ 計量器定期検査

はかりの定期検査にご協力ください

取引・証明(営業用)に使用する「はかり」は、計量法により2年に1回の定期検査が義務付けられています。本年度が検査年となっており、本町では下記日程にて実施しますので、対象者は必ず受検してください。

○検査日時

6月27日(月)、28日(火)
午前10時30分～午後3時

○検査場所

町民総合体育館玄関前

※この検査を受けないと取引・証明(営業用)に使用できなくなります。

☎(社)山形県計量協会 ☎023-644-9811

☎町産業振興課 商工観光グループ ☎42-6610

お知らせ 地震対策訪問アドバイス

高齢者世帯へ地震対策訪問アドバイスを行います

県では平成21年度から3年間、高齢者のみの世帯の住宅を訪問し、大規模地震から人命を守るための住み方や少ない経費で行う部分補強など効果的な地震対策のアドバイスを行っています。

「古い家だから」「経済的余裕がないから」とあきらめないで一度アドバイスを受けてみませんか?

○対象世帯

昭和56年以前に建築された住宅で、世帯員が65歳以上の方のみの世帯

☎置賜総合支庁 建設部建築課 ☎26-6090

☎町地域整備課 建設管理グループ ☎42-6647

お知らせ 生きがい交流館貸出再開

生きがい交流館の貸出を再開します

生きがい交流館について、通常の貸出を中止していましたが、6月1日から貸出を再開しました。

生きがい交流館は介護予防拠点施設です。町民の方も、高齢者のレクリエーション、高齢者の趣味、教養の増進を目的とする事業等でお使いいただけます。

利用申請は町健康福祉課で受付けています。使用料、暖房料がかかる場合がありますので、詳しくは下記までお問い合わせください。

☎町健康福祉課 福祉グループ ☎42-6635

お知らせ 子ども手当現況届

毎年6月は子ども手当現況届の提出月ですが、**今年度は現況届の提出は不要**です。ただし10月に届出・申請などが必要となる場合があります。

○子ども手当の支給

6月支給：平成23年2月～5月の4カ月分
10月支給：平成23年6月～9月の4カ月分
※10月以降の手当は、制度が決まり次第お知らせいたします。なお、出生、転入、転出などの場合は手続きが必要です。15日以内に手続きをお願いします。また、公務員の方は職場で手続きをお願いします。

☎町健康福祉課 福祉グループ ☎42-6635

募集 国際芸能フェスティバル

ホームステイ家庭を募集します

山形大学等に学ぶ外国人留学生約20人を招き、川西町で「国際芸能フェスティバル」を開催します。開催に際し、留学生を1泊泊めていただける家庭を募集しています。会話は日本語で大丈夫です。詳しくは下記までお問い合わせください。

○期日

7月30日(土) 1泊
国際芸能フェスティバル
7月31日(日) 午後2時開演

○会場

農村環境改善センター

☎国際芸能フェスティバル実行委員会委員長
リチャード・チン・キムファ ☎080-5559-1633

- 送迎
希望者には、自宅から会場までの送迎をします。
- 申込方法
電話でお申し込みください。

☎町健康福祉課 健康グループ ☎42-6640

募集 介護予防事業「まどかすこやか塾」

介護予防教室「まどかすこやか塾」参加者を募集します

- 対象者
65歳以上で、外出の機会が少なく家に閉じこもりがちで、健康づくりに関心のある方
- 期日・内容

回	期日	内容	申込締切
1	7月22日(金)	「癒しのヨガ」 講師 高橋俊誠 氏	7月12日(火)
2	9月14日(水)	「ながらトレーニング」 講師 笹原良一 氏	9月5日(月)
3	11月9日(水)	「リラクゼーション～ 音楽や呼吸、色を使って心安らぐ体験を～」 講師 内藤いくこ 氏	10月31日(月)
4	1月20日(金)	「お口の健康を保ちま しょう」講師 歯科衛 生士 色摩和子 氏	1月10日(火)

※各回ごとに申し込みが必要です。
※日程・内容等が変更になる場合があります。

- 時間
午前10時～午後2時30分
- 場所
浴浴センターまどか
- 参加料
1回 1,000円(昼食代含む。)
- ※運動しやすい服装で、タオルをお持ちください。
- 定員
各回 30名
- ※申し込み多数の場合、以前参加された方の参加を見送らせていただく場合があります。申し込み後、参加決定の通知を郵送します。
- 送迎
希望者には、自宅からまどか間の送迎をします。
- 申込方法
電話でお申し込みください。

☎町健康福祉課 健康グループ ☎42-6640

募集 川西町文化財保護協会

会員を募集しています

- 主な事業
文化財の保護・啓蒙活動、古文書解読講座、史跡めぐり、研修旅行、会報の発行
- 年間会費
1,000円

☎川西町文化財保護協会会長 伊藤信雄
☎42-4621

募集 介護予防事業「認知症予防教室」

体と頭をほどよく良く使い認知症を予防しましょう

- 対象者
65歳以上で認知症予防に関心のある方
- 期日・内容

回	期日	内容	定員	申込締切
1	8月3日(水)	講演会「認知症(ボケ)は防げる、治せる」講師 高槻絹子 先生(エイジングライフ研究所)	-	7月25日(月)
2	10月5日(水)	「ラフタヨガで心と体の健康づくり」講師 富樫雄子 氏	40名	9月26日(月)
3	12月9日(金)	「認知症予防のとりくみ」「脳のイキイキ度テスト」講師(有なごみ部屋 看護師・認知症ケア専門士 三浦千賀氏ほか)	40名	11月30日(水)

※各回ごとに申し込みが必要です。
※日程・内容等が変更になる場合があります。

- 時間
1、3回目：午前9時30分～11時30分
2回目：午後1時30分～3時30分
- 場所
1回目、3回目 農村環境改善センター
2回目 町民総合体育館
- 参加料
無料

川西町子育て支援センター

子育てでだより

この瞬間を大切に

子育てをしていて良かったな、うれしいなと思うのはどんな時ですか？一緒に遊んでいるとき。笑っている顔を見たとき。どれももうんと頷くものばかりですが、子どもの「初めて」に立ち会えたときも何とも言えない幸福感に包まれる瞬間です。初めて声に反応して笑ってくれたとき。寝返りが出来たとき。歩いたとき。どんなに毎日が大変だと感じていても、その一瞬で苦労が吹っ飛んでいく気がします。

子育て支援センターに遊びに来てくれるお子さん達は、今がまさにいい瞬間を大切にしてください。

木々の緑も濃くなって爽やかな季節です。どうぞ気軽に子育て支援センターに遊びに来て、お子さんのいろんな「初めて話」を聞かせてください。



6・7月のルンルン子育て広場日程

- 6月28日(火) 子育て支援センター
【みんなであそぼうリトミック(身長・体重測定)】
子育て支援センター
- 7月6日(水) 子育て支援センター
【星に願いを！七夕ミニコンサート】
中郡地区交流センターみずほ
- 7月15日(金) 子育てサークル「なかよし」におじゃまします

☎子育て支援センター(吉島幼稚園内) ☎44-2822

町長室から

町長 原田 俊二



震災から三カ月、私たちにできること

緑の映える季節となり、美しい田園風景に心地よい風が吹き渡り、牡丹、アヤメ、ヒメサユリと野にも山にも花々が咲き自然を満喫できる良い季節です。下小松古墳群、内山沢と楽しく散策できますのでお楽しみください。

震災から三カ月、アツと言う間に時間は過ぎ去りましたが、先の見えない状況が続いています。特に放射能問題が収束せず、見えない恐怖に不安が広がっています。町も放射線測定器を導入し、監視していきます。県は影響を心配する声が多いことから、「放射線と健康」の講演会を催します。6月29日置賜総合文化センター、7月5日夕スパークホテル、どちらも夕方6時から、山田医学部の根本建二教授(放射線腫瘍学)のお話です。誰でも聴講できます。

さて今年3日、中郡小学校の児童の皆さんから岩手県大槌町吉里吉里小学校の皆さんへ届けてくださいと、義援

金と1年生から6年生まで全員のメッセージを預かりました。中郡小学校では大震災を経験し、「自分達ができることはなんだろう」と一生懸命考え、少しでも役に立ちたいとの思いから「アルミ缶回収や、お小遣いを出し合い義援金を集めよう」と話し合い、井上ひさし先生とご縁がある大槌町に送ることを決めたそうです。

井上先生は学生時代の一時期、釜石市で過ごされていますが、その時国立療養所に勤務し、隣町の大槌町を回り医療費の徴収員として働きました。大槌には人形劇ひよっこりひよたん島にそっくりの島が港の側に浮かんでいます。また小説「吉里吉里人」の最後に出てくるのは大槌吉里吉里の人です。井上先生にとって大槌は、生まれ育った川西町と同様に大事な町でした。

豊かな海の恵みを得、江戸時代から三陸の漁業基地として栄えてきた大槌町も大津波が情け容赦なく襲い、死者、行方不明者数が町民の一割を超える大惨事に見舞われました。私は井上先生が取り持つ縁の地として、四月にお見舞いと支援を申し出てきました。

大槌町から支援要請があり、職員3名を2カ月間派遣することとし、6日に出発しました。困難な業務になりましたが、一日も早い復興を果たすため頑張ってきてほしいと思っています。中郡小から託された温かい思いやりもしっかり届けました。

こんにちは

いつまでも健やかに住み慣れた地域で生活していけるように、地域包括支援センターを積極的にご活用ください。

地域包括支援センターだより③

町健康福祉課 介護支援グループ内
地域包括支援センター ☎46-5511

介護予防サポーター養成講座受講生を募集します

高齢者の介護予防・運動による健康づくりの支援や、地域で運動の輪を広げる活動をしてみたいという人を募集します。家族の健康づくりに役立てたいという人も歓迎します。(定員20名)



○内容

期日	時間	場所	内容
1 7月1日(金)	午前9時30分～ 11時30分	生きがい交流館、 農村環境改善センターなど	講演「ボケない暮らし方」
2 7月15日(金)			高齢期の食事(講話と調理実習)
3 7月29日(金)			・レクリエーションで脳と体をいきいきと ・ヨガで縮んだ筋肉をのばそう
4 8月12日(金)			・ほうれい線を予防しよう ・救急蘇生法とAEDの使い方
5 8月26日(金)			・坐禅体験 ・講話「死をどう迎えるか」

※6月24日(金)まで電話でお申し込みください。定員になり次第締め切らせていただきます。

問い合わせ・申込先：地域包括支援センター担当 淀、岡崎 ☎46-5511

お気軽に相談ください

介護・福祉・医療に関することなど、どこに相談したらよいかわからない場合、まずは地域包括支援センターにご相談ください。

例えばこんな悩み・・・

- 近所の一人暮らしの高齢者が最近閉じこもりで心配だなあ
- 認知症が出てきて、どこに相談したらよいかわからない
- 高齢者が利用できる福祉サービスを教えてほしい
- 生活の中で、困っていることや心配なことなど



高齢者が安心して生活を続けられるようにするためには、介護保険サービスだけでなく、地域の様々な資源を活用した支援が必要になります。地域のネットワークを活かして、制度の垣根をこえて横断的・多面的に支援をします。

健康カレンダー

町健康福祉課 健康グループ
☎42-6640

母子健康手帳交付

〈期 日〉 7月11日(月)、25日(月)
〈受付時間〉 9:00～13:00
〈場 所〉 川西町役場 健康福祉課
〈持 物〉 妊娠届出書

パパママ教室

〈期 日〉 7月14日(木)
〈受付時間〉 8:50～9:00
〈場 所〉 生きがい交流館
〈対 象 者〉 初妊婦とその夫
〈申込方法〉 7月7日(木)まで電話で申し込み
〈持 物〉 母子健康手帳

9・10か月児健康教室

〈期 日〉 7月8日(金)
〈受付時間〉 13:00～13:15
〈場 所〉 生きがい交流館
〈対 象 者〉 平成22年9月～10月生まれの幼児
〈持 物〉 母子健康手帳、タオル、おむつ
※日中保育されている方も付き添ってください。

1歳6か月児健康診査

〈期 日〉 7月6日(水)
〈受付時間〉 13:00～13:15
〈場 所〉 生きがい交流館
〈対 象 者〉 平成21年12月～平成22年1月
生まれの幼児
〈持 物〉 母子健康手帳、タオル、おむつ、問診票、
歯ブラシ

※フッ素を希望者に塗布します(負担金600円)。

ぴかぴか歯っぴい教室

〈期 日〉 7月7日(木)
〈場 所〉 生きがい交流館
〈対 象 者〉 ①平成21年7月生まれの幼児
【受付時間】 9:20～9:30
②平成20年7月、平成21年1月、
平成22年5月生まれの幼児ほか
【受付時間】 9:30～10:00
〈持 物〉 母子健康手帳、タオル、歯ブラシ
※フッ素を希望者に塗布します(負担金600円)。
※2歳のお子さんは、うがいや歯みがきの指導がありますので1時間程度かかります。

子宮がん検診・乳がん検診

〈期 日〉 7月1日(金)、22日(金)
〈受付時間〉 13:00～13:20
〈場 所〉 南陽検診センター
※詳細は個人通知書をご覧ください。

各種検診(呼吸器・特定健診等)

〈期 日〉 7月13日(水)、14日(木)
〈受付時間〉 7:30～9:00
〈場 所〉 玉庭地区交流センター四方山館
※詳細は個人通知書をご覧ください。
※特定健診を受ける方は、保険証が必要です。

はつらつ健康教室

〈期 日〉 7月20日(水)
〈受付時間〉 9:30～9:40
〈場 所〉 犬川地区交流センターえぐべ
〈対 象 者〉 健康診査を受けた75歳以上の方
〈内 容〉 健康診査の説明、整体・ツボ講座
※動きやすい服装でお越しください。

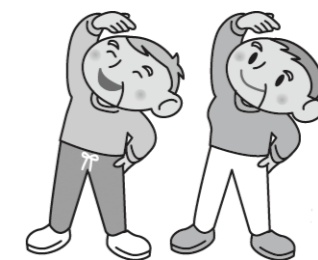

子育て支援(旧乳幼児)医療証を交付します

6月末で更新が必要な方は、**1歳児から6歳児までの誕生日が6月2日から7月1日生まれの方**です。(小学生の方は、今回更新分に限り医療証を郵送いたしますので、手続きの必要はありません。)
〈持 物〉 ①印鑑②お子さんの健康保険証③平成22年1月1日に本町に住所がない方は、扶養者の平成21年分の所得額と控除額のわかる書類
〈受 付〉 6月27日(月)～7月29日(金)
※8月以降に申請された場合、7月分の医療費は自己負担となる場合があります。
〈申請・問合せ先〉 町健康福祉課医療給付グループ
☎42-6640

フレンドリープラザ 情報掲示板
 チケット ☎ 46-3311 FAX 46-3313
 申込・問合せ先 E-mail: friendlyplaza@gmail.com
 各種公演の開場は30分前となります。

◆◆◆ プラザ映画劇場 ◆◆◆
■藤沢周平・原作『花のあと』 上映会
 7/23(土)
 【開演】①13:30 ②19:00
 【入場料】前売 一般・シニア1,000円
 高校生以下500円
 当日 一般1,300円
 シニア1,000円
 高校生以下800円
 【主催】川西町芸術文化協会
 海坂藩を題材にした短編小説作品集「海坂藩大全」の映画化第二弾、2010年公開の藤沢周平珠玉の名作。女剣士・北川景子の静と動の演技、四季の描写の美しさは必見です！

前売券の販売
 各地区交流センター、浴浴センターまどか、アンテナショップ だり庵、パリドールサノ、羽前小松駅、ライブスペース Jam、マルシメ書店、やわた蔵、大沼米沢店、フレンドリープラザ
 昨年6月、60億キロの宇宙の旅の末帰還した「小惑星探査機はやぶさ」。7年間の冒険の旅を描いた感動のドキュメンタリー話題作！ご家族でご覧ください。
 18:00 開場
 19:00 映画監督・上坂浩光氏講演 ～「はやぶさ」制作の現場から～
 20:00 映画上映 (21:15 終演予定)

◆◆◆ 良い席あります! ◆◆◆
■人形劇団プーク
 ～大人の入形シリーズ～ 『怪談 牡丹燈籠』
 7/2(土)
 【開演】13:00 (開場12:30)
 【入場料】一般3,000円 会員2,500円
 大学生以下1,300円
 全席指定・当日500円増し

原作：三遊亭円朝 潤色・演出：井上幸子
 舞台装置：朝倉撰 音楽：マリオネット
 (マンドリン&ポルトガルギター・デュオ)
 人形劇＝子ども向け？
 いいや大人の方にこそ観てほしい極上の人形芝居で、東北では唯一の公演！幻想的で美しくそして面白い幽霊物語。(1980年文化庁芸術大衆部門芸術大賞・受賞作品)

■『HAYABUSA - BACK TO THE EARTH - 帰還』 夏の野外上映会
 7/30(土)
 【運営協力金】500円 ※当日受付にて
 (震災による避難者、高校生以下はご招待)
 【会場】野外劇場 ※悪天候時はホール上映

募集 ★「アマチュア天体写真」ロビーに展示 ★「手づくり望遠鏡を作ろう」小学4～6年 20名

町立図書館・遅筆堂文庫

●7月の休館日
 開館時間(通常) 日 月 火 水 木 金 土
 火曜日～土曜日 10:00～20:00
 日曜日・祝日 10:00～18:00
 休館日

●7月のおはなし会
 7月9日(土) 10:30～11:00
 ★おはなしのへや おはなし会きらきらさんの紙芝居と読み聞かせ
今月のオススメ本コーナー
 ～夏の楽しみは読書と昼寝!～
 夏休みの読書と自由研究の本などを展示、紹介します

こどもの本
 『なんのいろーなつ summer』
 ビーゲン セン監修 永井郁子絵
 リブリオ出版刊
 色と色を組み合わせ、遊びながら季節を感じる事ができる絵本です。他にもシリーズで『はる』『あき』『ふゆ』があります。身近な色でも組み合わせるとどんなものになるのか、親子で楽しみながら読んでみてください。

おとなの本
 『すごい検定258』
 中村一樹監修 テクスト刊
 新しい趣味を見つけるため、教養を深めるため、仕事の幅を広げるため、脳を鍛えるため・・・など、資格・検定にチャレンジすれば、少しだけ人生が変わるかもしれませんね。

くらしの情報掲示板

お知らせ
 被災者の国税に関する相談について
 震災特例法が施行され、東日本大震災で被害を受けた方は、国税について軽減や免除、繰戻し還付を受けることができます。

▼担当：経営指導員2名
 川西町商工会 担当 金子
 ☎ 46-2020
エアコン対策一斉運動
 節電のため、左記の時間帯において、エアコンの使用を控えてくださるようご協力をお願いします。
 または、エアコンの設定温度を28度にして使用してください。

経営何でも相談会
 商工会では、東日本大震災により、経済活動に大きな支障をきたしている中小・小規模企業者を対象に、経営何でも相談会(金融・経営・労働等)を開催します。お気軽にご相談下さい。新規開業・創業相談も同時開催します。

▼日時：7月7日(木)
 午後1時～3時
 ※健康面において負担とならないよう、できる範囲でご協力ください。
 山形県生活環境部地球温暖化対策課
 ☎ 023-630-2335

▼相談日：6月～11月までの毎月第3日曜日(6カ月間)
 午前10時～午後3時
 ▼場所：川西町商工会館・第一相談室

建設組合住宅デパート 包丁研ぎ奉仕活動
 ▼日時：6月19日(日)
 午後1時～4時
 ▼場所：小松地区
 建築曾根原、菅野建築、

亥ノ子屋商店前、銅屋
 【小松地区以外】
 各地区交流センター
 ▼内容：包丁研ぎ、住宅相談、老人世帯の奉仕作業
 川西町建設組合
 ☎ 42-2928

おきたま若者交流塾
 地域在住の若者を対象とした人材育成塾を開催します。
 ▼開講期間：平成23年6月22日～平成24年1月まで(全23回の講座)
 ▼初回講座日時：6月22日(水) 午後7時～8時40分
 ▼場所：旧川西第二中学校1階教室
 ▼対象：置賜管内在住の18歳から概ね35歳までの男女
 ▼目的：地域の青年リーダーに必要な人間性向上とスキルアップ、交流機会創出
 ▼参加費：無料
 ▼定員：40名程度
 ※詳細は左記まで電話でお問い合わせください。
 おきたまネットワークサポートセンター ☎ 44-2840

募集
 ▼受付期間：7月15日(金)～27日(水)
 川西町消防学校
 ☎ 0235-66-2022
 県防災学習館
 ☎ 0235-66-4626

消防学校1日防災体験
 消防学校と防災学習館の施設を県民の皆さんに開放します。消防ポンプ車の乗車体験や放水体験、地震体験など楽しみなが様々な防災体験にチャレンジしてみませんか。
 ▼日時：7月31日(日)
 午前10時～午後3時
 ▼場所：県消防学校
 ▼対象：小学生とその保護者
 ▼参加費：500円 (昼食代等を含む)

菜の花座24回公演
 ▼日時：7月17日(日)
 昼の部 午後1時開演
 夜の部 午後6時開演
 ▼場所：フレンドリープラザ
 ▼料金：大人1,000円
 高校生500円
 劇団菜の花 ☎ 42-2215

入国警備官採用試験情報
 ▼第1次試験日：9月25日(日)
 ▼受験資格：昭和63年4月2日～平成6年4月1日生まれの方
 ▼受付期間：7月12日(火)～21日(水)
 山形地方裁判所事務局総務課人事第一係
 ☎ 023-623-9511

防衛省・自衛官採用説明会
 ▼日時：7月9日(土)

募集
 ▼受付期間：7月12日(火)～21日(水)
 山形地方裁判所事務局総務課人事第一係
 ☎ 023-623-9511

募集
 ▼受付期間：7月12日(火)～21日(水)
 山形地方裁判所事務局総務課人事第一係
 ☎ 023-623-9511

戸籍のまど

…5月分届出…

お誕生 14人

出生子	性別	保護者	地区
菅井 悠花	女	厚太郎・晃子	西大塚
高根 一颯	男	俊一・順子	時田
多勢 理央	男	晃・弥生	下奥田
二井 俊憲	男	良憲・葉	時田
井上 蓮	男	清人・裕美	高山
酒井 悠羽	男	和広・僚子	大舟
小松 大斗	男	久男・栄子	西大塚
清野 茉唯	女	岳彦・未来恵	上小松
菅野 杏莉	女	寿紀・友紀	時田
菅井 日彩	女	純・恵	西大塚
奥村美紀穂	女	智紀・多美恵	黒川
阿部 桃佳	女	昇・麻里子	西大塚
高橋 萌紗	女	満穂・幸子	上小松
渡邊 凜子	女	友樹・亜希	中小松

ご結婚 2組

新郎	新婦	地区
廣野 高則	廣野 海美	上小松
平田 和也	岩淵 裕美	西大塚

おくやみ 25人

死亡者	年齢	世帯主	地区
本田 春雄	81	学	尾長島
樋口 久幸	57	久幸	小松
佐藤 文子	75	文和	菫
武者 ぶか	84	元雄	玉庭
矢口 喜一	91	喜一	上小松
梅津 藤榮	89	藤榮	東大塚
加藤 昭一	84	昭一	大塚
島津みや子	84	みや子	小松
宇野井オエ	89	富雄	大塚
佐藤 幸一	77	幸一	上小松
寒河江 正	73	正	堀金
安部 悦子	78	悦子	大塚
金子 章司	62	章司	大舟
笹木 鶴次	78	利一	吉田
寒河江政子	83	正和	東大塚
近藤 琢次	96	利秋	玉庭
塚田 七郎	71	七郎	上小松
玉木 正一	81	正一	上小松
川崎 ヨシ	97	幸二	時田
那須 辰雄	82	辰雄	中小松
安部 りよ	89	りよ	西大塚
八島刃之助	85	刃之助	上小松
佐藤トヨエ	82	久一	高山
片桐 竹雄	85	竹雄	時田
齋藤てる子	84	てる子	上小松

「戸籍の窓」に掲載を希望しない方は、届出の際に窓口（町住民生活課）でお伝えください。
夜間火葬予約受付先：川西葬祭社
☎42-2749（午後5時～9時）

6月・7月 水道修理当番



☎080-6008-8330 修理当番直通電話
☎080-6008-5331

町水道工事業者では、水道の故障、漏水などの際、当番制で修理をお受けします。上記番号で直接当番につながります。

期 間	当番店（社）	電話番号
6月13日～19日	（株）藤倉設備	☎42-3366
	（株）長沢建設	☎42-2230
6月20日～26日	（株）藤島建設	☎42-3166
	（株）黒澤技建	☎42-6351
6月27日～7月3日	（株）殖産工務所	☎42-3500
	鹿間工務店	☎42-3036
7月4日～10日	（有）米野建設	☎42-2392
	齋藤設備	☎42-2480
7月11日～17日	（株）佐々木建設	☎42-4171
	サイトウ電気設備工業（株）	☎42-4111

7月 無料相談



内 容	日 時	場 所	予約・問合せ先
健康相談（保健師）	7月11日（月）・25日（月） 午後1時～4時	町健康福祉課	町健康福祉課 ☎42-6640
行政相談	7月20日（水） 午後1時30分～4時	健康福祉センター（旧町立病院2F）	町住民生活課 ☎42-6616
特設人権相談	7月6日（水） 午後1時30分～4時	健康福祉センター（旧町立病院2F）	町住民生活課 ☎42-6616
弁護士消費生活相談	7月13日（水） 午後2時～4時	健康福祉センター（旧町立病院2F）	町住民生活課 ☎42-6616
心配ごと相談	毎週水曜日 午後1時30分～4時	健康福祉センター（旧町立病院2F）	川西町社会福祉協議会 ☎46-3040
多重債務相談	毎週火曜日 午後6時～8時	山形さくらんぼの会事務所（山形市）	山形さくらんぼの会 ☎023-633-9353
無料法律相談	毎週月曜日 午前9時～午後5時	山形県高齢者総合相談センター	山形県高齢者総合相談センター ☎023-622-6511

6月の町税等

- 町・県民税（1期分）
- 上下水道使用料（5月分）

口座振替日 6月28日㊦
納付期限 6月30日㊦

川西町の人口

17,435人（+7）

男 8,542人（-2）
女 8,893人（+9）
世帯数 5,280世帯（+1）

※5月末日現在の住民基本台帳人口

2011年

7月 かわにし行事予定カレンダー

1 金	・ハーブガーデンフェア（10:00～16:00 置賜公園）※3日まで	17 日	・子ども将棋教室（10:00～11:30 中央公民館）
2 土	・東沢地区グラウンドゴルフ大会（8:30～13:00 東沢小グラウンド）	18 月	
3 日	・小松地区運動会（8:30～14:00 小松小学校グラウンド） ・大塚地区運動会（8:30～大塚小学校グラウンド） ・大川地区運動会（8:00～大川小学校グラウンド） ・中郡地区運動会（8:00～14:30 中郡小学校グラウンド）	19 火	
4 月		20 水	・心配ごと相談（13:30～16:00 健康福祉センター） ・行政相談（13:30～16:00 健康福祉センター）
5 火	・川西町パークゴルフ協会「七夕杯」（白川湖パークゴルフ場）	21 木	・東沢地区教育講演会（東沢小） ・吉島地区小学生通学合宿（吉島地区交流センターまらり）※23日まで
6 水	・心配ごと相談（13:30～16:00 健康福祉センター） ・弁護士消費生活相談（14:00～16:00 健康福祉センター） ・ルンルン子育て広場（9:30～11:30 子育て支援センター）	22 金	・ルンルン子育て広場（9:30～11:30 子育て支援センター）
7 木	・山形スプリングス杯グラウンド・ゴルフ大会（山形南カントリークラブ）	23 土	
8 金	・おきたま若者交流塾（19:00～ 旧川西二中）	24 日	・中郡地区ソフトボール大会（7:00～16:00 多目的運動場・川西中学校） ・玉庭夏まつり紙ひこうき大会（10:30～）
9 土	・こまつ市（7:00～8:30 JA山形おきたま川西支店東がわ駐車場）	25 月	・健康相談（13:00～16:00 町健康福祉課）
10 日	・第18回玉庭ゴルフコンペ	26 火	
11 月	・健康相談（13:00～16:00 町健康福祉課）	27 水	・心配ごと相談（13:30～16:00 健康福祉センター）
12 火		28 木	・町税等口座振替納付日 ・よじま燦燦塾（9:30～ 吉島小学校）
13 水	・心配ごと相談（13:30～16:00 健康福祉センター）	29 金	・中郡地区高齢者と孫のソフトボール大会（7:30～12:30）
14 木	・第29回体育協会主催ゲートボール大会（町ホッケー場） ・よじま燦燦塾（9:30～ 吉島小学校）	30 土	
15 金	・ルンルン子育て広場（9:30～11:30 中郡地区交流センターみずほ） ・おきたま若者交流塾（19:00～ 旧川西二中）	31 日	・小松地区納涼まんまるまつり（15:00～21:00 置賜公園）
16 土			

キラリ青春★

平成23年4月から町内3中学校が統合し、新生川西中学校がスタートしました。このコーナーでは川西中学校生徒の夢や目標を紹介しています。

島貫 俊さん

しまぬき・たかし 川西中学校3年 野球部



お互いに高めあい、励ましあいながら、 良いチームにしていきたい

統合して僕たち野球部の人数が41人になりました。地区総体が近づいてレギュラー争いが激しくなり、一人一人が熱心に練習に取り組んでいます。残り少ない部活動の時間でお互いに高めあい、励ましあいながら、良いチームにしていきたいです。

生徒会活動でも、川西中学校にしっかりとした土台を築けるように、より良い川西中学校にしていこうという気持ちを持ち意欲的に活動に取り組んでいきたいと思います。

編集後記

6月4日、まじかカップ3時間耐久MTB大会の取材をしました。元オリンピック選手の竹谷さんも参加し、全国からも多くのMTB愛好家が集い、大いに盛り上がりました。今回の表紙は、オリンピック選手の竹谷さん。その研ぎ澄まされた筋肉は、まさに一流アスリートのもの。その筋肉から繰り出される走りは、とても迫力があり、さすがオリンピック選手だなと思いました。

ちなみに表紙の写真を竹谷さんのブログでも掲載していただきました。大変恐縮です。ありがとうございます。

④